Сводная информация
о результатах оценки качества управления бюджетным процессом в сельских поселениях Камышловского муниципального района за 2022 год

В соответствии с Постановлением Главы муниципального образования Камышловский муниципальный район от 11.10.2011 № 692 «Об утверждении Порядка осуществления мониторинга и оценки качества управления бюджетным процессом сельских поселений муниципального образования Камышловский муниципальный район» (в редакции от 16.04.2013 года №334, от 28.05.2014г. №445,от 22.06.2015г. № 484, от 06.07.2016 г. №244, от 23.05.2019 №87-ПГ, от 22.05.2020г. №69-ПГ, от 12.05.2021г. №61-ПГ, от 08.06.2021 №81-ПГ) проведен мониторинг и оценка качества управления бюджетным процессом в сельских поселениях муниципального образования Камышловский муниципальный район за 2022 год (далее – мониторинг).

Мониторинг проведен по всем 5 сельским поселениям муниципального образования Камышловский муниципальный район по 6 индикаторам, утвержденным вышеназванным постановлением, по следующим направлениям:

1) бюджетное планирование;
2) исполнение бюджета;
3) управление муниципальным долгом;
4) оказание муниципальных услуг;
5) прозрачность бюджетного процесса;
6) соблюдение бюджетного законодательства.

Таким образом, исходя из 5-балльной системы оценки качества управления бюджетным процессом, максимально возможное количество баллов составляет 175 баллов. По результатам мониторинга данного показателя не достигло ни одно сельское поселение района.

Максимальная рейтинговая оценка, которая может быть получена муниципальным образованием за качество управления бюджетным процессом, равна 5 баллам. Наибольшую рейтинговую оценку получило Восточное сельское поселение – 4,66 баллов.

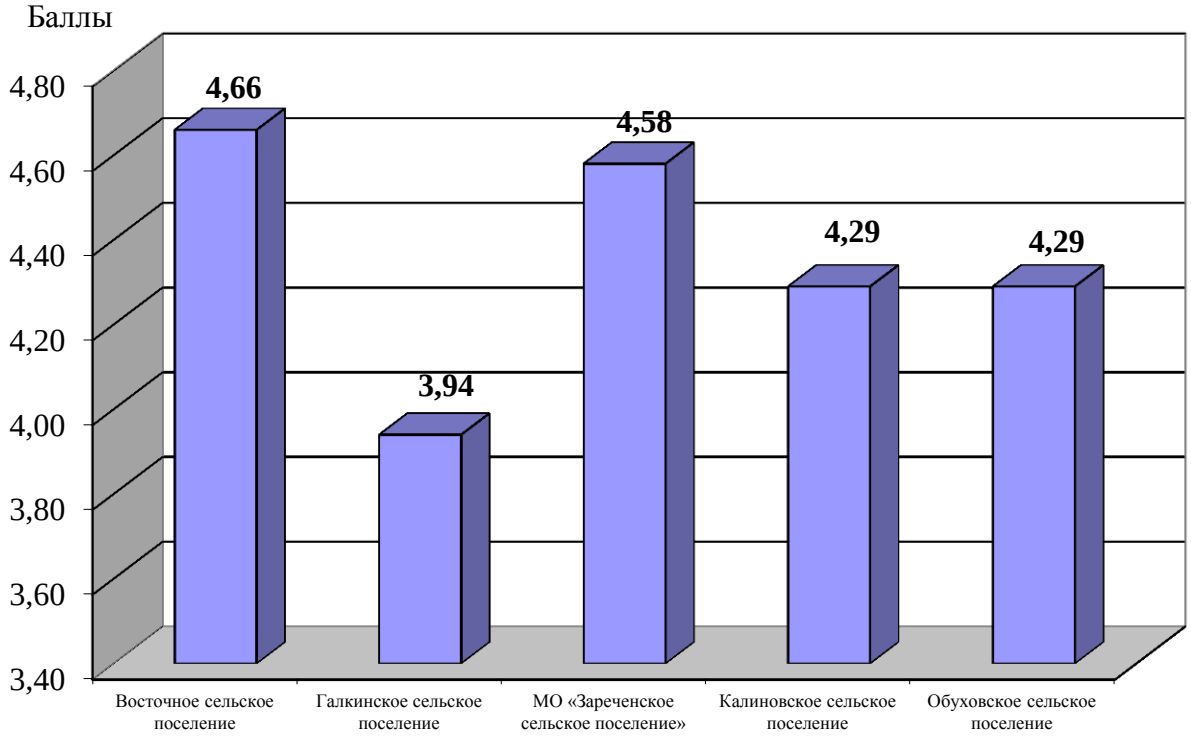

Рисунок 1 – Результаты оценки качества управления бюджетным процессом сельских поселений Камышловского муниципального района за 2022 год

Информация по индикаторам

I. Бюджетное планирование

Максимально возможное количество баллов по индикатору, характеризующему качество бюджетного планирования составляет - 30 баллов. По результатам мониторинга данного показателя не достигло ни одно поселение.

Как видно из рисунка 2 оценка работа сельских поселений находится в диапазоне 2,83-4,00 баллов. Наименьшую оценку 2,83 балла получило Калиновское сельское поселение

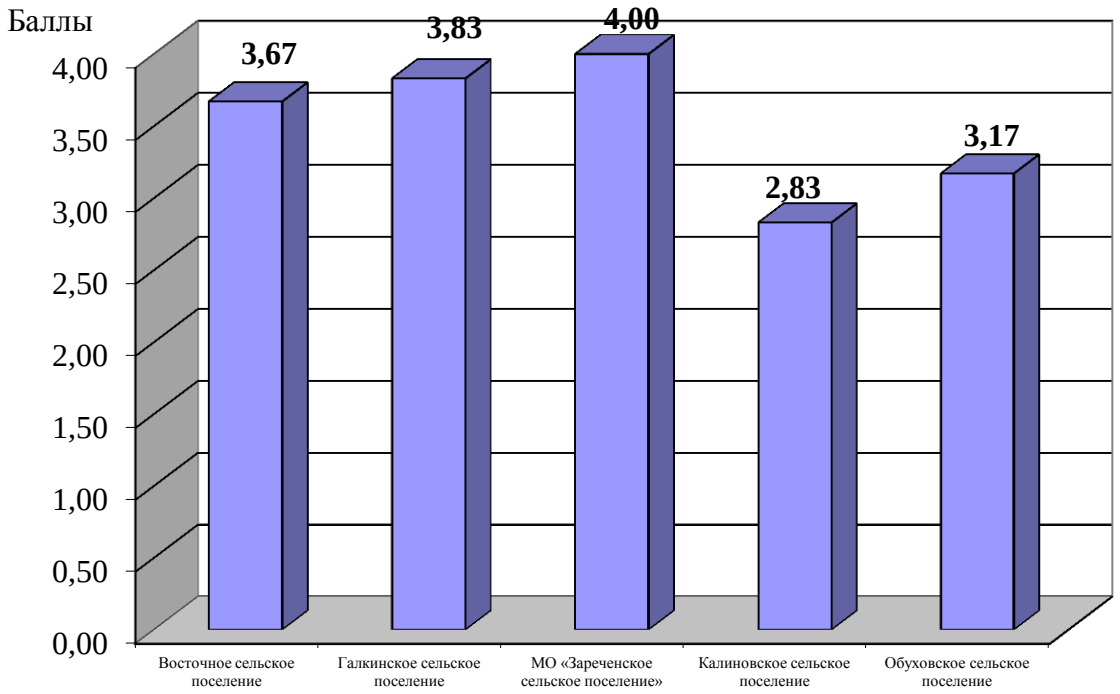

Рисунок 2 – Результаты оценки качества бюджетного планирования сельских поселений Камышловского муниципального района за 2022 год

Из чего сложились оценки сельских поселений на рисунке 2 можно увидеть, далее рассматривая каждый индикатор в приложении 1, 2 к данной информации.

Индикатор 1.1. «Исполнение бюджета муниципального образования по доходам без учета безвозмездных поступлений к первоначально утвержденному уровню».

Данный индикатор характеризует правильность прогнозирования собственных доходов при формировании проектов местных бюджетов.

Мониторинг индикатора показал, что в 2022 году максимальную оценку 5 баллов получает Восточное сельское поселение, 3 балла получило Обуховское сельское поселение, по 2 балла получили Галкинское и МО Зареченское сельские поселения 0 баллов получило Калиновское сельское поселение т.к. исполнение бюджета по доходам без учета безвозмездных поступлений к первоначально утвержденному уровню составило 42%, что превышает минимально допустимый порог в 30% .

Индикатор 1.2. «Представление в представительный орган МО ежегодной оценки эффективности предоставляемых (планируемых к предоставлению) налоговых льгот и ставок налогов, установленных представительным органом муниципального образования, в соответствии с порядком, утвержденным муниципальным правовым актом»

Оценка эффективности предоставляемых (планируемых к предоставлению) налоговых льгот и ставок налогов, установленных представительными органами сельских поселений в соответствии с порядком, утвержденным нормативным правовым актом сельских поселений осуществляется ежегодно всеми поселениями района, результаты

предоставляются в представительный орган МО вместе с пакетом документов по проекту бюджета на 2022 год и плановый период 2023 и 2024 годы, поэтому все сельские поселения получают максимальную оценку по данному индикатору – 5 баллов.

Индикатор 1.3. «Соотношение недополученных доходов по местным налогам в результате действия налоговых льгот, установленных представительными органами муниципального образования, к общему объему поступивших местных налогов»

Соотношения общего объема недополученных доходов по местным налогам в результате действия налоговых льгот, к объему доходов от местных налогов, поступивших в бюджет сельских поселений в отчетном финансовом году один из важных показателей оценки бюджетной эффективности налоговых льгот.

Среди сельских поселений эффективнее всех в данном показателе сработало Галкинское сельское поселение и МО «Зареченское сельское поселение» – 5 баллов, остальные поселения получили 0 баллов

Восточное сельское поселение получило нулевое значение по данному индикатору, т.к. в недополученные доходы по местным налогам в результате действия налоговых льгот превышают общий объем доходов от поступления местных налогов в 3,08 раз, у Калиновского сельского поселения в 1,32 раз, у Обуховского сельского поселения 1,80 раз. Однако для заключительной оценки бюджетной эффективности налоговых льгот это не единственный параметр, он рассматривается в совокупности со сравнением эффекта от предоставления налоговой льготы, рассчитываемой как прирост налоговых поступлений в бюджет сельских поселений в соответствующем финансовом периоде в связи с расширением налоговой базы по соответствующим налогам, ростом численности налогоплательщиков и иными подобными показателями.

Индикатор 1.4. «Наличие результатов мониторинга эффективности реализации муниципальных программ, в соответствии с действующим муниципальным правовым актом»

Необходимо отметить, что в сельских поселениях Камышловского муниципального района работа по принятию муниципальных программ находится на высоком уровне. Ежегодно проводится оценка эффективности реализации муниципальных программ. Таким образом, по данному индикатору все сельские поселения получили максимальную оценку- 5 баллов.

Индикатор 1.5. «Соответствие количества внесенных изменений в решение о бюджете муниципального образования предельно допустимому значению».

Большое количество внесенных изменений в решение о бюджете муниципального образования свидетельствует о низком качестве бюджетного планирования.

Необходимо отметить, что в сельских поселениях Камышловского муниципального района данный показатель находится на невысоком уровне. Так диапазон оценок составляет от 1 до 2 баллов, что соответствует 9 и 12 изменениям в решение о бюджете.

Наибольший балл -2 балла получили Восточное, Калиновское сельские поселения и МО «Зареченское сельское поселение», остальные сельские поселения получили по 1 баллу.

Индикатор 1.6. «Своевременность представления реестра расходных обязательств муниципальных образований».

Составление реестра расходных обязательств имеет большое значение для составления сводного реестра расходных обязательств Камышловского района, Свердловской области и Российской Федерации. Поэтому сельским поселениям, находящимся на территории Камышловского района необходимо своевременно предоставлять реестр расходных обязательств.

В 2022 году все сельские поселения своевременно предоставили свод реестров расходных обязательств, поэтому они получают наивысший балл.

II. Исполнение бюджета

Максимально возможное количество баллов по индикаторам, характеризующим качество исполнения бюджета составляет - 20 баллов. Максимальной оценки 5 баллов достигло Восточное, Калиновское и Обуховское сельские поселение. У сельских поселений как видно из рисунка 3 оценка работы сельских поселений составляет от 3,75 до 5 баллов.

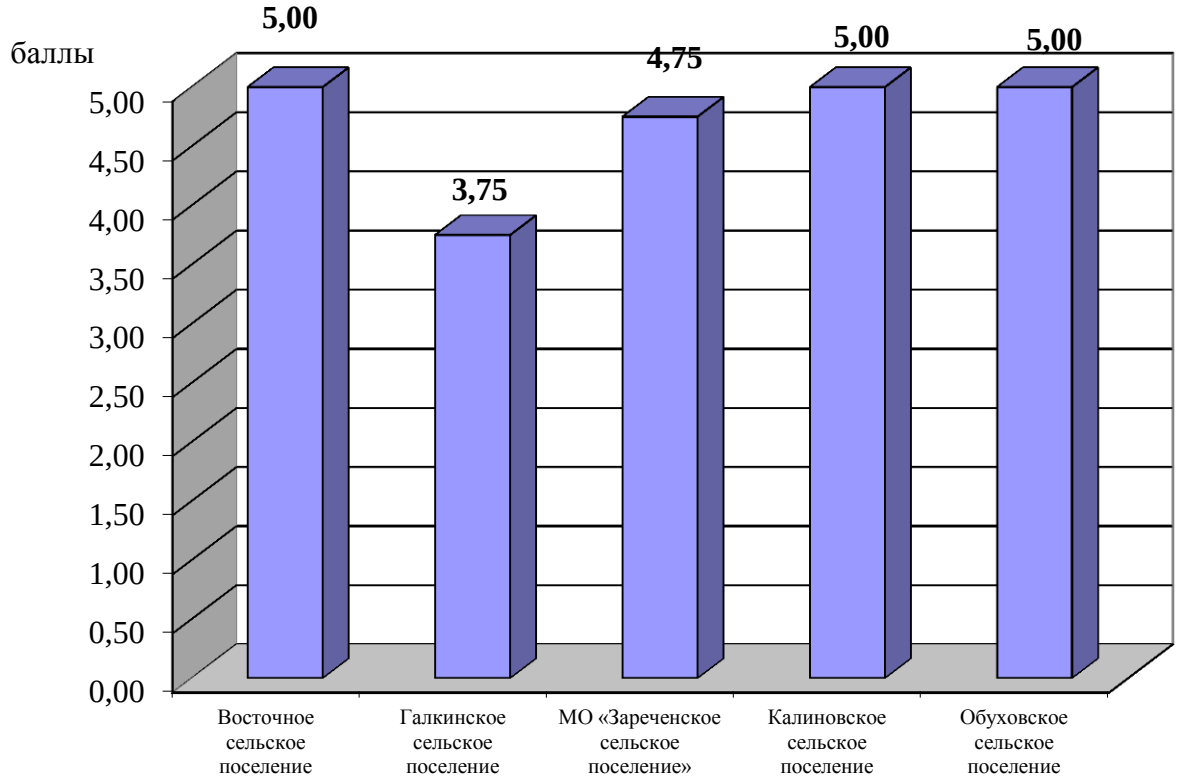

Рисунок 2 – Результаты оценки качества исполнения бюджета сельских поселений Камышловского муниципального района за 2022 год

Из чего сложились оценки сельских поселений на рисунке 2 можно увидеть, далее рассматривая каждый индикатор в приложении 1, 2 к данной информации.

Индикатор 2.1. «Доля просроченной кредиторской задолженности муниципальных учреждений в объеме расходов бюджета муниципального образования».

Вопрос, связанный с управлением кредиторской задолженностью находится на постоянном контроле. Мониторинг данного индикатора показал, что во всех муниципальных образованиях данная работа находится на должном уровне.

Во всех сельских поселениях по состоянию на 1 января 2023 года просроченная кредиторская задолженность отсутствует. Поэтому все сельские поселения получили 5 баллов по данному индикатору.

Индикатор 2.2. «Равномерность исполнения местного бюджета».

От равномерности финансирования расходов местных бюджетов зависит своевременность принятия управленческих решений органами местного самоуправления в течение финансового года, в том числе по заключению договоров на выполнение работ, услуг, а также по управлению муниципальным долгом. Кроме того, при распределении бюджетных ассигнований по кварталам должна учитываться сезонность отдельных видов работ.

Поэтому сдвиг расходных обязательств на IV квартал текущего финансового года является отрицательным показателем в организации бюджетного процесса. Наиболее оптимальным является отклонение расходов бюджета в IV квартале от среднеквартального объема за I – III кварталы не более 10%.

Наивысший балла (5 баллов) за равномерность исполнения местного бюджета получают все сельские поселения, кроме МО «Зареченское сельского поселения», которое получило оценку 4 балла.

Индикатор 2.3 «Отношение общего объема расходов местного бюджета на содержание органов местного самоуправления муниципального образования к оценке

расходных полномочий на содержание органов местного самоуправления муниципального образования»

В 2022 году Восточное, МО Зареченское, Калиновское, Обуховское сельские поселения не превышали оценку расходных полномочий на содержание органов местного самоуправления и получают соответственно 5 баллов.

В 2022 году по МО «Галкинское сельском поселении» сложилось превышение расходов на содержание органов местного самоуправления над оценкой расходных полномочий на содержание органов местного самоуправления, поэтому оно получают - 0 баллов.

Индикатор 2.4 «Наличие исправительных операций по уточнению бюджетной классификации за отчетный год, проводимых в период формирования годовой бюджетной отчетности» негативно характеризует качество исполнения бюджета.

В период формирования годовой бюджетной отчетности за 2022 год исправительные операции не осуществлялись., поэтому все поселения получают 5 баллов.

III. Управление муниципальным долгом

Максимально возможное количество баллов по индикатору, характеризующему качество управление долговыми обязательствами составляет - 30 баллов. Максимальной оценки 5 баллов не достигло ни одно сельское поселение. У сельских поселений как видно из рисунка 4 оценка составляет от 3,5 до 4,33 баллов.

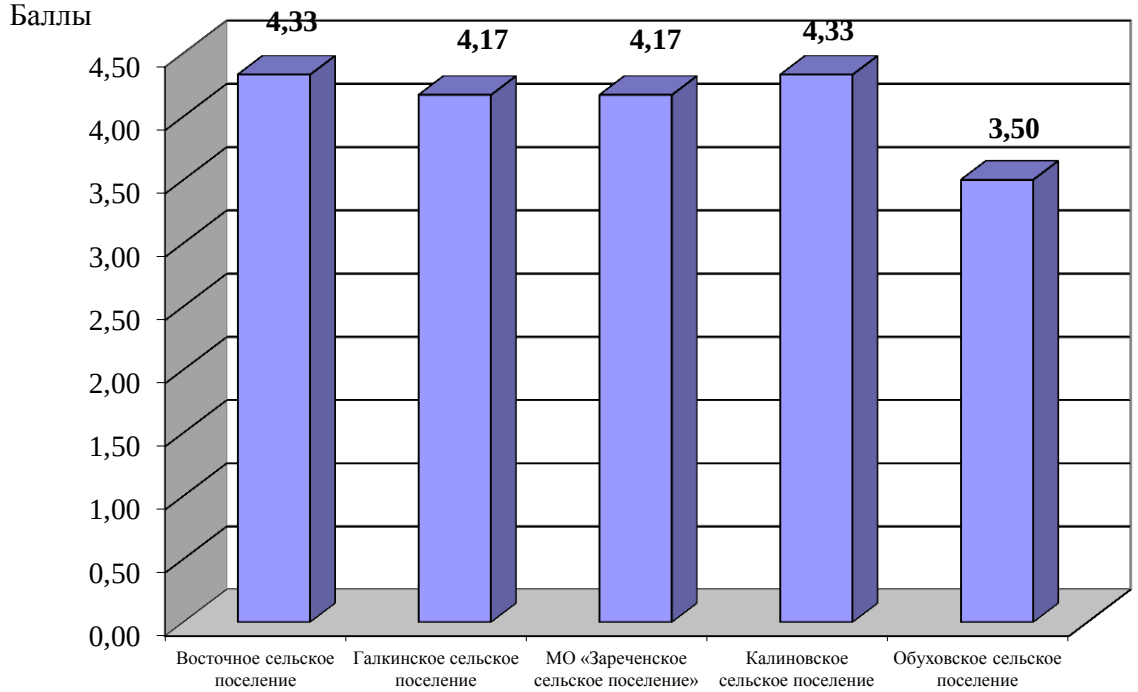

Рисунок 4 – Результаты оценки качества управления долговыми обязательствами сельских поселений Камышловского муниципального района за 2022 год

Из чего сложились оценки сельских поселений можно увидеть далее рассматривая каждый индикатор и в приложении 1, 2 к данной информации.

Индикатор 3.1. «Просроченная задолженность по долговым обязательствам муниципального образования».

В сельских поселениях долговые обязательства были исполнены в срок, поэтому все сельские поселения получают высшую оценку – 5 баллов.

Индикатор 3.2. «Соотношение объема выплат по муниципальным гарантиям к общему объему предоставленных муниципальным образованием муниципальных гарантий».

В связи с тем, что Галкинское сельское поселение в 2022 году не предоставляло муниципальных гарантий, оно получает 5 баллов. У Восточного, Калиновского, Обуховского сельских поселений и МО «Зареченское сельское поселение» объем выплат по муниципальным гарантиям составил 100% от объема предоставленных муниципальных гарантий и поэтому данные поселения получают 1 балл.

Индикатор 3.3. «Уровень долговой нагрузки на местный бюджет».

Муниципальный долг на 01.01.2023 у всех сельских поселений отсутствует, соответственно все поселения получают 5 баллов.

Индикатор 3.4. «Доля краткосрочных обязательств в общем объеме муниципального долга»

Муниципальный долг на 01.01.2023 у всех сельских поселений отсутствует, соответственно все поселения получают 5 баллов.

Индикатор 3.5. «Отношение годового объема платежей по погашению и обслуживанию муниципального долга к общему объему налоговых, неналоговых доходов местного бюджета и дотаций, предоставляемых из областного бюджета».

Муниципальный долг на 01.01.2023 у всех сельских поселений отсутствует, соответственно все поселения получают 5 баллов.

Индикатор 3.6. «Качество управления просроченной дебиторской задолженностью по доходам без учета безвозмездных поступлений, администрируемым органами местного самоуправления муниципальных образований»

У Восточного и Калиновского сельских поселений, входящих в состав Камышловского муниципального района просроченная дебиторская задолженность по доходам без учета безвозмездных поступлений, администрируемым органами местного самоуправления муниципальных образований на начало и конец отчетного финансового года отсутствует, поэтому данные поселения получают 5 баллов.

МО «Зареченское сельское поселение» допустило снижение рост просроченной дебиторской задолженности по доходам без учета безвозмездных поступлений, администрируемым органами местного самоуправления конец отчетного финансового года по сравнению с его началом, поэтому данное поселение получает 4 балла.

Галкинское, Обуховское сельские поселения допустили рост просроченной дебиторской задолженности по доходам без учета безвозмездных поступлений, администрируемым органами местного самоуправления конец отчетного финансового года по сравнению с его началом, поэтому данные поселения получают 0 баллов.

IV. Оказание муниципальных услуг

Максимально возможное количество баллов по индикатору, характеризующему качество оказания муниципальных услуг составляет - 20 баллов. Наивысшего балл получили Восточное и Обуховское сельские поселения.

Как видно из рисунка 5 оценка работы сельских поселений находится в диапазоне 3,75- 5 баллов.

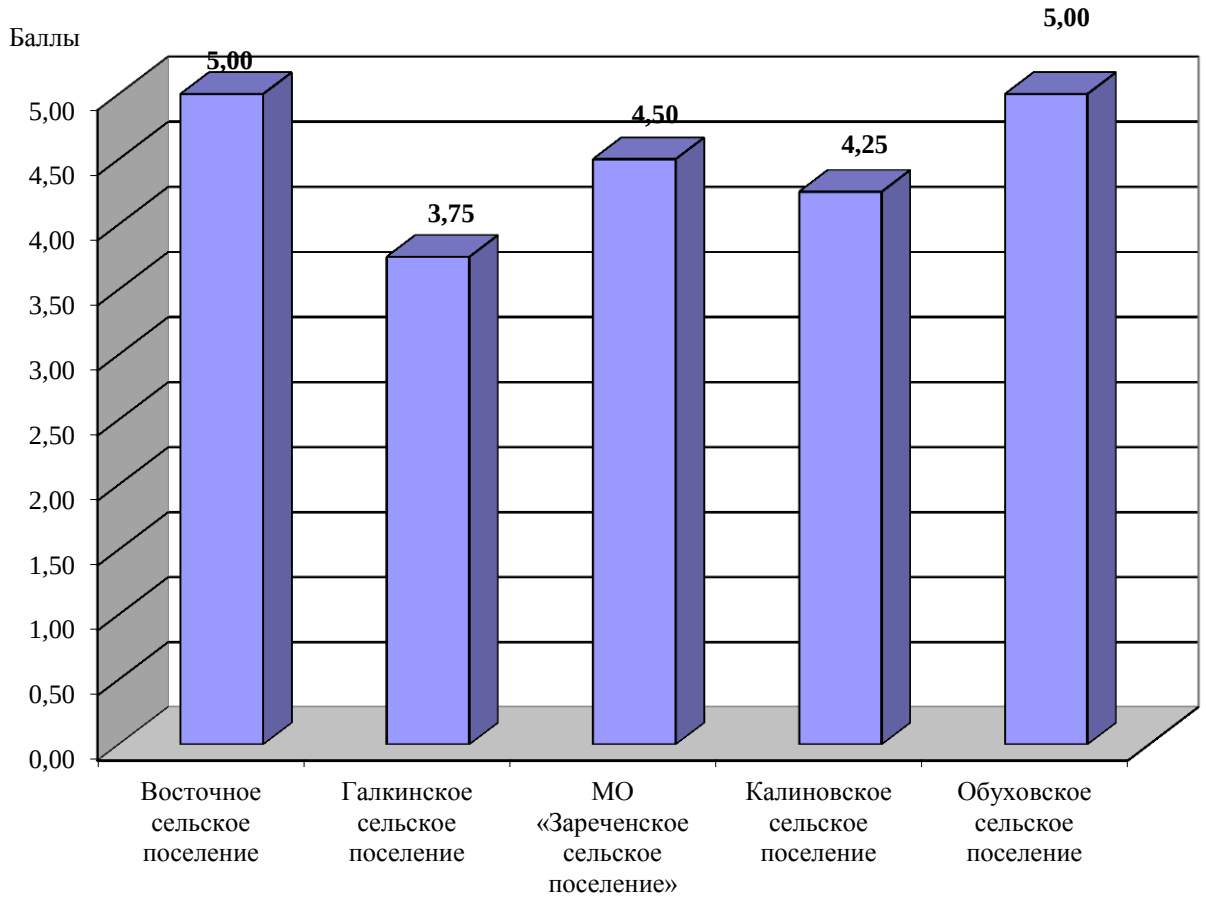

Рисунок 5 – Результаты оценки качества оказания муниципальных услуг муниципальными учреждениями сельских поселений Камышловского муниципального района за 2022 год

Из чего сложились оценки сельских поселений, можно увидеть, далее рассматривая каждый индикатор и в приложении 1,2 к данному рисунку.

Индикатор 4.1. «Доля муниципальных учреждений, для которых устанавливается муниципальное задание».

В Восточном, Галкинском, и Обуховском сельских поселениях для тех муниципальных учреждений, которым необходимо было установить муниципальное задание, оно было установлено, поэтому они получают высшую оценку – 5 баллов.

В МО «Зареченском сельском поселении» из 3 муниципальных учреждений муниципальное задание установлено только 2 учреждениям, муниципальное задание не установлено МКУ «Зареченское ЭХО» поэтому данное поселение получает 3 балла,

В Калиновском сельском поселении из 2 муниципальных учреждений муниципальное задание утверждено только 1 учреждению, муниципальное задание не утверждено МКУ «Калиновское ЭХО», поэтому данное поселение получает 2 балла.

Индикатор 4.2 «Удельный вес муниципальных учреждений, выполнивших муниципальное задание на 100%, в общем количестве муниципальных учреждений, которым установлено муниципальное задание».

Муниципальные учреждения Восточного, Калиновского, Обуховского сельских поселений и МО «Зареченское сельское поселение» выполнили муниципальное задание на 100%, поэтому данные поселения получают 5 баллов.

Галкинское сельское поселение получает 0 баллов, потому что их муниципальное учреждение не выполнило на 100% муниципальное задание.

Индикатор 4.3. «Наличие результатов мониторинга качества предоставления муниципальных услуг в соответствии с муниципальным правовым актом, устанавливающим порядок его проведения».

В связи с тем, что сельские поселения проводили мониторинг качества предоставления муниципальных услуг, получают оценку – 5 баллов.

Индикатор 4.4. «Соответствие порядков формирования муниципального задания и финансового обеспечения выполнения муниципального задания, утвержденных муниципальными правовыми актами, Бюджетному кодексу Российской Федерации».

В связи с тем, что у всех сельских поселениях Камышловского муниципального района, соответствует муниципальным правовым актам, Бюджетному кодексу РФ, они получают максимальную оценку 5 баллов.

V. Прозрачность бюджетного процесса

Максимально возможное количество баллов по индикатору, характеризующему степень прозрачности бюджетного процесса составляет - 35 баллов. По результатам мониторинга данного все поселения, кроме Обуховского сельского поселения, достигли показателя 5 баллов.

Как видно из рисунка 6 оценка работы сельских поселений оценена на 5 баллов.

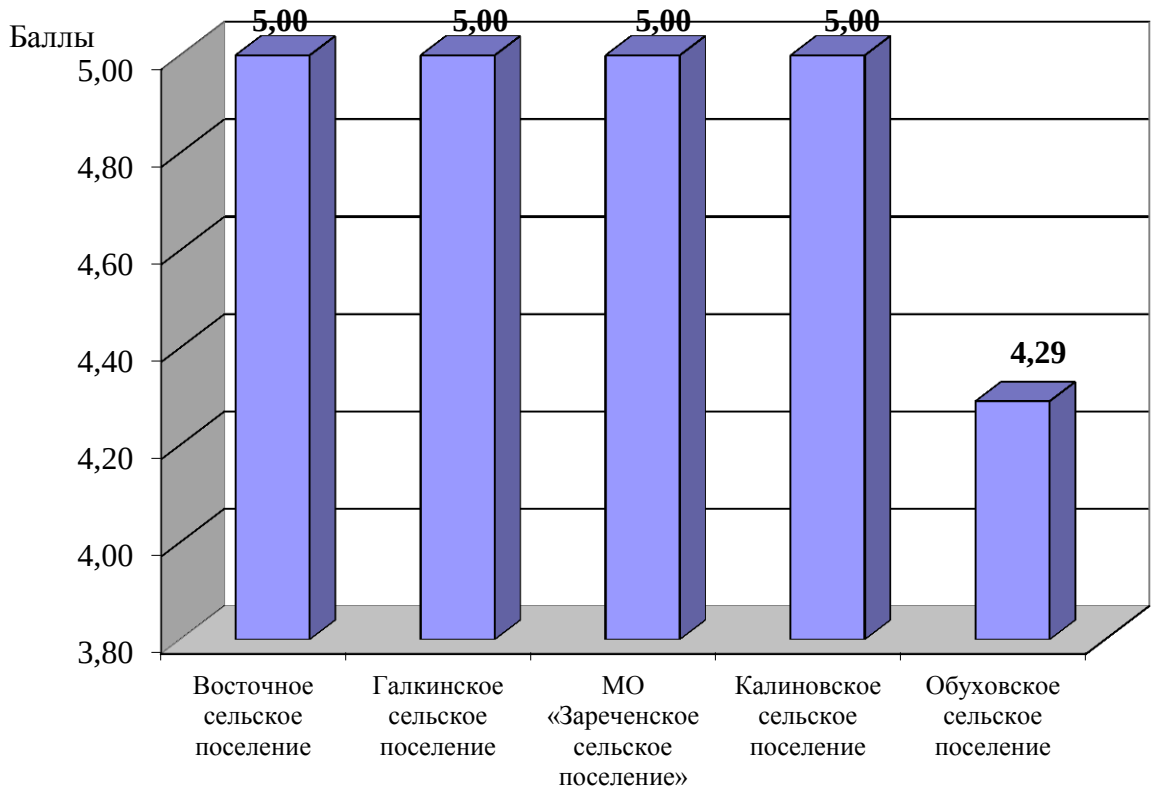

Рисунок 6 – Результаты оценки степени прозрачности бюджетного процесса сельских поселений Камышловского муниципального района за 2022 год

Из чего сложились оценки сельских поселений на рисунке 6 можно увидеть, далее рассматривая каждый индикатор и в приложении 1, 2 к данной информации.

Индикатор 5.1. Размещение на официальных сайтах органов местного самоуправления муниципального образования в информационно-телекоммуникационной сети "Интернет" решения о бюджете на отчетный финансовый год.

В соответствии со статьей 5 Бюджетного кодекса Российской Федерации решение о бюджете подлежит официальному опубликованию не позднее 10 дней после его подписания в установленном порядке.

Мониторинг этого индикатора показал, что решения о местных бюджетах публикуются в муниципальных газетах и размещаются в сети Интернет все сельские поселения получили по 5 баллов.

Индикатор 5.2. «Размещение на официальных сайтах органов местного самоуправления муниципального образования в информационно-телекоммуникационной сети "Интернет" годового отчета об исполнении бюджета и ежеквартальных сведений о ходе исполнения бюджета муниципального образования в отчетном финансовом году»

Мониторинг этого индикатора показал, что годовой отчет об исполнении бюджета и ежеквартальные сведения о ходе исполнения бюджета сельских поселений размещаются в сети Интернет во всех поселениях, поэтому они получили высшую оценку – 5 баллов.

Индикатор 5.3. Размещение нормативных правовых актов, документов и материалов, указанных в индикаторах 1.2, 1.4, 4.3, 5.4, 5.5 настоящего Приложения, на официальных сайтах органов местного самоуправления муниципального образования

Наивысшие результаты по размещению данных НПА на официальных сайтах органов местного самоуправления получили все сельские поселения

Индикатор 5.4. «Проведение публичных слушаний по проекту бюджета муниципального образования в соответствии с порядком, утвержденным муниципальным правовым актом».

Необходимо отметить, что проведение публичных слушаний по обсуждению проектов муниципальных правовых актов по вопросам местного значения в соответствии со статьей 28 Федерального закона от 06.10.2003 № 131-ФЗ не является обязательным. Тем не менее, в целях обеспечения прозрачности бюджетного процесса на всех стадиях и изучения мнения населения проведение публичных слушаний является положительным моментов в работе органов местного самоуправления.

Мониторинг этого индикатора показал, что во всех муниципальных образованиях района проводятся публичные слушания по проекту решения о местном бюджете. Таким образом, все сельские поселения Камышловкого муниципального района получают высшую оценку – 5 баллов.

Индикатор 5.5. «Проведение публичных слушаний по отчету об исполнении бюджета муниципального образования в соответствии с порядком, утвержденным муниципальным правовым актом».

Мониторинг этого индикатора показал, что во всех муниципальных образованиях района проводятся публичные слушания по отчету об исполнении местных бюджетов.

Таким образом, этот индикатор по всем сельским поселениям Камышловкого района получил высшую оценку – 5 баллов.

Индикатор 5.6. «Своевременность представления бюджетной отчетности в Финансовое управление».

Своевременно представило годовой отчет об исполнении местных бюджетов за 2022 год все сельские поселения, кроме Обуховского сельского поселения, поэтому они получает высшую оценку - 5 баллов. Обуховкое сельское поселение нарушило сроки представления отчетов об исполнении местных бюджетов за 2022 год и получают – 0 баллов.

Индикатор 5.7. «Размещение на официальных сайтах органов местного самоуправления муниципального образования в информационно-телекоммуникационной сети "Интернет" информации, содержащей основные положения проекта бюджета решения о бюджете, решения об исполнении бюджета за отчетный финансовый год муниципального образования в понятной для широкого круга граждан (заинтересованных пользователей) форме, в соответствии с требованиями методических рекомендаций по представлению бюджетов субъектов Российской Федерации и местных бюджетов и отчетов об их исполнении в доступной для граждан форме».

Бюджет для граждан разрабатывается для ознакомления граждан (заинтересованных пользователей) с задачами и приоритетными направлениями бюджетной политики, основными условиями формирования и исполнения бюджетов, источниками доходов бюджетов, обоснованиями бюджетных расходов, планируемыми и достигнутыми результатами использования бюджетных ассигнований, а также вовлечения граждан в обсуждение бюджетных решений.

Мониторинг данного показателя показал, что в сельских поселениях, расположенных на территории Камышловского муниципального района, что работа по

размещению на официальных сайтах органов местного самоуправления муниципального образования в информационно-телекоммуникационной сети "Интернет" информации, содержащей основные положения проекта бюджета (решения о бюджете, решения об исполнении бюджета за отчетный финансовый год) муниципального образования в понятной для широкого круга граждан (заинтересованных пользователей) форме ведется на высоком уровне, соответственно все поселения получают 5 баллов.

VI. Соблюдение бюджетного законодательства

Максимально возможное количество баллов по индикатору, характеризующему качество соблюдения бюджетного законодательства составляет - 40 баллов. По результатам мониторинга данного показателя достигли Восточное и Обуховское сельские поселения.

Как видно из рисунка 7 оценка работы сельских поселений оценена на 3,13-5 баллов.

Из чего сложились оценки сельских поселений на рисунке 7 можно увидеть, далее рассматривая каждый индикатор и в приложении 1, 2 к данной информации.

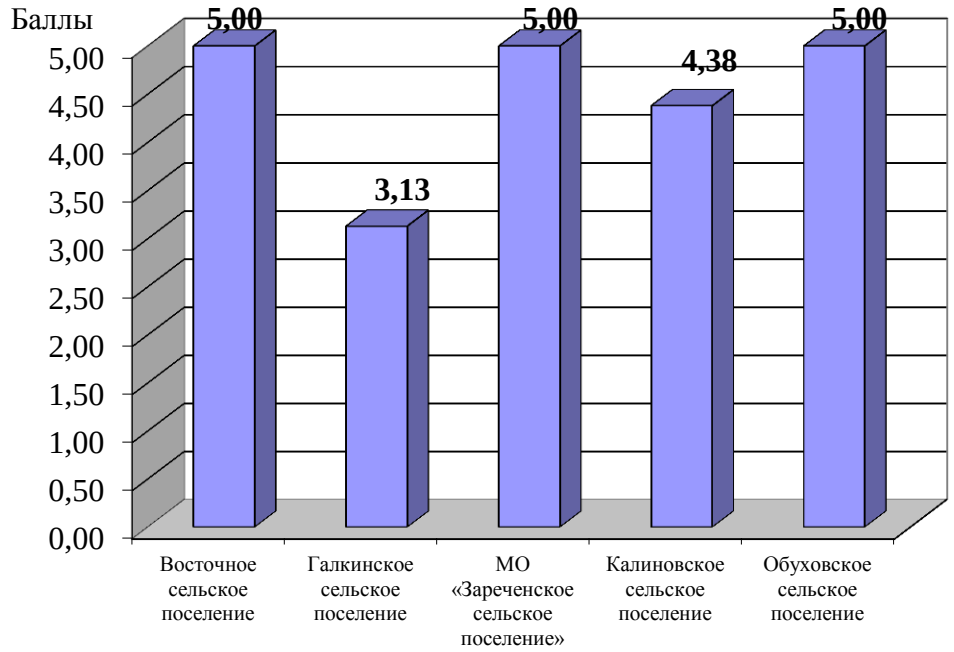

Рисунок 7 – Результаты оценки качества соблюдения бюджетного законодательства сельских поселений Камышловского муниципального района за 2022 год

Индикатор 6.1. «Отношение утвержденного объема муниципального долга к общему годовому объему доходов бюджета муниципального образования в отчетном финансовом году».

В настоящее время Бюджетный Кодекс Российской Федерации предусматривает для муниципальных образований, в отношении которых осуществляются меры, предусмотренные п.4 ст.136 предельный объем муниципального долга не более 50% от утвержденного общего годового объема доходов местного бюджета без учета утвержденного объема безвозмездных поступлений и (или) поступлений налоговых доходов по дополнительным нормативам отчислений.

Все поселения получают 5 баллов.

Индикатор 6.2. «Отношение объема муниципального долга, сложившегося по итогам отчетного финансового года, к общему годовому объему доходов бюджета муниципального образования в отчетном финансовом году».

В связи с отсутствием у сельских поселения Камышловского района муниципального долга на 01.01.2023г. все сельские поселения получают 5 баллов.

Индикатор 6.3. «Отношение объема заимствований муниципального образования в отчетном финансовом году к сумме, направляемой в отчетном финансовом году на финансирование дефицита бюджета и (или) погашение долговых обязательств муниципального образования».

Все сельские поселения получают по 5 баллов.

Индикатор 6.4 «Отношение объема расходов на обслуживание муниципального долга к объему расходов бюджета муниципального образования, за исключением объема расходов, которые осуществляются за счет субвенций, предоставляемых в отчетном финансовом году»

Все сельские поселения получают по 5 баллов.

Индикатор 6.5 «Отношение дефицита бюджета муниципального образования к общему годовому объему доходов бюджета муниципального образования без учета объема безвозмездных поступлений в отчетном финансовом году»

В настоящее время Бюджетный Кодекс Российской Федерации предусматривает для муниципальных образований, в отношении которых осуществляются меры, предусмотренные п.4 ст.136 дефицит бюджета не более 5% от утвержденного общего годового объема доходов местного бюджета без учета утвержденного объема безвозмездных поступлений и (или) поступлений налоговых доходов по дополнительным нормативам отчислений, поэтому максимальный балл получают те муниципальные образования, которые не превысили этот уровень.

Дефицит бюджета в 2022 году имелся во всех сельских поселениях Камышловского района за счет снижения остатков средств на счетах по учету средств местного бюджета, бюджетное законодательство соблюдено, поэтому все получают - 5 баллов.

Индикатор 6.6. «Отношение объема расходов на содержание органов местного самоуправления осуществляемых собственно органом местного самоуправления муниципального образования к установленному нормативу формирования данных расходов в отчетном финансовом году»

Соблюдение норматива на содержание органа местного самоуправления в 2022 году было у Восточного, Калиновского, Обуховского сельских поселений и МО «Зареченского сельского поселения», за что они получают 5 баллов.

В Галкинском сельском поселении сложилось превышение норматива на содержание органов местного самоуправления или отношение к нормативу в размере более одного в 2022 году, поэтому они получают - 0 баллов.

Индикатор 6.7. «Объем средств, использованных не по целевому назначению»

Данный индикатор показывает объем выявленных средств, предоставленных муниципальному образованию из бюджета Камышловского муниципального района в виде межбюджетных трансфертов использованных не по целевому назначению.

Данный индикатор не применим к сельским поселениям, в отношении которых не были проведены контрольные мероприятия. При проведении мониторинга за 2022 год данный показатель не применим к МО «Зареченское сельское поселение».

При проведении проверок целевого использования межбюджетных трансфертов выявлены средства использованные не по целевому назначению в Галкинском сельском поселении на сумму 126 661,14 руб., поэтому данное поселение получает 0 баллов. Восточное, Калиновское и Обуховское сельские поселения получает 5 баллов.

Индикатор 6.8. «Объем средств использованных с нарушением бюджетного законодательства».

Данный индикатор показывает объем выявленных средств, предоставленных бюджету муниципального образования из бюджета Камышловского муниципального района в виде межбюджетных трансфертов, использованных с нарушением бюджетного законодательства (за исключением объема средств, использованных не по целевому назначению).

Данный индикатор не применим к сельским поселениям, в отношении которых не были проведены контрольные мероприятия. При проведении мониторинга за 2022 год данный показатель не применим МО «Зареченское сельское поселение».

При проведении проверок средств, предоставленных из бюджета Камышловского муниципального района в виде межбюджтеных трансфертов, бюджету сельского поселения установлены факты использования трансфертов с нарушениями бюджетного законодательства (за исключением объема средств, использованных не по целевому назначению) в Галкинском и Калиновском сельских поселениях, поэтому данные поселения получают 0 баллов. В Восточном и Обуховском сельских поселениях при проведении проверок средств, предоставленных из бюджета Камышловского муниципального района в виде межбюджтеных трансфертов, бюджету сельского поселения установлены факты использования трансфертов с нарушениями бюджетного законодательства (за исключением объема средств, использованных не по целевому назначению) нарушений не установлено, поэтому данные поселения получают 5 баллов

Вышеописанная система мониторинга позволяет оперативно реагировать на проблемы, возникающие в сельских поселениях и принимать меры (в том числе рекомендательного характера) по их устранению. Действующий Порядок оценки качества управления бюджетным процессом позволяет повышать качество организации бюджетного процесса в сельских поселениях с учетом заданных направлений развития бюджетной системы, причем на основе соревновательного механизма, т.е. без использования средств федерального, областного, районного бюджета. Из рисунка 8 видно как некоторые сельские поселения повысили качество организации бюджетного процесса.

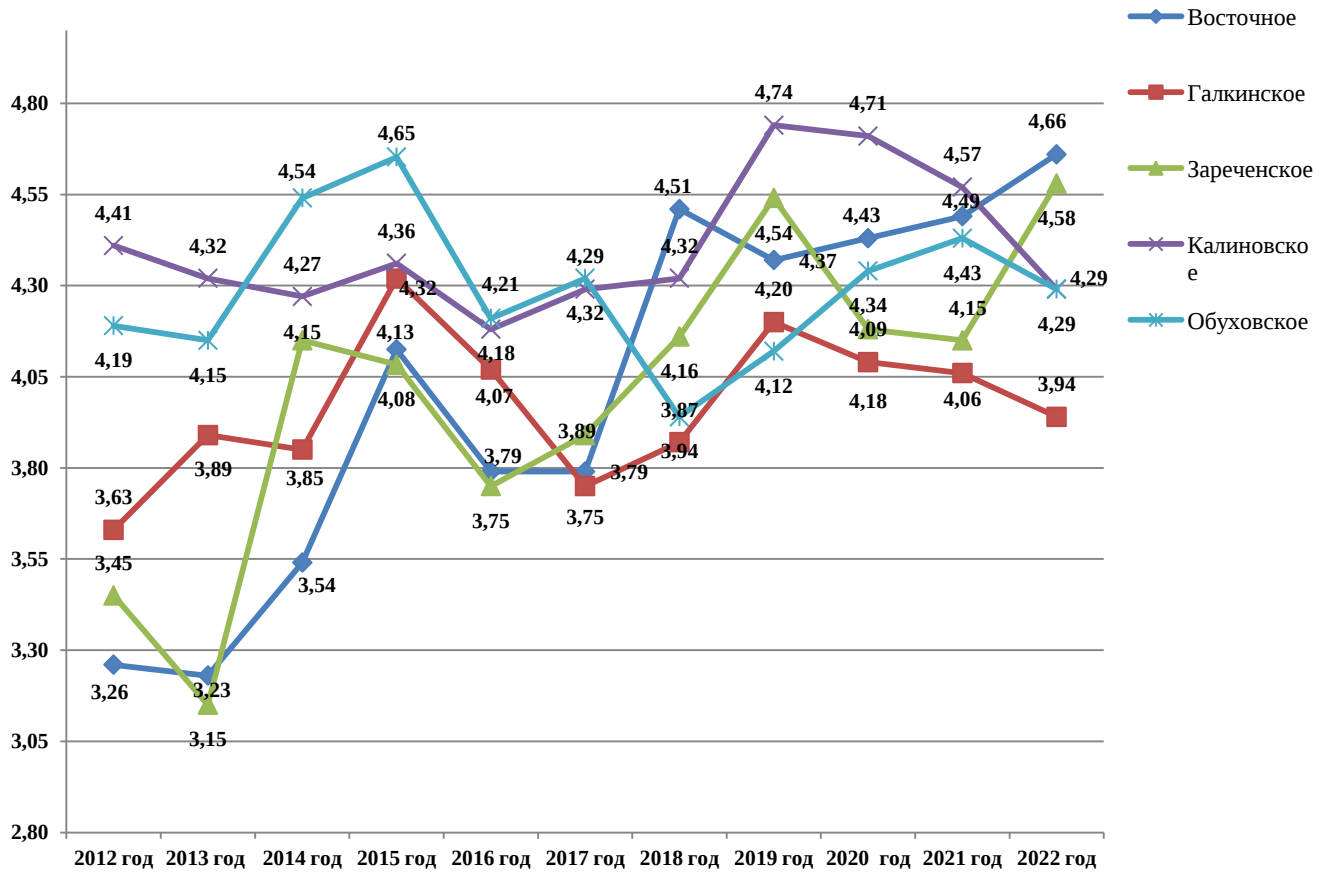

Рисунок 8 – Результаты оценки качества управления бюджетным процессом сельских поселений за 2012 – 2022г.

Информация о результатах анализа оценки качества управления бюджетным процессом в сельских поселениях Камышловского района за 2022 год в разрезе муниципальных образований прилагается.