# *Детства не было.*
# Была война

**Воспоминания**
**детей войны**

**Камышлов**
**2021 год**

*Евгений Александрович Баранов, глава МО «Камышловский район».*

*Людмила Григорьевна Готкис, председатель Думы МО «Камышловский район».*

# Дорогие друзья!

В ходе подготовки к мероприятиям, посвященным 75-летию Победы в Великой Отечественной войне 1941–1945 годов, мы не имели права оставить без внимания и поддержки предложение ветеранов и общественников собрать воспоминания наших земляков, тех, кто во время войны был ребёнком, чьё детство пришлось на страшные годы.

То, что пережили люди старшего поколения, забывать нельзя. И не только потому, что история, говорят, повторяется. Не дай Бог таких повторений. Наши внуки и правнуки должны знать и помнить, что такое война. Особенно сейчас. Эти люди, дети войны, выжили. И во многом стали для нас примером мужества, стойкости и силы духа.

Это правдивое издание. Созданное кропотливыми усилиями множества авторов, оно рассказывает о тех, у кого не было детства. Потому что была война.

Воспоминания, собранные в этой книге, очень разные, как и люди, которые их писали. Но ни одно из них не оставит читателя равнодушным, потому что за каждым воспоминанием – чья-то личная трагедия, история спасения на фоне страшного военного времени.

Мы благодарим всех, кто принял активное участие в подготовке и издании книги, всех, кто поделился данными семейного архива, личными воспоминаниями и переживаниями о погибших в войне родственниках.

С уважением и с благодарностью,

**Евгений Баранов,**
глава Камышловского
муниципального района
Свердловской области

**Людмила Готкис,**
председатель Думы
Камышловского
муниципального района
Свердловской области

# Уважаемый читатель!

Судьбы родных людей, такие разные и такие значительные, натолкнули на идею – собрать воспоминания тех, кто во время войны был ребёнком, чьё детство пришлось на страшные годы. Война украла детство у целого поколения наших соотечественников, а у многих она безвременно отобрала и родителей. И стали называться те, кто родился в 1928-1945 гг. – детьми войны. Горькое словосочетание.

И поэтому так хочется рассказать о тех, кто своим трудом приближал светлый миг Победы, кто ещё неокрепшими маленькими ручонками собирал колоски в колхозном поле, кто доил вручную по двадцать бурёнок. Основная цель книги – сохранить воспоминания о той страшной войне. У всех переживших нелёгкие годы есть своя правда о тех страшных временах. Мы можем прочитать о войне глазами солдата, офицера, военного корреспондента. Но что может быть ужаснее, чем война глазами ребенка? Они всё помнят до сих пор. А ведь дети войны – это те, кому сегодня уже за 70 и даже 80 лет.

Удивительная штука – детская память. Дети видят и помнят то, что не видят взрослые. И наоборот, дети забывают всё то, что навсегда врезалось в память взрослых. И это, наверное, к счастью. В этой книге слепки памяти тех, у кого практически не было детства. Оно было опалено войной. У каждого из авторов книги была своя война. И своя история войны…

Мы благодарим всех, кто принял участие в издании этой книги. Это ветераны, дети войны, работники музеев, работники сельских советов и все, кто чтит память погибших.

Глава Восточного
сельского поселения
**Н.С. Журский**

Глава Зареченского
сельского поселения
**В.В. Михаленко**

Глава Галкинского
сельского поселения
**А.А. Шумакова**

Глава Калиновского
сельского поселения
**О.А. Зверева**

Глава Обуховского
сельского поселения
**В.И. Верхорубов**

# Дорогие читатели!

Перед вами – необыкновенная книга. И необычность её состоит в том, что она составлена авторами-общественниками. Суть её кроется в названии – «Детства не было. Была война». Идея создания принадлежит активистам общественной организации «Память сердца. Дети погибших защитников Отечества», а точнее сказать, – её председателю, активному и очень неравнодушному человеку – З.М. Чечушковой. Это Зинаида Максимовна, не жалея ни сил, ни времени, не имея каких-либо дополнительных средств, кроме своей пенсии, не имея личного транспорта, ездила по району, собирая материалы, встречаясь с людьми, объясняя им необходимость создания данной книги. Конечно, она делала это не одна. Прежде всего, она нашла поддержку в Камышловской районной администрации, у депутатов Думы района, где ей помогали решать некоторые организационные вопросы, а также и проблемы с транспортом. Конечно, рядом были председатели первичных ветеранских организаций и актив. Так в каждом сельском поселении, а точнее сказать, в каждом сельском совете появились (а где уже были, то пополнились новыми документами) красочно оформленные альбомы, где были собраны воспоминания детей войны о своих родителях, вернее, отцах, погибших на фронтах Великой Отечественной войны.

В каждом поселении авторы этих альбомов по-своему подошли к их созданию. Где-то решили разместить только короткие строчки воспоминаний, где-то дополнили их фотодокументами, копиями горьких похоронок, или результатами поисков фронтовиков, безвестно павших в жерле войны. А некоторые добавили эмоций стихотворными строками.

Редакция «Камышловских известий», осуществлявшая техническую сторону проекта, ничего не добавила от себя, да перед нею никто и не ставил таких задач. Но, работая над книгой, знакомясь с материалами, мы поняли, как много останется (и, к сожалению, осталось!) за «бортом». Дело в том, что статус «детей войны» федеральным законом до сих пор не закреплён. Кто они, дети войны? Кто родился с 1941-го по 1945-й годы? Или кто, будучи ребёнком, стоял у станка на подставленном ящике, потому что был ещё мал ростом, или кто пахал, как умел, на тракторе, косил сено для кормилицы-бурёнки, или собирал колоски в поле? Кто они, дети погибших защитников Отечества? Если отец пришёл с войны живым, но израненным, и умер в 46-м или позднее, они не могут считаться детьми погибших защитников? Всё это вопросы, на которые нет пока ответа. Хотя все они – дети войны, они все пострадали от тех страшных лет, они все многое пережили…

Время идёт. Фронтовиков почти не осталось. Один за другим уходят и дети войны. И ничего с этим не поделаешь. Вот и в книге этой вас ждёт встреча со многими, кого уже нет. А кто-то не попал на её страницы по вышеперечисленным причинам. Да и невозможно обо всех рассказать в одном небольшом издании.

Спасибо всем, кто работал над сбором материалов, авторам воспоминаний, кто осуществлял редактуру, корректуру, кто верстал и набирал книгу. Надеемся, что она будет востребована детьми, внуками и правнуками тех, о ком здесь рассказано, и в каждом семейном архиве займёт своё достойное место.

**Людмила ЧИРКОВА,**
**член Союза журналистов России**

# ВОСТОЧНОЕ СЕЛЬСКОЕ ПОСЕЛЕНИЕ

*Мы вам расскажем о своих отцах,*
*Как росли они, как воевали,*
*Как взрослели, побывав в боях,*
*Как страну родную защищали.*

*Они в памяти у нас всегда,*
*Мы росли без них, но так их ждали…*
*Кто пришёл с войны, кто не пришёл,*
*Но что отец – герой, мы точно знали!..*

*Многие погибли на войне,*
*Или просто без вести пропали.*
*Но нам дороги они вдвойне,*
*Они за нас всё, что могли, отдали…*

# ВОСТОЧНЫЙ
## сельский совет

*С территории современного Восточного сельского совета в годы Великой Отечественной войны на фронт ушло 325 человек, не вернулось в родные края 124 человека.*

***Сначала о тех, кто вернулся домой***
***В те немногие семьи со счастливым исходом.***
***Отец… Пусть израненный, очень больной,***
***Терявший здоровье своё год от года.***
***Но самое главное – он был живой!***

***А если бы все не вернулись живыми,***
***Как бы узнали мы о войне?***
***Сейчас уже мы говорим о них: были…***
***Тем их рассказы дороже вдвойне!***

*Александр Андреевич Обоскалов.*

## Александр Андреевич Обоскалов

Родился Александр Андреевич 30 ноября 1925 года в деревне Тимохино Пышминского района. Окончив школу, сразу пошел работать трактористом. И трудился бы паренёк на земле, пахал бы поля, растил хлеб, если бы не война. На военных дорогах проходило возмужание этого человека.

Москва. Идет второй год войны, враг отброшен от стен столицы. Здесь им, восемнадцатилетним, дали в руки оружие, обучили военному ремеслу. Отсюда и начался для Саши тернистый путь к победе. И порой уставали плакать глаза, только острые иголочки покалывали сердце в ответ на чужую боль и беду. Миномётчик Александр Обоскалов прошёл с боями Киев, Белую Церковь, Бреслау… Специфика гвардейских минометов требовала постоянной готовности к бою. Спали урывками, а наступления вели и в дождь, и в зной.

Когда в Берлине отгрохотали последние выстрелы, не везде и не сразу наступила долгожданная тишина. Тревожным набатом прозвучал зов о братской помощи из Праги, где еще бесчинствовали фашисты. Никогда не забудет Александр Андреевич запах пороховой гари, огненные всполохи над средневековыми черепичными крышами, предательские, из-за угла, выстрелы недобитых гитлеровских головорезов. Но главное – не забыть сердечности, с которой встречали чехи братьев-славян.

Александр Андреевич награждён медалями «За боевые заслуги», «За взятие Берлина», «За освобождение Праги» и др.

Неумолим бег времени. События тех далёких и грозных дней превратились в историю.

## Николай Павлович Лепун

Лепун Николай Павлович родился в городе Кременчуге Сумской области 21 марта 1918 года. Учился в сельскохозяйственном институте, но не закончил его, так как в 1941 году его забрали на войну. Николай Павлович был призван в мотострелковые войска.

Трудно пришлось молодому бойцу. Бои были затяжными, шли с переменным успехом, обе воюющие стороны были измотаны, но не сдавались, продолжали сражаться. Вот только цели у воюющих сторон были несовместимы: одни хотели господствовать над миром, а другие защищали Родину от захватчиков.

Болят фронтовые раны, у них нет срока давности. Бывший воин говорил, что каждый раз при рассказе заново переживал жуткий момент своего ранения, а ранен был Николай Павлович в правую ногу и предплечье. После госпиталя снова на фронт. Закончил войну в звании капитана. Вернулся домой в июле 1946 года.

Среди наград есть орден Славы, юбилейные медали.

Умер Николай Павлович 6 апреля 1998 года.

*Лепун Н. П. в верхнем ряду второй справа.*

## Александр Дмитриевич Ворожбит

*Александр Дмитриевич Ворожбит.*

Когда началась Великая Отечественная война, Александру Дмитриевичу, а тогда просто Саше, не исполнилось и 16 лет. На фронт сражаться с врагами мальчишку не брали, но ему так хотелось взять оружие и бить беспощадно врагов!

*Как земли во имя, так и неба,*
*Связанные дружбой и борьбой.*
*Шли, благословляемые гневом*
*Своего Отечества – на бой!*

И Александр ушёл на фронт добровольцем, как сотни, тысячи таких же мальчишек, как он.

Первый свой бой он помнил всю жизнь. Это было на Украине под городом Конотопом. А потом новые бои и тяжёлое ранение в лёгкое и ногу.

Оправившись от ран, Саша снова рвался на фронт; ведь ему так хотелось драться с врагом до Победы.

*Мы так неистово хотели*
*Приблизить долгожданный час,*
*Что ни снаряды, ни метели*
*Остановить не смели нас.*
*На рубежах весны четвёртой,*
*В награду за года тревог,*
*В дыму и прахе распростёртый,*
*Берлин лежит у наших ног.*

***А. Сурков***

Дошёл до Берлина и Александр Дмитриевич, там и закончилась его фронтовая дорога. Поскольку молодому солдату не было ещё и 19 лет, он был демобилизован. Началась мирная жизнь. Парень освоил профессию сварщика, слесаря, работал лесником.

Судьба привела его на Урал, в наш посёлок в 1963 году. И здесь он трудился честно и добросовестно. Вместе с женой воспитывали троих детей, а позднее внуков.

4 марта 1984 года А.Д. Ворожбита не стало – подвело здоровье, сказались фронтовые раны. Но среди тех, кто знал Александра Дмитриевича, живёт добрая память о нём.

У него не было больших наград, главная награда – мир. Но в его семье бережно хранятся медали в честь Победы над фашистской Германией.

## Николай Семёнович Чикунов

В дни Великой Отечественной войны 18-летним юношей Николай был призван в ряды Советской Армии. Учился в Камышловском пехотном училище 6 месяцев.

Накануне экзаменов из курсантов была срочно сформирована отдельная миномётная бригада для Сталинградской дивизии и направлена под командование генерала Шумилова. Здесь, под Сталинградом, в суровых боях и начал свою службу Николай Семёнович в звании сержанта миномётного расчета. Пришлось пережить трудные дни боёв, страшные и такие дорогие часы жизни.

Ему навсегда запомнилась переправа на баржах через Волгу. Он вспоминал: «Рвались фашистские снаряды, сыпались градом пули, рвались бомбы, баржи кидало взрывными волнами, опрокидывало, а порой разносило в щепки. Небо закрывали фашистские самолёты, но наши воины, с твёрдой решимостью пробиться и победить врага, переправляли товарищей, оружие, технику, снаряды.

Сталинградской земли фашисты не хотели отдавать и пяди. Пришлось драться за каждый метр.

Днём фашистские самолёты не прекращали налёты, ночью автоматчики разрывными пулями прочёсывали всё сплошь. Порой, чтобы поесть, приходилось до кухни добираться по-пластунски.

*Николай Семёнович Чикунов с сослуживцами.*

Но мы верили – победа будет за нами!

Паулюс издал приказ «Бить по цели!», так как снаряды у них были на исходе. Бои шли страшные, но наконец истрёпанная, разбитая армия Паулюса была взята в плен. Своими глазами видел Николай Семёнович пленённого Паулюса.

Здесь боец был ранен, после ранения направили его в другую дивизию, к майору Шкитченко, в артиллерийский корпус прорыва. Этот корпус находился всегда там, где трудно, Николай Семёнович был шофёром, подвозил двухсотые гаубицы. Прошёл до Будапешта, Вены, Праги. С тяжёлыми боями брали Прагу, Брно. Был снова ранен, пролежал 9 месяцев в госпитале и снова в строй. Вновь артиллерийская разведка и продвижение вперёд порой на 8-10 км. Был уже подписан договор о капитуляции в Берлине, а в Праге ещё шли тяжёлые бои.

А 7 ноября 1945 года Николай Семёнович был на параде во Львове. Этот день помнил солдат всю жизнь. Советские воины прошли по фашистским знамёнам. После парада его сразу же демобилизовали. За участие в Великой Отечественной войне он награждён 9-ю медалями. До 60-летия ветеран не дожил.

## Григорий Александрович Безбородов

*Григорий Александрович Безбородов.*

Григорий Александрович родился в 1912 году. Действующую службу в рядах Красной Армии отслужил с 1934 по 1936 год.

В 1939 году был призван на войну с белофиннами. В суровую снежную зиму уехал он из своего Аксарихинского совхоза. Уехал на своей машине, на которой работал, и не расставался с нею до конца войны. Служил в 251-й противотанковой дивизии. «Помню белофиннов и вижу их как сейчас, удирающих при виде нашей грозной дивизии», – вспоминал Григорий Александрович. Война длилась недолго, в марте было заключено перемирие.

Дивизию, где служил солдат, перевели в Латвию под Ригу, лагерь развернули в лесу и стояли там до декабря 1940 года, а затем демобилизовались.

Спокойной мирной жизнью в кругу семьи прожил он с 1 декабря 1940 года по июнь 1941-го. А 22 июня, сразу после объявления войны, снова был призван в ряды Красной Армии и отправлен на Дальневосточную границу, на Маньчжурскую ветку в 111-ю сформированную танковую дивизию. Земляки-уральцы были возмущены, рвались на фронт для борьбы с немцами. Григорий Александрович вспоминал, как не раз они писали заявления, ходили к начальству, умоляли послать их туда, где шли уже жаркие бои. Нам доказывали, что и здесь нужна армия, необходима охрана Советских рубежей, т.к. японцы проводили постоянные вылазки, нарушали государственную границу. От их выстрелов гибли и советские

пограничники, и мирное население. Григорий Александрович и здесь был шофёром, возил боеприпасы, пулемёты, солдат. Прошли по Монголии, участвовали в боях за Барбут, Малый Хинган, Большой Хинган. Освобождали от японских захватчиков китайский город Чуфинь. 35 дней шли кровопролитные бои с японцами. Здесь, под городом Чуфинь, японцы почувствовали нашу силу, мощь и отступили, город был освобождён.

Помнил солдат и бои под Малым Хинганом. Проходить пришлось между скал, кончалось горючее, на исходе были боеприпасы, грозило окружение, но в самый критический момент на помощь подошла артиллерия. Много наших воинов полегло под М. Хинганом. 140 человек осталось от дивизии, но выстояли.

В 1946 году Япония капитулировала. Солдат демобилизовали. За участие в Финской и Японской войнах Григорий Александрович имеет награды.

## Степан Николаевич Обоскалов

*Степан Николаевич Обоскалов.*

Родился С.Н. Обоскалов 1 января 1924 года в деревне Тимохино Пышминского района. Образования не имеет. До войны работал в колхозе. В 1942 году был призван на фронт. Воевал на Белорусском фронте в пехотных войсках. Освобождал Киев и другие города. Воевал до 1945 года. В конце войны был контужен, поэтому многие события военных лет стёрлись из памяти. Военная специальность – миномётчик.

Имеет правительственные награды: медали «За отвагу», «За боевые заслуги» и многие юбилейные медали.

После войны работал в совхозе «Аксарихинский» разнорабочим.

## Исай Андреевич Лепихин

*Исай Андреевич Лепихин.*

Лепихин Исай Андреевич родился 21 мая 1921 года в селе Лепихино Пышминского района. Учился в Свердловском горном техникуме. С третьего курса в 1940 году его взяли в Томское офицерское училище. В мае 1941 года закончил его и тут же был отправлен на западную границу.

…Наступление противника началось в 4 часа утра, и в первом же бою Исая Андреевича ранило, подлечившись, вернулся в часть. Отступали с боями через Минск, Ельню, Оршу, Вязьму, Смоленск до октября 1941 года. В боях под Ельней его ранило второй раз в ногу. Лечился в полевом госпитале два месяца. Затем прибыл в войска Донского фронта. Командовал взводом разведки. Наступали по Дону: ст. Усть-Хопёрская, Красный Неман, Каменск.

Третий раз сильно ранило Исая Андреевича под Ворошиловградом в октябре 1943 года. Лечился в Азербайджане, в городе Ленкорань, шесть месяцев. И в 1944 году он снова попал на фронт, теперь уже на первый Украинский. Дальше шли в берлинском направлении. Исай Андреевич закончил войну в сорока километрах от Берлина.

Домой вернулся в октябре 1945 года, до этого был на Украине – добивали бандеровцев.

Исай Андреевич имеет награды: две медали за отвагу, орден Отечественной войны.

## Василий Иванович Лылов

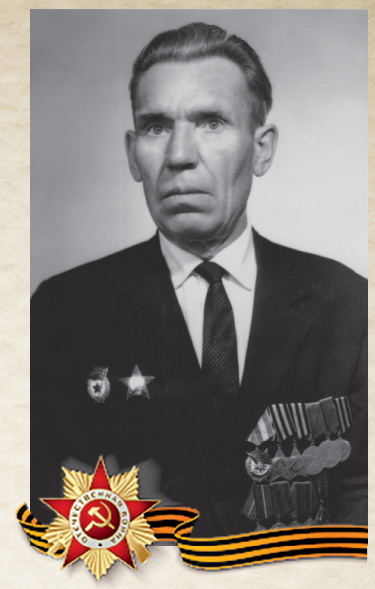

*Василий Иванович Лылов.*

Лылов Василий Иванович родился 20 декабря 1914 года в деревне Тарасова Талицкого района Свердловской области. Образование 4 класса начальной школы. Выучился на тракториста и до армии работал по избранной специальности.

13 марта 1936 года призван на действительную службу Талицким РВК. После зачислен в 78-й стрелковый полк пулемётчиком. До декабря 1938 года служил на Дальнем Востоке. Демобилизовался, женился. Не думал бывший солдат, что вновь наденет военную форму.

Но в сентябре 1942 года был призван Василий Иванович в армию. Служил в 13-й армии под командованием генерал-полковника Пухова.

Затем служил в 16-й гвардейской воздушно-десантной бригаде пулемётчиком. Жестокие были бои, огромные потери несла армия, и перевели Василия Ивановича в роту разведки. Долго помнил солдат холодные военные зимы, когда часами приходилось лежать в снегу, выслеживая нужные для командования данные о расположении немецких войск.

После служил во 2-й гвардейской воздушно-десантной дивизии, в 524-м стрелковом полку, был командиром отделения.

Неспокойно было на дальневосточной границе, и потому перебросили дивизию, в которой воевал Василий Иванович, на Дальний Восток. С 1943-го по 1945 год воевал солдат с японцами, то есть был участником Русско-японской войны, получил звание гвардии старший сержант. Был дважды ранен – в бедро и плечо. Имел Почётную грамоту от Верховного главнокомандующего, Маршала Советского Союза тов. Сталина. Имел орден Красной Звезды, орден Красного Знамени, орден Славы второй и третьей степеней, медаль «За отвагу».

## Семён Ильич Мезрин

*Семён Ильич Мезрин.*

Мезрин Семён Ильич родился 3 февраля 1916 года.

С первых дней Великой Отечественной войны был призван в ряды Красной Армии и зачислен в 48-ю гвардейскую дивизию, в 120-ю полковую батарею под командованием командира батареи Маглича.Три месяца учили молодых бойцов, затем отправили на фронт под город Ростов. От Ростова шли с боями на Харьков. Трижды брали Харьков и отступали. В этих боях Семён Ильич был заряжающим. Ох какими тяжёлыми были 16-килограммовые мины, но в минуты боя никакой тяжести бойцы не чувствовали. Взрывные снаряды, беглые мины заряжали безостановочно. Летела земля, камни, грохотали взрывы в огне и пламени. Помнит боец лица своих товарищей по орудию: серые, потные, обросшие. Но живые глаза, горящие яростью, говорили: «Всё выдержим! Не отступим! Не сдадимся!». В расчёте их было три человека. Шесть расчётов стояло в ряд, метров через 10 друг от друга.

Помнит Семён Ильич и ночь под Харьковом. Налёт в 150 самолётов – неба не было видно. 120 часов не прекращалось море огня. Бомбили и обстреливали позиции бойцов. Они охраняли станцию, стояли у железной дороги. Казалось, никто не останется живым. Но выстояли, выдержали русские солдаты! Харьков был взят. Жители встречали своих освободителей со слезами на глазах. Курск, Смоленск, Воронеж – прошёл солдат со своей дивизией с тяжёлыми боями и по этим областям. В 1943 году под Воронежем солдат был тяжело ранен. После ранения был направлен в Курск, где был назначен сопровождающим подлечившихся в госпиталях бойцов на фронт. А демобилизовался в 1945-м. Награждён медалями и орденами.

## Владимир Георгиевич Мусихин

*Владимир Георгиевич Мусихин.*

Родился 12 июня 1916 года в городе Камышлове. Окончил школу офицеров в 1939 году. Из Камышлова молодого лейтенанта перевели в Латвию, а в мае 1941 года – в Литву на границу. Там, в пограничном городе, и встретил Владимир Георгиевич войну лицом к лицу.

В первые же минуты бомбёжки молодой командир взвода был ранен в ногу. Сколько лежал без сознания – не помнит, когда очнулся, понял, что в плену. После ранения считался без вести пропавшим.

Год находился в польском лагере «Сувалки», затем был отправлен в Германию в лагерь «Хаммельбург». Потом находился в лагере под Нюрнбергом, откуда его и освободили американские войска в мае 1945 года.

После войны, вернувшись домой в родной Камышлов, Владимир Георгиевич устроился связистом в дом связи, работал на станции Аксариха. К боевым наградам прибавилась медаль «Ветеран труда». Умер Владимир Георгиевич 23 октября 1999 года.

## Иван Фёдорович Кайгородов

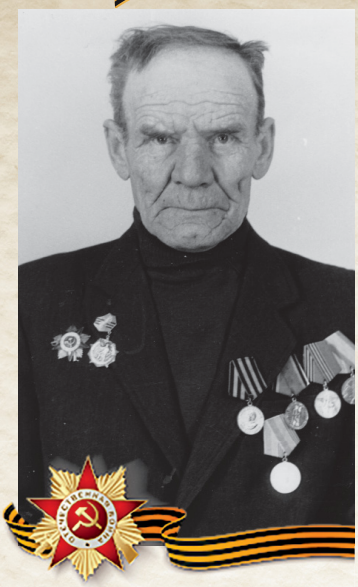

*Иван Фёдорович Кайгородов.*

Иван Фёдорович родился в 1921 году в деревне Кашиной Камышловского района. Окончил четыре класса и пошёл на работу в колхоз.

В 1942 году был призван в Красную Армию. Воевал в 20-м отдельном разведывательном батальоне. Освобождал города: Смоленск, Кенигсберг и многие другие. Военная специальность – шофёр. Имеет правительственные награды, среди которых есть медаль «За отвагу». После Победы боец вернулся в родную деревню и работал в совхозе «Аксарихинский» трактористом.

## Григорий Фёдорович Кайгородов

Родился 20 января 1923 года в деревне Кашиной.

В 17 лет стал трактористом. В начале войны он был уже бригадиром тракторной бригады. Уважали молодого паренька за деловитость и смекалку.

Шёл жестокий 1942 год. Старший брат и сверстники уже воевали. Долго добивался Григорий призыва в армию. Небольшая подготовка – и рядовой Кайгородов – механик-водитель «тридцатьчетвёрки».

Первое боевое крещение принял под Сталинградом, а далее уже на Запад вели дороги войны: Ростов, Таганрог, Одесса, Кишинёв. Затем ранение, госпиталь, и снова фронт.

Войну закончил в Праге. Да, Прага – это последний оплот фашизма. Берлин уже был повержен, уже был подписан акт о безоговорочной капитуляции фашистской Германии, а пражская группировка отъявленных головорезов ещё яростно огрызалась, проливая кровь. Наконец-то долгожданный мир!

Истосковавшись по земле, вернулся солдат домой, и сразу же включился в дела совхоза. Занимал различные должности, был главным механиком в хозяйстве, но профессии механизатора не изменил. Трудился с полной отдачей. К ратным наградам стали прибавляться трудовые, а всего Григорий Фёдорович имеет 11 правительственных наград, не считая других поощрений. Среди них медали «За взятие Будапешта», «За взятие Вены», «За освобождение Праги», «За победу над Германией», «За боевые заслуги».

Вспоминает, за что получил первую награду. Шли в разведку на «тридцатьчетвёрке». Командир был предусмотрительным. Подымаясь на гору, приказал опустить ствол пушки. На самом гребне, чуть ли не в лоб встретили вражеский танк с задранным кверху стволом. «Огонь!» – скомандовал командир. Наводчик знал своё дело. Мы выиграли несколько мгновений. Без задержки прозвучал выстрел, и фашистское чудовище, завертевшись, вспыхнуло. Задание они выполнили и вернулись в полк. За это экипаж был награждён.

В трудные послевоенные годы Григорий Фёдорович, как и на фронте, не терялся. Немалая заслуга его в том, что в те трудные годы поля пахались, урожаи убирались и плановые задания выполнялись.

О себе он не любил рассказывать. О войне говорил так: «Многие воевали, и я тоже». Он считает, что ничего особенного здесь нет. Просто выполнял свой долг!

## Василий Григорьевич Устьянцев

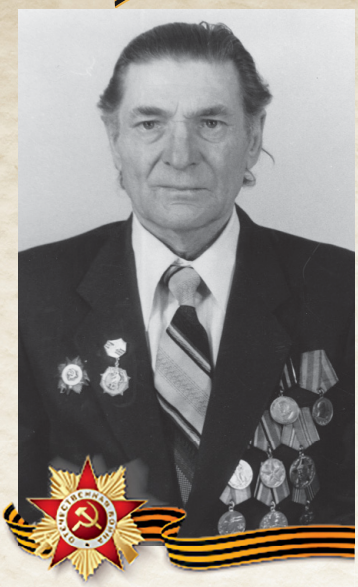

*Василий Григорьевич Устьянцев.*

Василий Григорьевич родился 9 мая 1926 года в деревне Паникарово. С 9 лет Василий пошёл в школу. До армии работал бригадиром арматурщиков в городе Свердловске.

В ноябре 1943 года Василия Григорьевича призвали в армию. До мая 1944 года проходил подготовку в городе Ирбите, где получил звание сержанта. А в мае 1944 года отправлен на фронт. Две недели добирался до Смоленска, а затем по распределению попал в 226-ю стрелковую Витебскую дивизию. Дали ему отделение солдат, которые уже несколько раз были в боях.

В конце мая пошли в наступление на границе Восточной Пруссии. В октябре Василий Григорьевич получил ранение в обе ноги под городом Тильзитом. Ранение получил в 4 часа вечера и до 6 часов утра, истекая кровью и теряя сознание, он лежал на нейтральной полосе. Солдата покидали силы и, самое главное, надежда на спасение. Но помощь пришла. Его спасли санитарные собаки. Неудержимые слезы радости текли по его щекам. Собрав последние силы, превозмогая ужасную боль, он перекатился на носилки. Как дотащили его собаки до своих, он не помнит; знает только, что при операции в него влили 70 % чужой крови. Долго лежал боец в госпитале в Шауляе. Здесь же получил медаль «За отвагу» за участие в боях под городом Тильзитом. После лечения направили Василия Григорьевича в 15-й запасной полк учебного центра механизированных танковых войск. 11 месяцев учился на командира орудий тяжелых танков. Затем находился в Кантемировской дивизии, которая участвовала в парадах.

Василий Григорьевич лично видел Сталина, Ворошилова, Будённого, Калинина, Молотова. Затем учёба в ОКУОС, после учёбы его назначили инструктором. С 1947-го по 1950-й часть дислоцировалась в Череповце, где он и познакомился с будущей женой. Службу закончил в 1950 году.

## Михаил Васильевич Меньшенин

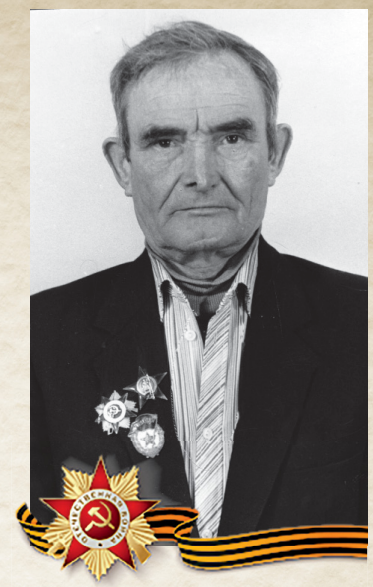

*Михаил Васильевич Меньшенин.*

Михаил Васильевич родился в 1925 году в деревне Поникарово Пышминского района. До войны работал в колхозе и учился в милицейской школе.

В 1943 году был призван в армию и до 1945 года служил на 3-м Белорусском фронте в пехоте, в звании младшего лейтенанта. Во время боя за Могилёв Михаил Васильевич был ранен в ногу. Пришлось долго лежать в госпитале. После лечения снова участвовал в боях на территории Пруссии и был ранен второй раз. В 1945 году после окончания Великой Отечественной войны вернулся домой. Вырастили с женой трёх сыновей, двое из них стали военными.

Михаил Васильевич имеет боевые награды: орден Красной Звезды за взятие в плен немцев, орден Отечественной войны и много медалей, одна из них – «За взятие Кенигсберга»

## Яков Яковлевич Зырянов

Родился в 1926 году. Призван в Красную Армию семнадцатилетним юношей 19 ноября 1943 года. Некоторое время был в Еланском запасном полку. Затем направлен в танковую школу в Челябинск. После окончания танковой школы Яков стал первым заряжающим танкового орудия, и первый бой принял под Новый 1945 год при форсировании реки Вислы. Вислу форсировали с ходу, враг почти не сопротивлялся, отступая до самого Одера. Варшаву же пришлось брать штурмом. Фашистские войска, отступив за Вислу, создали глубокую эшелонированную оборону и подтянули резервы из глубины Германии. К середине дня 12 января вслед за стрелковыми дивизиями передовой отряд корпуса – Челябинская танковая бригада, в которой воевал Зырянов, обгоняя боевые порядки пехоты, – вошёл в соприкосновение с противником. При содействии Свердловской бригады, следовавшей за передовым отрядом, противник был сломлен и отброшен.

*Яков Яковлевич Зырянов во время войны и после.*

С каждым днём бои становились всё труднее, фашисты дрались зверски за каждый метр земли, но ничто, никакая сила не смогла остановить наступление наших войск.

И вот битва за Берлин. Самая жестокая, самая зверская, ведь фашисты защищали своё «волчье логово». Здесь Яков Яковлевич 28 апреля 1945 года был ранен. Совсем немного, всего 10 дней, оставалось до Победы, а солдату пришлось этот долгожданный день встретить в госпитале.

За форсирование Одера и участие в наступлении на Берлин Яков Яковлевич награждён орденом Отечественной войны II степени, медалью «За взятие Берлина» и медалью «За победу над Германией».

## Пётр Иванович Сапогов

*Пётр Иванович Сапогов.*

Родился Пётр Иванович 16 декабря 1918 года в селе Никольское Камышловского района.

В 1939 году ушёл в армию. Прослужил на Дальнем Востоке два года, и началась война. До 1943 года он находился на Дальнем Востоке, так как на границе с Японией было неспокойно. Затем войска, в которых служил Пётр Иванович, перебросили на Западный Украинский фронт.

На новом месте служить и воевать пришлось в артиллерийских войсках.

Артиллерия в то время была на конной тяге, приходилось очень трудно – нужно было думать не только о себе, но и лошадях, заботиться о них: кормить, поить, чистить.

Пётр Иванович освобождал Варшаву, Будапешт, Берлин. Был контужен.

За мужество и отвагу, проявленные в боях, Пётр Иванович был удостоен наград: ордена Красной Звезды, ордена Отечественной войны и медалями за освобождение Варшавы, Будапешта, Берлина. После войны работал в совхозе «Аксарихинский».

У Петра Ивановича 7 детей: сын Виктор, дочь Татьяна живут и работают в Екатеринбурге. Дочь Тамара, сыновья Сергей и Володя живут и работают в Камышлове; дочь Надежда – в Асбесте, а сын Николай – в посёлке Восточном.

Умер Пётр Иванович 15 июля 1994 года.

## Леонид Николаевич Обоскалов

*Леонид Николаевич Обоскалов.*

Леонид Николаевич родился 7 августа 1923 года в селе Тимохино Пышминского района Свердловской области.

Крепкого голубоглазого 18-летнего паренька сводили с ума шальные соловьи и белопенные разливы цветущей черёмухи. Сколько силы, веры в хорошее испытывало его сердце. И вдруг… война!

Не было в то время важнее долга, чем Родину защищать. И появилась в трудовой книжке Леонида запись: «5 марта 1942 года освобождён от работы в связи со службой в рядах Красной Армии». Фронтовая дорога пролегла от Ижевска, где формировались части, отправляющиеся на фронт, затем дорога на передовую. В прифронтовой полосе был зачислен в школу младших командиров, но учиться долго не пришлось. Враг наступал. «Оружие, выданное курсантам, было нехитрым: карабин и 3 гранаты. Но и его недоставало тем, кто сражался на передовой. Поэтому у нас, курсантов, забрали всё, что было, и приказали отступать безоружными, – вспоминал Леонид Николаевич. – Безоружные люди отступали от Харь-

ковской области до Ростова-на-Дону. Дальше всё вспоминается как страшный сон. Немцы догнали, окружили и стали расстреливать безоружных людей. Много полегло моих товарищей около села Миллерово, а я, как и другие оставшиеся в живых, попал в плен. Голодных, товарными поездами нас увозили сначала в Ленинградскую область, потом в Эстонию, Латвию. Везде заставляли работать в нечеловеческих условиях. Потом было путешествие на пароходе, который увозил нас, пленных, из Латвии в Австрию. Люди были брошены в трюм; те, кто умирал, лежали тут же в нечистотах, в грязи, пока их не выбрасывали за борт. Редко бросали куски хлеба, которые голодные люди подхватывали на лету. Из Австрии дорога привела в Германию. И везде был изнурительный, каторжный труд. Память воскрешает страшные картины.

Вот двор, на нём построены военнопленные, немцы считают до девяти, десятого расстреливают. Просто так. Забавлялись нелюди».

И откуда брались силы у молодого уральца? Просто очень хотелось жить. А весил тогда Леонид Николаевич 36 кг, отказывали ноги, болела после контузии голова.

Всё перенёс, выжил, выстоял. 5 мая 1945 года пленных освободили американские войска. Целый месяц Леонид боролся за жизнь в госпитале, заново учился ходить на костылях.

После госпиталя продолжал служить в Германии ещё почти два года в рядах Советской Армии. Из Германии военная дорога привела его в Азербайджан.

И только в апреле 1947 года закончилась военная служба солдата. 29 апреля 1947 года Леонид Николаевич прибыл домой. И снова был уже мирный май, и снова цвела черёмуха, и пели соловьи. Для Леонида Николаевича наступила новая мирная жизнь…

## Фёдор Иосифович Астафьев

Фёдор Иосифович родился в 1926 году в деревне Щукино. Семнадцатилетним юношей был призван в ряды Красной Армии 15 ноября 1943 года.

Был курсантом 25-го артиллерийского полка, сначала учился в Тюмени, а доучивался Казани, затем переведён в 41-й учебный стрелковый полк и отправлен на фронт в составе 37-го гвардейского полка – заряжающим 45-миллиметровой пушки. Полк направили в Латвию (Курляндия) под командование генерала армии Баграмяна. Фёдор Иосифович вспоминает: «Мы должны были ликвидировать Курляндскую группировку фашистов. Бои шли сильные под городом Сосис. Во время одного из боёв меня ранило в руку. После ранения был направлен в запасной полк».

Ещё вспоминал Фёдор Иосифович, что их дивизия сражалась рядом со стрелковым полком, в котором служил Александр Матросов.

Хорошо помнит он 7 мая 1945 года, когда в 2 часа дня сообщили солдатам о конце войны.

После Победы продолжал срочную службу. Служил в мотомеханизированной воздушно-десантной 8-й Панфиловской дивизии шофёром до 1950 года.

Фёдор Иосифович имеет награды: медаль «За победу над Германией» и множество других юбилейных медалей.

*Фёдор Иосифович Астафьев с сослуживцами.*

## Ермолай Ермолаевич Искаков

*Ермолай Ермолаевич Искаков.*

Родился в 1920 году в Уьяновской области. До ухода на войну работал трактористом. Уважали односельчане молодого труженика.

В 20 лет Ермолай в 1940 году призван в армию. Долгим был путь до места службы. Новобранцы ехали двадцать одни сутки в телячьем вагоне.

Место срочной службы Ермолая Ермолаевича – Дальний Восток, откуда в 1941 году он и был отправлен на войну. Служил в артиллерийских войсках командиром отделения. Звание – сержант.

Жестокая была война, сколько солдат погибло в боях за родную землю. Пуля не щадила ни старого, ни молодого! Но хранила судьба Ермолая Ермолаевича – всю войну прошёл, и ни разу не был ранен.

Среди его наград имеются медали «За победу над Германией» и «За победу над Японией».

Конец войны и Победу встретил в Маньчжурии. 3 сентября 1946 года демобилизовался.

После войны работал в поселке Восточном. Служил в воинской части 118 – 72 УЩ 349\9, откуда и ушёл на пенсию.

## Василий Васильевич Куцко

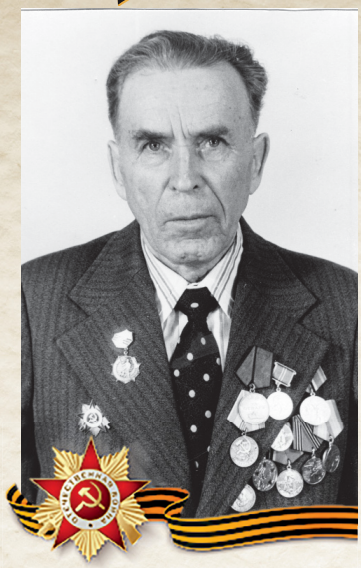

*Василий Васильевич Куцко.*

Родом Василий Васильевич из Белоруссии. В 1940 году призвали в армию. До июня 1941-го года учился в школе младших командиров в Кандалакше Мурманской области.

Хорошо помнит 22 июня, солнечный воскресный день, который начался как обычный выходной день. А в 12.00 услышали выступление Молотова по радио. Тревога, недолгие сборы и всех курсантов везут на фронт. Сколько их, молодых солдат, погибло в первые же дни войны!

В одном из первых боев Василия настигает пуля, серьезное ранение в ногу. Раненых уложили на подводы для отправки в тыл. Не успели еще и отъехать от позиции, – началась бомбёжка. От разрыва бомб, казалось, земля смешалась с небом. Когда всё закончилось, два товарища, что находились рядом в подводе, были мертвы, а у Василия перебита правая рука. Не успели добраться до прифронтового госпиталя – снова бомбёжка. Но, видно, родился Василий в «рубашке», – остался жив. В госпитале врач сказал, что скорее всего придётся ампутировать и ногу, и руку. Комок застрял в горле у девятнадцатилетнего парня. Пока не добрался до Кандалакши, не пил, не ел, всё думал горькую думу. 15 дней с поля боя до госпиталя добирался. И здесь врачи успокоили, решили не торопиться с ампутацией. Дальше курс лечения продолжался в Архангельске, а затем и в Свердловске.

Так вот и попал белорусский парень на Урал. Врачебная комиссия подчистую списала – признала негодным к строевой службе. Вышел из госпиталя: чужой город, ни знакомых, ни друзей. Родина «под сапогом фашистов». Вот тогда по совету одного из солдат, что лечился рядом в палате, пошёл и устроился начальником караула в промколонию, затем стал начальником участка в подсобном хозяйстве на станции Баженово, где в 1948 году познакомился с будущей женой. В 1951 году молодую жену и двухлетнюю дочь перевёз в Аксариху.

* * *

*Отцы воевали, а дети их ждали,*
*Радостей детства они не знавали -*
*Работали и матерям помогали,*
*И как заклинание, всё повторяли:*
*Папка, родимый, ты там держись!*
*Бей фашистов! Но только вернись!...*
*А вернулись не все. Они там и остались:*
*В окопах, землянках, своих блиндажах.*
*Они за Отечество храбро сражались,*
*Навеки оставшись на тех рубежах...*

## Николай Фёдорович Журский

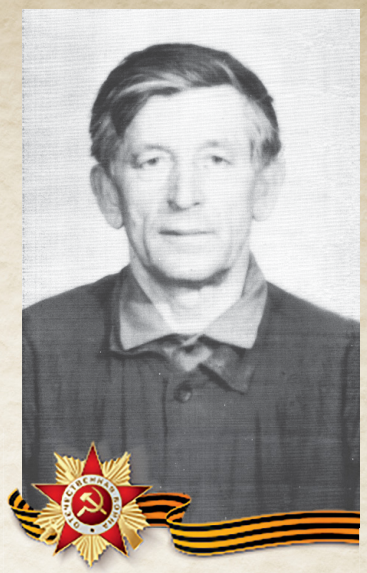

*Николай Фёдорович Журский.*

Родился 16 февраля 1927 года в городе Кричев Могилёвской области, с. Климовичи.

С 3-летнего возраста сирота воспитывался тётками. В 1941 году Кричев и район были оккупированы немецкими захватчиками. Николаю было тогда 14 лет. В 1941 году всех привлекали на работу на рейх, а старших ребят и взрослых угоняли в плен. В 1942 году ребят 15 лет и старше стали угонять в Германию, и они были вынуждены скрываться. Подростки скрывались в разрушенных домах и подпольях (в сёлах Кричевского района). Николай так же скрывался в лесах, сначала с дядей вдвоём, потом вышли к партизанам. В 1944 году пришли войска освобождения. 17-летних и старше ребят собрали в колонны. Сутки передвигались пешком, многие плакали. Еды не было. Шло наступление, и части продвигались вперед. После марш-броска голодные ждали пайка. Те, кто попадал на дежурство на кухню, наедались очисток, из-за чего заболевали разными болезнями, у некоторых случался «заворот кишок» и т.д.

После разбора ребят распределили в учебные роты и отправили к месту службы. В 1945 году в составе советских войск направили в Данию, г. Копенгаген, в танковые войска, где пробыли почти год. Далее направили в составе танковых войск на Дальний восток на русско-японскую войну, но высадили в Свердловске, так как война с Японией закончилась.

В 1951 году демобилизовали.

Награждён медалью «За победу над Германией» и юбилейными медалями.

## Николай Васильевич Лаптев

*Николай Лаптев, 1944 год.*

...Передо мной довоенная фотокарточка молодого мужчины и справка из Центрального архива Минобороны России от 30 мая 2006 года за № 9/91659, которая свидетельствует: «по документам учёта безвозвратных потерь солдат Советской Армии установлено, что рядовой Лаптев Николай Васильевич, 1912 года рождения, уроженец Свердловской области, Камышловского района, Аксарихинского с/с, призван в КА Камышловским РБК, пропал без вести в апреле 1945 года. Награждён медалью «За отвагу» приказом № 042 от 14 декабря 1944 года».

Ему было двадцать девять, когда был призван на фронт. Дома остались молоденькая жена Настя и годовалая дочка. Прощаясь, он, словно предчувствуя, попросил жену: «Береги Нину!». Анастасия Григорьевна до конца жизни ничего не знала о судьбе своего мужа. То, что вынесла в жизни, дано знать только ей и таким же, как она, подругам по несчастью.

Всё светлое осталось там, в довоенном времени: пора детства и девичества, первые признания в любви, сватовство, замужество, беременность, первенец, первые «агу» и «мама», первые шаги малыша. Прощание и письма с фронта...

Сколько слёз было выплакано в подушку! Но горе и трудности не сломили Анастасию Григорьевну. Она стала родоначальницей большого и дружного семейства Лаптевых-Трубиных. Нина выросла, теперь это Нина Николаевна Трубина, воспитавшая трёх сыновей и большую часть своей трудовой жизни посвятившая работе в детских садах нашего города. Внуки Николая Васильевича достойны своего деда – с честью отслужили в армии, старшие воевали в Афганистане, имеют боевые награды, сегодня они – успешные предприниматели.

Благодарные потомки хранят память о своем деде, прадеде. Не зря отдал свою жизнь солдат за свободное будущее, за продолжение своего рода.

**Людмила АХМЕТШИНА,**
«Камышловские известия»
15 июля 2010 года

# Они помнят войну

**Когда совет музея собрал тружеников тыла в доме культуры за чашкой чая, они вспоминали о тяжелых годах войны. Ребята узнали много нового из жизни бабушек, которых они видят каждый день.**

**Мария Ивановна Кайгородова** двенадцатилетней девчушкой пошла работать в «Лесхим» сборщицей живицы, в день надо было собрать 40 килограммов. Приходилось носить на себе тяжёлую деревянную лестницу, огромное ведро с живицей и нож. А зимой на лыжах ходили по лесу и ставили шпили, чтобы подготовить фронт работы к весне. Также зимой собирали тёплую одежду для бойцов, ждали писем от отца, который служил под Ленинградом. Семья получила всего два письма, а в декабре 1941 года пришла похоронка.

А вот воспоминания **Нины Еремеевны Бобченко,** которая в октябре 1941 года начала работать на Булаевском элеваторе в Казахстане. Силёнок было мало, но приходилось обрабатывать тонны тяжёлого зерна, в день перекидывали его больше собственного веса.

**Екатерина Андреевна Бабинова** до войны жила с семьёй в деревне Кочневой. Зимой 1942 года подобрали бригаду из 15 человек, собрали самых опытных – а у 14-летней Кати уже был двухгодичный стаж работы – и отправили на завод «Урализолятор». Помогали строить новые цехи и размещать станки эвакуированного из Ленинграда завода. Жили в колхозном доме, сами себе готовили, один раз в день кормили в столовой завода жидким супом, где в воде плавали мороженая картошка да солёный помидор. Хлеба давали по карточке, иногда на три дня, но съедали его за день. Изредка навещали родных, выходили вечером в субботу, шли всю ночь, утром были дома. Мать встречала со слезами и пыталась накормить чем-нибудь вкусненьким: лепёшками да молоком. В воскресенье вечером обратно на завод, дробить камни и носить на котлован.

Осенью поехала Катерина учиться на трактористку в Квашнино и до конца войны работала в поле.

В годы войны **Валентина Михайловна Косинцева** была основным кормильцем семьи. Работала дояркой, коров доили вручную, а их в группе 25 голов. За тяжёлую работу ставили только трудодни, на которые в конце года причиталось совсем немного хлеба.

**Вера Ивановна Лаптева,** окончив в 1944 году 4 класса, пошла работать. Пасла телят, в 1945 году получила свою первую группу коров. Семья жила тяжело. Брат, как только ему исполнилось 14 лет, уехал на лесозаготовки. Ни денег, ни продуктовых карточек, правда, раз в 10 дней давали муку твёрдого помола, т.е. с большим количеством отрубей, но и этому были рады. Вера Ивановна вспоминает, как пришли дояр-

ки на ферму 10 мая 1945 года, и тут прибежал бригадир, собрал всех на митинг и объявил, что закончилась война. Кто заплакал, кто засмеялся, все закричали «Ура!». Целый день прошёл под впечатлением услышанного.

Вспоминает **Руфина Михайловна Гуляева.** После смерти отца, инвалида финской войны, её семья полной мерой узнала все тяготы военного лихолетья в Вологодском крае, который всегда славился своими кружевами и тканями из льна. Выращиванием льна и занимался колхоз «Аврора», женское население которого все лето работало на льняных плантациях, а зимой мастерицы плели изумительной красоты кружева.

Огромное поле распахивали, засевали семенами льна. Колхозницы вручную пололи, мотыжили, а когда в августе лён созревал, опять вручную же его убирали. Прямо в поле ставили бабки – снопы, потом переносили лён в овин, где его сушили, обмолачивали кичигами, расстилали на лугах, чтобы стал лён белым, трепали и получали волокно, из которого зимой ткали ткани.

Летом 1941 года отцу на работе, вспоминает **Надежда Прокопьевна Обоскалова,** выделили путёвку в пионерский лагерь, который находился в деревне Погорелка, сейчас Заречная. 22 июня на линейке начальник лагеря объявил, что началась война. Буквально в этот же день за ребятами стали приезжать родители, чтобы отцы и братья, которые уходили на фронт, могли попрощаться. Прокопий Павлович Обоскалов остался работать на своём месте, так как железная дорога была военным объектом, и работники имели бронь. В апреле 1942 года отца отправили в командировку на линию фронта с военным грузом. Под Москвой состав попал под бомбёжку, Прокопий Павлович был ранен и на всю жизнь остался инвалидом.

1 декабря 1943 года открылась Галкинская семилетняя школа, и Надежда перешла учиться туда. Вскоре вступила в комсомол, была избрана секретарём организации. Комсомольцам колхоз давал более сложные задания: сортировать и молотить хлеб на зерноскладе, дежурить ночами, чтобы предотвратить хищение хлеба. Несмотря на тяжелый труд, молодёжь вечером находила время петь в клубе под гитару военные песни: «Катюша», «Три танкиста» и другие, танцевать, ставить концерты.

Молодость брала своё. Как далеко она теперь…

**Нина МУХИНА,**
пос. Восточный

# В одном строю

Мы разговариваем с жительницей поселка Восточный **Маргаритой Дмитриевной Кругляковой** – пожилой, убелённой сединой, с натруженными руками и подорванным в многолетнем тяжёлом физическом колхозном труде здоровьем женщиной. Она, на первый взгляд, спокойно (только голос выдаёт, дрожит) рассказывает о своей непростой судьбе, о том, как она годовалым ребёнком осталась без отца, как с 14 лет, в 1954 году, пошла работать на колхозную ферму дояркой. Общий трудовой стаж составляет более 40 лет. Говорит о том, что ей требуется лечение.

На другой день после нашей беседы она уехала в областную больницу на стационарное лечение. А пока рассказывает мне о непростой жизни своей мамы, Александры Петровны Лаптевой, проработавшей всю жизнь в колхозе и ушедшей из жизни в 2000 году. О своём трудном военном и послевоенном детстве, о лишениях, которые выпали на их долю после ухода отца на фронт.

Но главное ее повествование – об отце, участнике Великой Отечественной войны, и родном брате, который служил в конце пятидесятых – начале шестидесятых в Морфлоте. Отец, работавший в колхозе трактористом, на третий день войны ушёл на фронт. Он храбро сражался в составе Черноморского флота, участвовал в прорыве блокады Ленинграда, в составе морских пехотинцев штурмовал Берлин.

Май 1945 года. Фашистская Германия повержена, позади четыре года тяжелейшей в истории человечества войны. Все ликовали, предвидя близкую встречу с родными, близкими. Радовался и моряк Дмитрий Васильевич Лаптев, не раз смотревший смерти в глаза. Судьба оказалась милостива, он вышел живым из

*Старшина 2-й статьи Анатолий Лаптев.*

*Маргарита Дмитриевна Круглякова.*

этого земного ада. Но… Поступил приказ о переброске воинской части, в которой он служил, на Дальний Восток – для разгрома японцев на оккупированных ими Курильских островах. И вот воинский эшелон мчится на восток, проехали Германию, Польшу, Белоруссию, центральные районы России. Эшелон мчался по Уралу по близким сердцу местам. С замиранием сердца Дмитрий Васильевич подъезжал к своей родной станции Аксариха, надеясь на чудо, хотя бы на минутную остановку воинского эшелона: а вдруг на станции окажется кто-то из родных или знакомых?

Но эшелон с солдатскими теплушками, прогромыхав на рельсовых стыках, промчался через станцию без остановки, дальше, на восток. Перед глазами Дмитрия Васильевича промелькнули родные, близкие сердцу места, село с его родным домом, семьёй. В тот миг, может быть, он душой и сердцем чувствовал, что видит свою родную сторонку в последний раз, не исключено, что на глазах отважного моряка появились слёзы.

В начале сентября 1945 года в Аксариху с Дальнего Востока пришла похоронка, в которой было сказано, что **Лаптев Дмитрий Васильевич** погиб 18 августа 1945 года, проявив геройство при освобождении Курильских островов, и похоронен на острове Сюмусю.

В 1958 году был призван в армию сын Дмитрия Васильевича – Анатолий, и, надо же так случиться, – попал служить моряком на Тихоокеанский флот, на Курильские острова, где погиб отец. Забегая вперед, с горечью отмечу, что судьба сына тоже оказалась роковой. Прослужив на флоте четыре года, получил облучение, и умер в 1970 году в возрасте 33 лет.

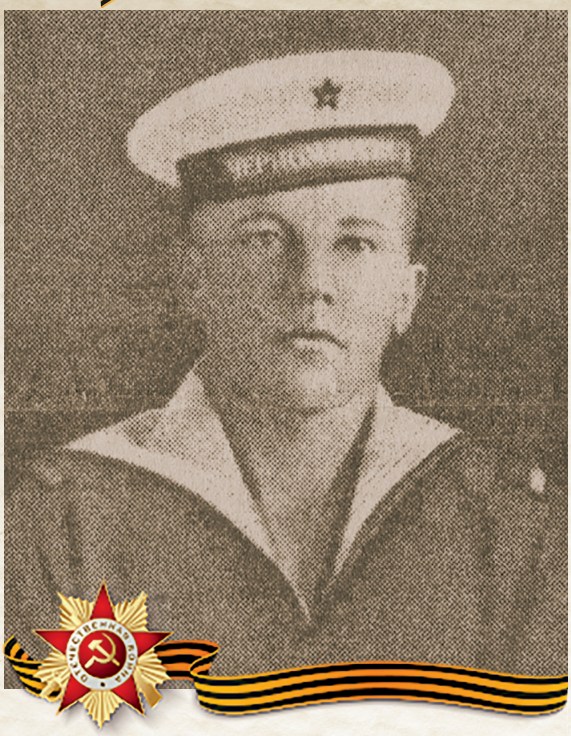

*Старший краснофлотец Дмитрий Лаптев.*

Дальше Маргарите Дмитриевне рассказывать было трудно, чувствовалось, что её сердце сдавила боль, и она трясущимися от волнения руками подала мне старый, перечитанный на тысячу раз, журнал «Советский воин» за 1962 год, где была напечатана статья под крупным заголовком «В одном строю». В этой статье и прочитал я о Дмитрии Васильевича Лаптеве и его сыне Анатолии. В журнал вложена и зачитанная вырезка из воинской газеты с заметкой под заголовком «Здесь служил его отец».

Это самые дорогие реликвии в семье Лаптевых.

**Валентин МАТВЕЕВ,**
сын погибшего защитника Отечества

**Из воспоминаний Анны Павловны Тарасовой (21.01.1941 г.р.):**

*Анна Павловна Тарасова.*

– Мой отец, **Шеин Павел Ермолаевич,** ушёл на фронт в декабре 1941 года, мне тогда было 11 месяцев. Мать рассказывала, была похоронка. Незадолго до похоронки он писал, что будет бой около какой-то реки. Когда я собирала документы, мне из военкомата написали, что отец погиб в бою в 1942 году.

Нас, детей, у мамы осталось четверо: старшая сестра – 12 лет, средняя сестра – 9 лет, брат – 7 лет и я, самая маленькая. Мать у нас болела, ей дали 3-ю группу инвалидности. Раньше с этой группой деньги не давали, она делать ничего не могла, мы жили очень плохо. Еле пережили зиму 1942 года. Мама рассказывала, как брату семилетнему повесила сумку и послала собирать по деревне, кто что даст. Тогда мало кто хорошо жил, ему дадут кусок хлеба да картофельные очистки. Так и выживали. В тот год был неурожай картошки, мы, говорит, и этому были рады, хоть похлёбку сварим. Мы жили в деревне, в колхозе в Пермской области. Там кладовщик был хороший, иногда приносил капусту. А меня, говорит, совсем нечем было кормить. Хорошо, что соседка работала в яслях, там давали детям молоко с крошками, она всё сливала в банку , кто недоест, и вечером приносила нам, так меня и кормили. Рассказывала, что я пошла ногами рано, а потом от голода не стала ходить. Сестра меня отвезла в район, в санаторий, там не брали, она оставила и ушла. Я там месяц лежала и стала опять ходить. Когда сестре исполнилось 13 лет, она пошла работать на ферму дояркой. Иногда вечером стала приносить молоко. Потом ей дали на трудодни зерно. Она его смолола на мельнице, и мы тогда ожили, мать стала печь хлеб.

Вот так все выросли, разъехались кто куда. Я оказалась в Камышловском районе, на ст. Аксариха, живу здесь с 1981 года.

**Из воспоминаний Мосеевой Тамары Николаевны:**

*Мосеева Тамара Николаевна.*

– Мой отец, **Злоказов Николай Александрович,** родился 15 февраля 1902 года в городе Нижние Серги в семье Злоказовых Александра Ивановича и Марии Михайловны. Работал он слесарем на механическом заводе. По призыву партии (его вызывали в Москву), был направлен в свиносовхоз им. Кабакова, и с 1 августа 1932 года отец работал в качестве контролера ИКС, потом – завхозом, зам. директора, был председателем рабочего комитета. В 1938 году участвовал в областном совещании председателей рабочих комитетов свиноводческих совхозов Челябинской области.

В 1940 году был переведён в совхоз, позднее названный Аксарихинским, где руководил партийной организацией. Люди о нём отзывались, как о чутком, знающим своё дело, заботящемся о рабочих человеке.

Жена, Злоказова Маргарита Андреевна, была учительницей и приехала к нему с двумя дочерьми 14 и 4 лет. Так и работали, отец в совхозе, мама в школе.

Началась война. Отец был призван в армию 21 сентября 1941 года Камышловским городским военкоматом и направлен в Еланские лагеря, где и пробыл 1,5 месяца. Перед отправкой на фронт его отпустили на день домой. Приехал небритый, в серой шинели, я его даже не узнала (ведь мне было всего 4,5 года). Он подхватил меня на руки, сестру и маму прижал к себе, и так мы стояли какое-то время. Помню, что тревога родных передалась и мне, я заплакала. Отец наказывал маме, с которой они проговорили всю ночь, о нём не беспокоиться и оберегать девочек: Нинушку и Томуську (так он нас называл).

Уехал, а вскоре отправили его на фронт. От него пришла маленькая записочка, написанная карандашом, и всё. Больше мы его не видели и не слышали. Отец пропал без вести в декабре 1941 года. А где? Мы так и не узнали.

Однажды я гуляла на улице, зашла домой и увидела маму, которая сидела на кровати и рыдала в голос. Вот тут-то я и узнала, что нет нашего папы. Эта картина всю жизнь стоит у меня перед глазами…

Началась трудная жизнь. Мама заменила отца на посту руководителя партийной организации, мотаясь на лошади по полям и фермам. Сестра бросила учёбу, пошла работать, а я – дома. Мама часто плакала в одиночестве, но нам старалась этого не показывать.

Жизнь шла. И вот пришёл День победы – 9 мая 1945 года. Радость для людей всей страны. А нам было и радостно и горько: ведь у кого-то отцы возвратятся домой, а у нас никогда. Но

жизнь продолжалась: сестра вышла замуж, вырастила четверых детей. Я училась, окончила 7 классов Аксарихинской школы, в 8, 9,10 классе училась в Свердловске. Поступила в Свердловский сельскохозяйственный институт, по специальности агрономия, окончила его в 1959 году. Стала работать агрономом, но в Аксарихинской средней школе не было биолога и меня уговорили преподавать этот предмет.

Проработала в школе 35 лет, из них 25 лет – заместителем директора по учебно-воспитательной работе. Было присвоено звание «Отличник народного просвещения». Вырастила двоих детей: сын Сергей окончил Зайковский сельскохозяйственный техникум, работал в УЩ 349/9 главным энергетиком, директором совхоза (у него 4 детей). Дочь Ирина окончила Свердловский лесотехнический институт и юридическую академию. Работает в Екатеринбурге юристом в госучереждении. Воспитывает сына. Мама моя – Злоказова Маргарита Андреевна – руководила Аксарихинской семилетней школой 14 лет. За добросовестный труд награждена орденом Трудового Красного Знамени, медалями и Почётными грамотами.

Жизнь наша в целом сложилась неплохо, но очень обидно, что государство не вспоминает и не заботится о детях войны, выросших без отцов и фактически лишённых детства.

*Злоказов Николай Александрович.*

*Злоказова Маргарита Андреевна.*

**Из воспоминаний Кайгородовой Клавдии Степановны:**

*Чуркин Степан Иванович.*

– Мой отец, **Чуркин Степан Иванович,** родился в 1901 году в селе Куровском Камышловского района Свердловской области. Работал в системе потребительской кооперации закупщиком, получал товары в райпотребсоюзе г.Камышлова. Когда прогремела весть о начале войны, мама запереживала, начала плакать, они с отцом очень любили друг друга. Отец уверял: «Я старый, вон сколько молодёжи у нас в селе, обойдутся без нас, стариков». Но нет… Прямо в сельпо в Камышлове отцу вручили повестку, он попросил разрешения отвезти полученный товар в сельский магазин. Пришёл домой, сообщил о призыве в военкомат. Слёзы мамы, бабушки, мы с братом схватились за отца… Собрались и поехали в Камышлов провожать.

В городе, на площади, собралось очень много призванных сельчан. Всех выстроили в одну большую колонну и повели в Еланские лагеря. Помню, над городом стоял гул, плач. Отец взял брата на руки, меня – за руку, мама несла мешок (рюкзак). Затем отец поцеловал нас, попрощался, сказав: «Я скоро вернусь, езжайте домой». Больше мы его не видели.

В Елани они были на учении с августа по октябрь 1941 года. Перед 7 ноября мама и ещё трое женщин поехали навестить своих мужей, передать им теплые вещи, еду, но не застали их. Ночным эшелоном всех отправили на фронт.

От отца были письма с дороги, из города Иваново и из Калининградской области. Больше писем не было. Мама сделала запрос, ответ пришёл: «Пропал без вести».

Сослуживец из Галкино рассказал, что был страшный бой, четверо суток не прекращался грохот. Степан Иванович вёз кухню, возле лесочка налетели самолёты, начали бомбить, не осталось ничего, всё было уничтожено. Верно, там и погиб мой отец.

Мы с мамой жили с надеждой, что он всё же жив, вернётся, но нет…

На последний запрос, 1 ноября 2004 года, снова получили ответ: «Пропал без вести». Так и прожила моя мама – Чуркина Парасковья Григорьевна, 1904 года рождения, до конца своей жизни одна, оставшись в 37 лет без мужа. Работала в колхозе имени Чапаева. Вместе с братом мы тоже работали в колхозе и учились в Куровской сельской школе.

Детям без отцов пришлось испытать и голод, и непосильный для детей труд в военные и послевоенные годы.

**Из воспоминаний**
**Тарабаевой Раисы Егоровны:**

*Демин Егор Ильич.*

– Мой отец, **Демин Егор Ильич**, проживал в деревне Быковой Богдановичского района Свердловской области. Работал в колхозе трактористом. Призван был на войну в 1941 году, сначала – в Еланские лагеря, где проходил месячные курсы перед отправкой на фронт. На иждивении у матери осталось четверо детей, мне было два года всего, старшему брату – 16 лет. Затем и старшего брата призвали на фронт, на него в скором времени пришла похоронка, где было сказано, что он пропал без вести. От отца было одно письмо с фронта, со слов моей матери. Он писал, что находится под Смоленском, идут непрерывные бои, писал чтоб берегла детей, особенно маленькую Раю. А вскоре и на него пришла похоронная: красноармеец Демин Егор Ильич пропал без вести в августе 1942 года.

У меня осталась его единственная фотография, которую я бережно храню. Вот таким был мой отец.

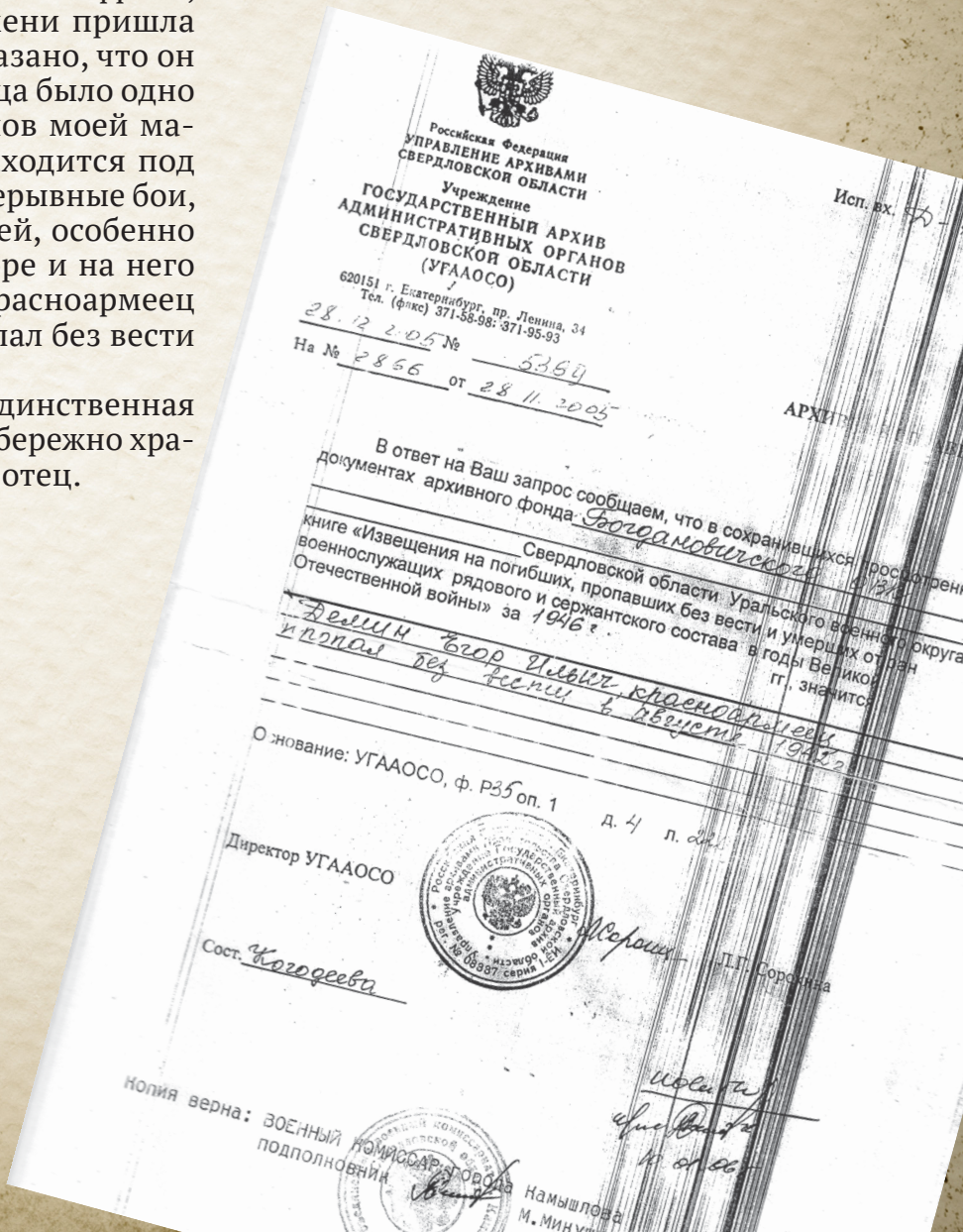

Российская Федерация
УПРАВЛЕНИЕ АРХИВАМИ СВЕРДЛОВСКОЙ ОБЛАСТИ
Учреждение
ГОСУДАРСТВЕННЫЙ АРХИВ АДМИНИСТРАТИВНЫХ ОРГАНОВ СВЕРДЛОВСКОЙ ОБЛАСТИ (УГААОСО)
620151 г. Екатеринбург, пр. Ленина, 34
Тел. (факс) 371-58-98; 371-95-93

28.12.05 № 5364
На № 2856 от 28.11.2005

В ответ на Ваш запрос сообщаем, что в сохранившихся документах архивного фонда Богдановичского Свердловской области Уральского военного округа книге «Извещения на погибших, пропавших без вести и умерших от военнослужащих рядового и сержантского состава в годы Великой Отечественной войны» за 1946 г. значится:

Демин Егор Ильич красноармеец пропал без вести в августе 1942 г.

Основание: УГААОСО, ф. Р35 оп. 1 д. 4 л. 221

Директор УГААОСО Г.Г. Сорокина

Сост. Когодеева

Копия верна: ВОЕННЫЙ КОМИССАР города Камышлова подполковник М. Минуллин

**Из воспоминаний Марии Ивановны Кайгородовой:**

– Мой отец, **Якимов Иван Павлович,** 1906 года рождения, был призван в первые дни войны. Служил где-то под Ленинградом. Семья получила от него всего два письма, а в декабре 1941 года пришла похоронка.

Мне, двенадцатилетней девчушке, пришлось идти работать в «Лесхим» сборщицей живицы, которой в день надо было собирать до 40 килограммов. Приходилось таскать с собой тяжёлую деревянную лестницу, огромное ведро с живицей и нож. А зимой на лыжах ходили по лесу и ставили шпили, чтобы подготовить фронт работы к весне. Также зимой собирали тёплую одежду для бойцов. В «Лесхиме» давали карточки, по которым работающим полагалось по 500 граммов хлеба, а иждивенцам – 140. На всю жизнь запомнились лепёшки из мороженой картошки, за которой надо было идти за 8 километров, где разрабатывали маленькие участки между деревьями. Такой участочек в 1,5 сотки засаживала и наша семья, но собранного урожая хватало лишь до января. Весну жили на траве да кореньях, которые сушили, мололи, варили затем кашу. А летом выживали на грибах и ягодах. И так – всю войну…

---

**Из воспоминаний Устьянцева Анатолия Михайловича:**

– Мой отец, **Устьянцев Михаил Фролович,** 1913 года рождения, был призван на в ряды Красной армии и погиб в декабре 1942 года под Ленинградом.

Я родился 20 января 1941 года в деревне Пульниковой Камышловского района. Получил средне-техническое образование, агроном. Работал в учреждениях УЩ-349/45, УЩ-349/52.

*Устьянцев Анатолий Михайлович*

***Неугасима память поколенья***

*Всё помнится, ничто не позабыто,*
*Всё помнится, никто не позабыт.*
*И днём, и ночью в чаше из гранита*
*Святое пламя трепетно горит.*
*Касаюсь мрамора могильных плит,*
*Как шрамы, под рукой шершавы даты:*
*Здесь спят в боях погибшие солдаты,*
*Но наша память никогда не спит.*
*Никто не заставлял, они шли сами,*
*Хотя имели жизнь всего одну,*
*Но покидали мать, детей, жену,*
*Чтоб мы под мирным небом жили с вами.*
*Погибшие живут среди живых,*
*Ушедшие ушли, чтобы вернуться,*
*Во всех сердцах, во всех домах людских*
*Неслышные шаги их раздаются.*
*Забыть их - значит их предать!*
*Стать равнодушным хуже, чем убийцей,*
*И ни чугун, ни бронза, ни гранит,*
*А память поколений их хранит,*
*Вот почему посмертно они живы!*
*Неугасима память поколенья,*
*И память тех, кого так свято чтим,*
*Давайте, люди, встанем на мгновенье.*
*И в скорби постоим и помолчим.*

# Список погибших в годы войны 1941-1945 гг. по Восточному сельсовету

1. АНАШКИН ИВАН ИВАНОВИЧ.
2. БАРАНОВ АЛЕКСАНДР ФЕДОРОВИЧ.
3. БЕЗБОРОДОВ АЛЕКСАНДР АФАНАСЬЕВИЧ.
4. БЕКАРЕВ С.И.
5. БЕЛОНОГОВ АЛЕКСАНДР ПЕТРОВИЧ.
6. БЕЛОНОГОВ ВАСИЛИЙ ДМИТРИЕВИЧ.
7. БЕЛОНОГОВ Е.Д.
8. БЕЛОНОГОВ Е.Т.
9. БЕЛОНОГОВ ИВАН ПЕТРОВИЧ.
10. БЕЛОНОГОВ НИКОЛАЙ ПЕТРОВИЧ.
11. БЕЛОНОГОВ АЛЕКСЕЙ ИВАНОВИЧ.
12. БЕЛЬКОВ СЕМЕН НИКОЛАЕВИЧ.
13. БОБРОВИЧ И.И.
14. БОБРОВИЧ ПАВЕЛ ИВАНОВИЧ.
15. БРОВИКОВ А.Л.
16. БРОДОВИКОВ АНАТОЛИЙ АЛЕКСАНДРОВИЧ.
17. БРОДОВИКОВ АЛЕКСЕЙ ИВАНОВИЧ.
18. БРОДОВИКОВ ВЯЧЕСЛАВ АЛЕКСЕЕВИЧ.
19. БРОДОВИКОВ И. В.
20. БРОДОВИКОВ ИВАН ФЕДОРОВИЧ.
21. БРОДОВИКОВ МИХАИЛ АРТЕМЬЕВИЧ, РЯДОВОЙ.
22. БРОДОВИКОВ МИХАИЛ ЯКОВЛЕВИЧ.
23. БРОДОВИКОВ ПАВЕЛ ПЕТРОВИЧ.
24. ВАГАНОВ ИВАН ВАСИЛЬЕВИЧ.
25. ГОЛУБЕВ АЛЕКСАНДР АКИНДИНОВИЧ.
26. ГОРШКОВ ВАСИЛИЙ СЕРГЕЕВИЧ.
27. ГРИДИН НИКОЛАЙ СЕМЕНОВИЧ.
28. ЗАЙКОВ А.Е.
29. ЗАЙЦЕВ АЛЕКСАНДР НИКОЛАЕВИЧ.
30. ЗЛОКАЗОВ НИКОЛАЙ АЛЕКСАНДРОВИЧ.
31. ИВАНОВ Г.И.
32. ИСАКОВ В.И.
33. КАЙГОРОДОВ АЛЕКСАНДР АФАНАСЬЕВИЧ.
34. КАЙГОРОДОВ АЛЕКСЕЙ НИКОЛАЕВИЧ.
35. КАЙГОРОДОВ АНТОН ПАВЛОВИЧ.
36. КАЙГОРОДОВ АЛЕКСЕЙ ФЕДОРОВИЧ.
37. КАЙГОРОДОВ ВИКТОР СТЕПАНОВИЧ.
38. КАЙГОРОДОВ ГЕННАДИЙ ГРИГОРЬЕВИЧ.
39. КАЙГОРОДОВ ГРИГОРИЙ МИХАЙЛОВИЧ.
40. КАЙГОРОДОВ Г.П.
41. КАЙГОРОДОВ ИВАН ФИЛИППОВИЧ.
42. КАЙГОРОДОВ ЛЕОНИД ЯКОВЛЕВИЧ.
43. КАЙГОРОДОВ МИХАИЛ ГРИГОРЬЕВИЧ.
44. КАЙГОРОДОВ МИХАИЛ ИВАНОВИЧ.
45. КАЙГОРОДОВ НИКОЛАЙ ПАВЛОВИЧ.
46. КАЙГОРОДОВ ПЕТР ИВАНОВИЧ.
47. КАШИН БОРИС ИВАНОВИЧ.
48. КАШИН ГЕННАДИЙ ВАСИЛЬЕВИЧ.
49. КАШИН МИХАИЛ ИВАНОВИЧ.
50. КИСЕЛЕВ ПАВЕЛ ДМИТРИЕВИЧ.
51. КОЗЫРЕВ ИВАН ИВАНОВИЧ.
52. КОЛОСОВ К.П.
53. КОПТЕЕВ И.П.
54. КУЗНЕЦОВ Я.М.
55. ЛАПТЕВ ГРИГОРИЙ ИВАНОВИЧ.
56. ЛАПТЕВ ДМИТРИЙ ВАСИЛЬЕВИЧ.
57. ЛАПТЕВ ДМИТРИЙ ГРИГОРЬЕВИЧ.
58. ЛАПТЕВ ИВАН ГРИГОРЬЕВИЧ.
59. ЛАПТЕВ М.А.
60. ЛАПТЕВ НИКОЛАЙ ВАСИЛЬЕВИЧ.
61. ЛАПТЕВ СЕРГЕЙ АНДРЕЕВИЧ.
62. ЛАПТЕВ С.М.
63. МАКАРИДИН АЛЕКСАНДР МАТВЕЕВИЧ.
64. МАКАРИДИН НИКОЛАЙ ФЕДОРОВИЧ.
65. МАШАРОВ А.Г.
66. МАШАРОВ ФЕДОР ПЕТРОВИЧ.
67. МЕНЬШЕНИН И.И.
68. МЕНЬШЕНИН ИВАН НИКОЛАЕВИЧ.
69. МЕНЬШЕНИН МИХАИЛ ДМИТРИЕВИЧ.
70. МЫЗНИКОВ ВАСИЛИЙ ГРИГОРЬЕВИЧ.
71. МЫЗНИКОВ С.П.

72. НОСОВ И.В.
73. ОБОСКАЛОВ ЯКОВ ГАВРИЛОВИЧ.
74. ПАЛИЦИН А.П.
75. ПАНТЮХИН НИКОЛАЙ ИЛЬИЧ.
76. ПЕЧЕРКИН ЗИНОВИЙ СТЕПАНОВИЧ.
77. ПОНАРИН ВАСИЛИЙ СЕРГЕЕВИЧ.
78. ПОНАРИН А.С.
79. ПОНАРИН С.С.
80. ПОНОМАРЕВ В.Г.
81. ПОПОВ ВАСИЛИЙ НИКИФОРОВИЧ.
82. ПОПОВ НИКОЛАЙ ИВАНОВИЧ.
83. ПОПОВ НИКОЛАЙ ИВАНОВИЧ.
84. ПОТОПТАЕВ ФЕДОР ИВАНОВИЧ.
85. РАКУЛЬЦЕВ А.Н.
86. РАКУЛЬЦЕВ Н.Н.
87. РАКУЛЬЦЕВ Я.К.
88. СЕЛИВЕРСТОВ ИВАН ЯКОВЛЕВИЧ.
89. СИРИН А.А.
90. СИРИН АЛЕКСАНДР ВАСИЛЬЕВИЧ.
91. СИРИН АЛЕКСАНДР ВАСИЛЬЕВИЧ.
92. СИРИН АФАНАСИЙ ВАСИЛЬЕВИЧ.
93. СИРИН АНДРЕЙ ГАВРИЛОВИЧ.
94. СИРИН А.Д.
95. СИРИН А.И.
96. СИРИН ВАСИЛИЙ ЕФИМОВИЧ.
97. СИРИН ВАСИЛИЙ ИВАНОВИЧ.
98. СИРИН ВИКТОР ИВАНОВИЧ.
99. СИРИН ВАСИЛИЙ ПЕТРОВИЧ.
100. СИРИН В.С.
101. СИРИН ДМИТРИЙ АНДРЕЕВИЧ.
102. СИРИН ИВАН АНДРЕЕВИЧ.
103. СИРИН ИВАН ЕФИМОВИЧ.
104. СИРИН МИХАИЛ ГАВРИЛОВИЧ.
105. СИРИН НИКОЛАЙ ИВАНОВИЧ.
106. СИРИН М.И.
107. СИРИН С.Е.
108. СИРИН СЕМЕН АНДРЕЕВИЧ.
109. СИРИН СТЕПАН ИВАНОВИЧ.
110 СТУПИН П.Ф.
111 СУВОРОВ АФАНАСИЙ ЯКОВЛЕВИЧ.
112. ТЕМЕРЕВ А.А.
113. ТЕМЕРЕВ АЛЕКСАНДР ИВАНОВИЧ.
114. ТЕМЕРЕВ В. А.
115. ФЕДОРОВ ПЕТР АЛЕКСАНДРОВИЧ.
116. ФОМИН Н.
117. ХАДАСЕВИЧ АНАТОЛИЙ ГЕРАСИМОВИЧ.
118. ХОДОСЕВИЧ ГЕРАСИМ АНДРЕЕВИЧ.
119. ШИРОКОВ АЛЕКСАНДР ДМИТРИЕВИЧ.
120. ШИРОКОВ АЛЕКСАНДР МИХАЙЛОВИЧ.
121. ШИРОКОВ ЕГОР ДМИТРИЕВИЧ.
122. ШИРОКОВ ИВАН ИВАНОВИЧ.
123. ШИРОКОВ ЛЕОНИД АНДРЕЕВИЧ.
124. ШИРОКОВ ВИКТОР ИВАНОВИЧ.

## *Защитники Отечества родного…*

*Две старых фотографии, два деда,*
*Со стен как будто смотрят на меня.*
*Один погиб, почти перед победой,*
*Другой пропал в немецких лагерях.*

*Один дошел до самого Берлина,*
*В апреле сорок пятого – убит.*
*Другой пропал без вести, словно сгинул,*
*И даже неизвестно, где лежит.*

*Защитники Отечества родного,*
*Две разных жизни, но с одной судьбой.*
*Со старых фотографий смотрят снова,*
*Те, кто отдали жизнь за нас с тобой.*

*Не только в День защитника Отчизны,*
*Героев павших будем вспоминать.*
*Они для нас свои отдали жизни,*
*Чтоб мы могли Отчизну защищать.*

***Юрий Шмидт***

# НИКОЛЬСКИЙ
## сельский совет

*В годы Великой Отечественной войны*
*с территории Никольского сельского совета ушло*
*на фронт 274 человека,*
*154 из них не вернулось.*

**Петров Андрей Георгиевич**
**1914 г.р.**

Погиб 20 января 1944 года. Захоронен в г. Туле.

**Из воспоминаний дочери Петрова А.Г. – Поляковой Нины Андреевны, 1937 г.р.**

– Я знаю с маминых и бабушкиных слов, как жили во время войны, а мне было тогда всего четыре года. Помню, как во сне, рано утром я сижу на печи, а бабушка выгребает из печи овощи, на столе еле пилигает лампа… Бабушка шепчет: «Опять надо ехать за 45 километров в Камышлов за керосином…». Ехали, сидя на железных бочках, а за пазухой обед лежит, приезжали в потёмках. Мама работала в колхозе.

Печку топить, дрова рубить – всё на женских плечах. На фронт ушли дедушка и отец, ему тогда было 22 года. Всю войну жили у бабушки. Дети росли один за другим, были помощниками. Так и жили.

*Полякова Нина Андреевна.*

***Всем детям войны посвящается***

*Мой отец погиб на фронте,*
*Родилась я без него.*
*Знаю только лишь по фото*
*Дорогое мне лицо.*
*Уходя из дома выполнять приказ,*
*Папа сыну своему дал такой наказ:*
*«Коль родится девочка, её не обижай.*
*Будь мужчиной в доме, всюду защищай!»*
*Наказ отца брат с честью выполнял,*
*Меня в обиду никому он не давал.*
*Мать нарадоваться не могла:*
*Такая дружба крепкая с ним у нас была.*
*Только ночью тихо плакала в подушку.*
*Да к окошку часто бегала втихушку:*
*Все отца она ждала.*
*Но похоронка вдруг пришла.*
*Как кричала мама, как звала отца…*
*В смерть его не верила до самого конца.*
*Только расслабляться ей никак нельзя:*
*Работать надо за двоих*
*И растить детей своих.*
*Пришлось работать в поле,*
*На ферме, в леспромхозе.*
*Мамочка моя везде была нужна,*
*Знала: деток вырастить она должна…*

***Вера Топоркова,***
***дочь погибшего воина***

**Сенцов Павел Васильевич**
Пропал без вести.

*Попова Нина Павловна.*

**Вспоминает дочь Сенцова П. В. – Попова Нина Павловна, 1925 г.р.,**

– Было мне 16 лет. Во время войны работала, мы шили шапки на фронт. Помню письмо от папы, он писал, что будут проезжать через Камышлов. Сшила папе шапку и побежала на станцию, чтобы встретить его и передать шапку, которую сшила своими руками. Бежала, падала, все коленки себе сбила. Папа меня увидел и кричит: «Нина, дочка, Ниночка, я здесь!». Это был последний раз, когда я увидела отца, и услышала его голос.

В 1942-м году родился брат Валентин. Жили тяжело, как и все…

***Папка, тебя убили на войне…***

*Никогда никуда не уйдешь от неё,*
*От Великой, Народной, Священной,*
*проклятой…*
*Как мгновенье, сгорело*
*в ней детство моё,*
*И навечно остался отец*
*в сорок пятом…*

*Не забыть, как отец уходил на войну,*
*Как сливалась любовь*
*с неуёмной тоскою.*
*Онемевшую с горя маму мою…*
*Как лили мы слёзы горючей рекою.*

*Всё твержу, неразумная, словно во сне,*
*Что ни слово, то всхлип или вздох:*
*«Папка… тебя… убьют… на войне…*
*Как язык мой тогда не отсох?!*

*Как такую беду накликать я могла?*
*В горький час, безысходный, тревожный,*
*Утешал, что вернётся, чтоб очень ждала:*
*«Разве плакать, родная, так можно?».*

*Он убит в сорок пятом,*
*среди тысяч последних,*
*Светлой памятью Вечное пламя горит.*
*И святые слова: «Ничто не забыто!»*
*Ничто не забыто. И никто не забыт!*

**Бабинов Иван Михайлович**
Умер от ран в 1956 г.

*Диких Анна Ивановна.*

**Из воспоминаний дочери Бабинова И. М. – Диких Анны Ивановны, 1930 г.р.:**

– В военные годы мы не сидели сложа руки, жали зерно, растили хлеб, молотили на току, летом пасла свиней, кроликов. Помню, как ходили с саночками за дровами в лес.

С мужем, Диких Николаем Андреевичем, воспитали шестерых детей. И до сих пор не могу без дела..

Односельчане рассказывают, что Анна Ивановна и вяжет, и шьёт, и вышивает, ткёт – просто настоящая рукодельница. Со своим мужем они прожили душа в душу: посадили не одно дерево, построили дом и вырастили детей.

*Бабинов Иван Михайлович.*

***О детях войны***

*Детям, пережившим ту войну,*
*Поклониться нужно до земли!*
*В поле, в оккупации, в плену,*
*Продержались, выжили, смогли!*
*У станков стояли, как бойцы.*
*На пределе сил, но не прогнулись,*
*И молились, чтобы их отцы*
*С бойни той немыслимой вернулись.*
*Дети, что без детства повзрослели.*
*Дети, обделенные войной,*
*Вы в ту пору досыта не ели,*
*Но честны перед своей страной.*
*Мёрзли вы в нетопленных квартирах,*
*В гетто умирали и в печах.*
*Было неуютно, страшно, сыро,*
*Но несли на слабеньких плечах*
*Ношу непомерную, святую,*
*Чтоб скорее мира час настал,*
*Истину познавшие простую,*
*Каждый на своем посту стоял.*
*Девочки и мальчики войны!*
*На земле осталось вас немного.*
*Дочери страны! Ее сыны!*
*Чистые пред Родиной и Богом!*
*В этот день – и горестный, и светлый –*
*Поклониться от души должны*
*Мы живым и недоживившим детям*
*Той большой и праведной войны!*
*Мира вам, здоровья, долголетья,*
*Доброты, душевного тепла!*
*И пускай нигде на целом свете*
*Детство вновь не отберёт война!*

***Валентина Салий***

**Овчинников Николай Васильевич,**
1913 г.р. Пропал без вести
в октябре 1941 года

**Из воспоминаний сына Овчинникова Н. В. – Овчинникова Александра Николаевича, 1936 г.р.:**

– В июне 1941-го папу взяли на работу – щебень грузить. Когда началась война, папа нам с дороги написал письмо, что их везут на запад. И всё.

Жили мы очень плохо: ни есть, ни пить – хоть с голоду помирай… Как выжили, бог знает.

*Овчинников Александр Николаевич.*

*Николай Васильевич Овчинников во время службы.*

---

**Овчинников Василий Алексеевич,**
1900 г.р. Погиб в 1942-м.

**Вспоминает сын Овчинникова В. А. – Овчинников Иван Васильевич, 1928 г.р.:**

– Отец крестьянствовал до 1933 года. От коллективизации поехал в город Камышлов. В 1941 году взяли в Еланские лагеря. Отправили на фронт в октябрьские праздники. А в 1942 году он погиб.

**Диких Андрей Арсентьевич**
Погиб 19 июля 1944 года в Литве.

**Сын Диких А. А. –**
**Диких Николай Андреевич,**
**1925 г.р.**

*Николай Андреевич Диких.*

Когда началась война, ему было 16 лет. В военное время он окончил железнодорожное училище. Получил специальность кузнеца. Вскоре его послали на восстановление завода после немецкой оккупации. Он вспоминал, как груды металлолома растаскивали верёвками. Работали сутками под молотом. Сколько пацанов погибло, кормили плохо, одежда была одна на всех, и то на голое тело.

Всю свою жизнь Николай Андреевич проработал кузнецом. У него были руки настоящего профессионала. В молодости Николай Андреевич в новой деревне построил дом, в котором всё было сделано своими руками.

*Диких Андрей Арсентьевич.*

**Трухин Иван Степанович**
Участник двух войн.
На Финскую призвали
в 1939 году, был ранен.
2 июня 1941 года призван
в армию.
Погиб 23 февраля
1943 года под Ленинградом.

*Лидия Ивановна Зырянова.*

**Из воспоминаний дочери Трухина И.С. – Зыряновой Лидии Ивановны:**

– Отец мой, Трухин Иван Степанович, до войны работал трактористом в колхозе. В 1940-м был призван на Финскую войну. Зима была холодной, он обмораживался, в госпитале лежал. А в 1941-м нача-

*Трухин Иван Степанович.*

лась Великая Отечественная война и его опять призвали. Мне в то время было два года, поэтому я отца не помню, письма не сохранились. В доме был пожар, загорелось от лампы, заправленной не керосином, а бензином. Тушить помогала женщина, эвакуированная из Ленинграда, проживающая у нас. Мама потом со мной долго лежала в больнице, у меня глаза не открывались, кормила с ложки, лекарств нужных не было, дома народными средствами долечивала. Мне было четыре года, когда пришла похоронка на отца, было сказано, что погиб он 23 февраля 1943 года в Старорусском районе Ленинградской области. Схоронен в лесу в двух километрах от железной дороги.

Кончилось моё детство рано, а можно сказать, что его и не было. Оно было оборвано войной, опалено огнём, «окрашено» непомерным трудом, холодом и голодом. Ведь всю траву переели, «пучки», крапиву, которую, чтоб не жалилась, свернёшь несколько раз – и в рот… А какие налоги платили! Молока надо было сдать 419 литров! А покосов не давали, и мы ходили с санками на озеро за камышом. И какое было молоко с того камыша. И дрова таскали так же. Я была совсем девчонкой, мама брала меня с собой в лес, дрова пилили с корня, которые тяжёлые, те покатом катали, да верёвкой тянули…

Закончила я только 7 классов. Учиться дальше не пришлось. Пробовала поступить в 8 класс школы № 1 в Камышлове, но ведь что-то с собой надо было брать на неделю, да за квартиру платить. А денег где брать? В колхозе только трудодни, на них давали считанные граммы хлеба, а в отчётный год что-то ещё причиталось, так, совсем малость…

Пришлось работать, начинала почтальоном – на всё село одна, да ещё ходила на разъезд Темново и на четвёртый участок. Почту довозили до нас на лошади, поздно, дороги разбиты машинами – колеи до колен. А сумка тяжёлая, тогда уже был совхоз, появились деньги и в семьи выписывали много газет и журналов. Помню, на свою первую зарплату купила ирисок «Золотой ключик». Сбылась мечта!

Потом работала утятницей, один сезон одна была на 4, 5 тыс. утят. Даже сторожа не было. Мама приносила мне еду. А в другой сезон выращивала маточное поголовье – 16 тыс. уток.

За свой труд награждалась Почётными грамотами, значками, портрет мой на Доске почёта был. А потом замуж вышла, но в судьбе не повезло. Детей нет. Ни мамы, ни сестры, ни брата уже тоже нет…Так сложилась моя жизнь.

**Русин Дмитрий Никифорович**
Пропал без вести в 1942 году.

**Из воспоминаний дочери Русина Д.Н. – Крашенининой Лидии Дмитриевны:**

– В годы войны мы были вечно полуголодными девчушками, ели всё, что придётся. Иногда и голодными спать ложились. Мама если что приносила – зараз всё съедали. И всё. Собирали колоски, корешки всякие копали, лепёшки из мороженой картошки очень вкусными казались. Одежды не было, носили, что придётся, а про обувку и говорить нечего, босиком ходили.

Вот такое было у нас детство…

**Проскуряков Василий Петрович**
Призван в 1941 году.
Пропал без вести в феврале 1943 года.

**Из воспоминаний сына Проскурякова В.П. – Проскурякова Николая Васильевича, 1938 г.р.:**

– Когда началась война, мне было всего три годика. Не знали мы сытной еды, одежда и обувь была одна на всех. Не знали мы ни отцовской ласки, ни его защиты, ни дружеской его поддержки. Детство рано закончилось. Да и было ли оно у людей нашего поколения? Мы много работали, помогали матери, чтобы не умереть с голоду.

---

**Горшков Тимофей Афонасьевич**
Пропал без вести в 1942 году.

**Из воспоминаний дочери Горшкова Т.А. – Метлицкой Валентины Тимофеевны, 1939 г.р.:**

– Мне было всего два года, когда война началась. Папу я, конечно, не помню. По рассказам мамы знаю, как бедно мы жили. Надеть было нечего. Колоски собирали, а ещё – кочерыжки от капусты. Потом их грызли. И картошку мороженую ели. Драники из неё стряпали. Это и есть горькая безотцовщина войны.

*Горшков Тимофей Афонасьевич. 1912 г.*

**Денисов Иван Кузьмич**
Воевал в 375-й стрелковой дивизии. Погиб в марте 1944 года. Награждён орденом Красной Звезды.

**Из воспоминаний дочери Денисова И.К. – Черемных Тамары Ивановны, 1941 г.р.:**

– Мама моя, Денисова Александра Кузьмовна, сохранила все письма и документы своего мужа. Она рассказывала, как пришло письмо с фотографией на обратной стороне которой была надпись с просьбой передать родным по такому-то адресу. Это фото было найдено возле убитого Ивана Кузьмича. Вот и всё, что осталось молодой вдове от мужа Вани, да ещё письма, посланные с фронта. А потом пришла справка, где сказано, что И.К. Денисов похоронен в Днепропетровской области, д. Воронцово. В письмах он писал: «Здравствуйте, моя дорогая Шурочка и дорогие мои дети Тамарочка и Юрочка...». Мама каждый день их перечитывала.

*Денисов Иван Кузьмич.*

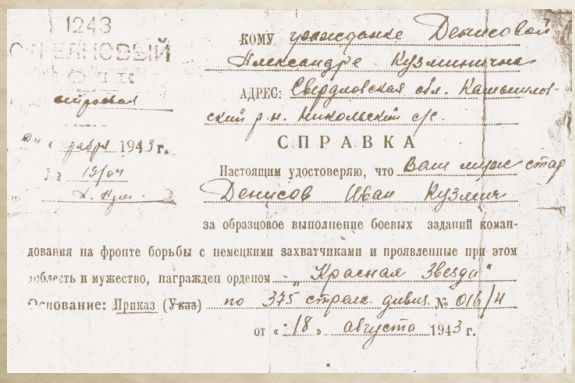

КОМУ гражданке Денисовой
Александре Кузьминичне
АДРЕС: Свердловская обл. Каменский-
ский р-н. Никольский с/с

СПРАВКА

Настоящим удостоверяю, что Ваш муж ст.сар
Денисов Иван Кузьмич
за образцовое выполнение боевых заданий коман-
дования на фронте борьбы с немецкими захватчиками и проявленные при этом
доблесть и мужество, награжден орденом Красная Звезда
Основание: Приказ (Указ) по 375 стрелк. дивиз. № 016/н
от «18» августа 1943 г.

*Справка о награждении орденом Красной Звезды.*

*Портрет Денисова И.К. Рисунок фронтового художника (14.01. 1941 г.)*

**Кадочников Николай Фёдорович**
1912 г.р. Погиб 21 октября 1941 года. Захоронен в Калининской области.

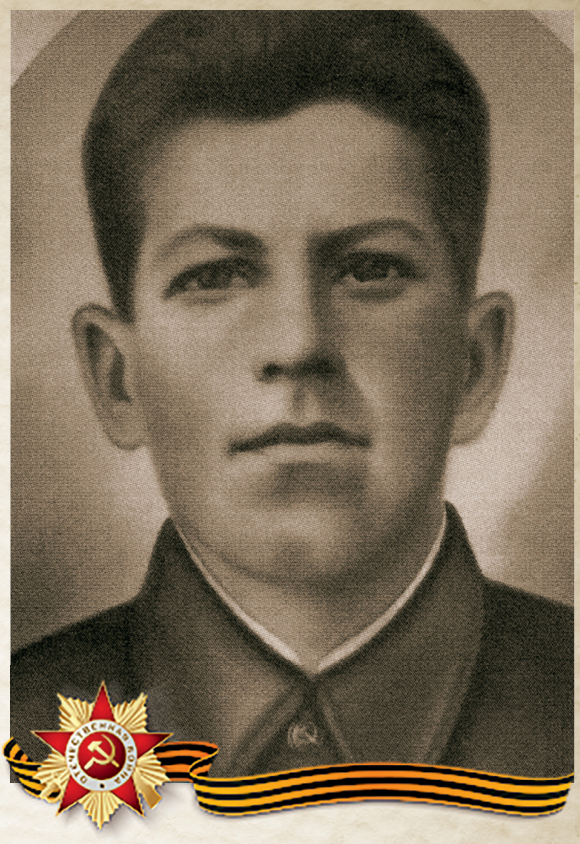

*Кадочников Николай Фёдорович.*

**Из воспоминаний старшего сына Николая Фёдоровича – Кадочникова Виктора Николаевича:**

– Папа воевал на Финской войне. Хорошо помню, когда он вернулся домой. В это время я сидел на полатях. И вдруг заходит папка! Я кинулся к нему, давай обнимать и плакать… А когда началась Великая Отечественная, позвонили в сельсовет об этом. Так и узнали, радио же не было. Мужики сразу стали собираться. Папка пошёл к Котову Афанасию Васильевичу, и я с ним. Сборы были в первой школе по ул. Энгельса. Я видел, как на вокзале все садились в вагоны, а я только махал папке рукой и плакал. Я понимал, что такое война.

Вот так мы, шестеро ребят, остались с мамой. Я был за старшего. Папка больше к нам не вернулся. Жили мы очень бедно. Мне было 10 лет, а младшему, Юрию, всего восемь месяцев. Всё, что мы пережили, – и не рассказать. Летом спасали крапива, лебеда, пиканы. Рыбачили на удочку. Мы росли в труде. И, как бы трудно ни было, мама нас уберегла от голода и холода, всех вырастила.

Мне как старшему пришлось рано выйти на работу, в колхозе пахал на лошади и сеял. Удалось закончить только четыре класса. В школу приходилось босиком бегать, обувки не было. Даже при воспоминании комок к горлу подступает… Но мы выжили!

И всё равно мы были дети! Играли в прятки, друг за другом бегали с шумом и треском, в лес ходили за грибами и ягодами…

А потом в наш дом вошла беда. Похоронка пришла, где было сказано: ваш муж и отец, Кадочников Николай Фёдорович, уроженец села Никольского Камышловского района, в бою за социалистическую Родину, верный воинской присяге, проявив геройство и мужество, погиб 21.10.1941 г. в районе п. Ольховка Ленинского района Ленинградской области.

Мама рассказывала нам, каким отец был трудолюбивым и добрым. Но я-то и так знал об этом. Таким мы его помним, и будем помнить всегда.

**Гончаров Павел Назарович**
Погиб 24 апреля 1945 года.

**Из воспоминаний дочери Гончарова П.Н. – Мистюниной Марии Павловны, 1939 г.р.:**

– Когда папа ушёл на фронт, я была совсем маленькой, два годика всего было, конечно, не помню ничего. Но мама рассказывала. Жили мы очень плохо, есть и носить было нечего. Ни о каком хлебе и думать не приходилось, траву ели, мороженую картошку – это было для нас деликатесом. Выжили…

*Мистюнина Мария Павловна.*

---

**Селезнёв Степан Фёдорович**
Погиб в 1943 году.

**Из воспоминаний дочери Селезнёва С.Ф. – Гульковой Антонины Степановны, 1935 г.р.:**

– Отец наш, Степан Фёдорович, погиб 15 марта 1942 года. Нас, полусирот, осталось у мамы шестеро. Старшей сестре было 17 лет, последней сестре – один год. Мама была инвалид… Как же нам трудно было без папы!..

*Вечер встречи детей войны «Отцы сражались – мы взрослели». На снимке: дети войны с. Никольского: Полякова Н.А., Крашенинина Л.Д., Парыгин В.Л., Проскуряков Н.В., Диких Н.А., Метлицких В.Т., Зырянова Л.И., Попова Н.П., Черемных Т.И., Мистюнина М.П., Диких А.И, Русакова М.С.*

*В 2003 году в Никольском был установлен новый памятник, на граните высечены имена всех никольцев, погибших в период с 1941 по 1945 гг.*

*Куда б ни шёл, ни ехал ты,*
*Но здесь остановись,*
*Могиле этой дорогой*
*Всем сердцем поклонись.*
*Кто б ни был ты – рыбак, шахтёр,*
*Учёный иль пастух, –*
*Навек запомни: здесь лежит*
*Твой самый лучший друг.*
*И для тебя, и для меня*
*Он сделал все, что мог:*
*Себя в бою не пожалел,*
*А Родину сберёг*

# Список погибших в годы Великой Отечественной войны по Никольскому сельсовету

1. БАБИНОВ ЕГОР ФЕДОРОВИЧ
2. БАБИНОВ ДМИТРИЙ АНДРЕЕВИЧ
3. БАБИНОВ ИВАН ВЛАДИМИРОВИЧ
4. БАБИНОВ СТЕПАН СЕРГЕЕВИЧ
5. БАБИНОВ ДАНИЛ СЕРГЕЕВИЧ
6. БАБИНОВ ВАСИЛИЙ СЕРГЕЕВИЧ
7. БАБИНОВ КОНСТАНТИН ФЕДОРОВИЧ
8. БАБИНОВ ФЕДОР МИХАЙЛОВИЧ
9. БАБИНОВ СЕРГЕЙ АНДРЕЕВИЧ
10. БАБИНОВ ЛЕОНИД ВАСИЛЬЕВИЧ
11. БАБИНОВ АЛЕКСАНДР СЕМЕНОВИЧ
12. БАБИНОВ ВАСИЛИЙ ГАВРИЛОВИЧ
13. БАБИНОВ ЯКОВ ВАСИЛЬЕВИЧ
14. БАЛАГАНСКИХ НИКОЛАЙ ДАНИЛОВИЧ
15. БАЛАГАНСКИХ ДМИТРИЙ ДАНИЛОВИЧ
16. БЕЛЫХ ПРОКОПИЙ ДАНИЛОВИЧ
17. БЕЛЫХ АНАТОЛИЙ ПРОКОПЬЕВИЧ
18. БЕЛЫХ АЛЕКСЕЙ ДАНИЛОВИЧ
19. БОБРОВ ИВАН ВЛАДИМИРОВИЧ
20. ВЯТКИН МИХАИЛ ПРОКОПЬЕВИЧ
21. ВЕРИЛОВ ДМИТРИЙ ИВАНОВИЧ
22. ВЕРИЛОВ ВАСИЛИЙ СТЕПАНОВИЧ
23. БЕЛЫХ ИВАН ГРИГОРЬЕВИЧ
24. ВЕРИЛОВ ИВАН ПАВЛОВИЧ
25. ВЕРИЛОВ ВЛАДИМИР СЕРГЕЕВИЧ
26. ГУЛЬКОВ НИКОЛАЙ АЛЕКСЕЕВИЧ
27. ГУЛЬКОВ ГЕННАДИЙ АЛЕКСАНДРОВИЧ
28. ГРИДИН ДМИТРИЙ ЕФИМОВИЧ
29. ГРИДИН АЛЕКСАНДР ГРИГОРЬЕВИЧ
30. ГУЛЬКОВ ИВАН МИХАЙЛОВИЧ
31. ГРИДИН МИХАИЛ ГРИГОРЬЕВИЧ
32. ГОРШКОВ ДМИТРИЙ МИХАЙЛОВИЧ
33. ГОРШКОВ АЛЕКСЕЙ МИХАЙЛОВИЧ
34. ГОРШКОВ ПАВЕЛ МИХАЙЛОВИЧ
35. ГОРШКОВ АЛЕКСАНДР МИХАЙЛОВИЧ
36. ДЕНИСОВ ИВАН КУЗЬМИЧ
37. ДЕНИСОВ СЕМЕН ИВАНОВИЧ
38. ДЕНИСОВ СЕРГЕЙ ГРИГОРЬЕВИЧ
39. ЗАЙКОВ СЕМЕН ВАСИЛЬЕВИЧ
40. ЗАЙКОВ ИВАН ФЕДОРОВИЧ
41. ЗАЙКОВ ИВАН ЕФИМОВИЧ
42. КАДОЧНИКОВ ФЕДОР НИКИФОРОВИЧ
43. КОТОВ ПЕТР ПЕТРОВИЧ
44. КОЙНОВ СТЕПАН АНДРЕЕВИЧ
45. КОЙНОВ ЕФИМ СТЕПАНОВИЧ
46. КАДОЧНИКОВ НИКОЛАЙ ФЕДОРОВИЧ
47. КУНГУРЦЕВ ПАВЕЛ ЕГОРОВИЧ
48. КУНГУРЦЕВ НИКОЛАЙ ПРОКОПЬЕВИЧ
49. ЗАЙКОВ ИВАН АНДРЕЕВИЧ
50. КОТОВ МАТВЕЙ ИВАНОВИЧ
51. КИСЕЛЕВ КОНСТАНТИН АЛЕКСАНДРОВИЧ
52. КОЙНОВ МИХАИЛ СТЕПАНОВИЧ
53. КОЙНОВ ВЛАДИМИР ДАНИЛОВИЧ
54. КИСЕЛЕВ ПАВЕЛ ДМИТРИЕВИЧ
55. КОСТРИКОВ ФЕДОР ИВАНОВИЧ
56. МАКАРИДИН АЛЕКСАНДР ИВАНОВИЧ
57. МАКАРИДИН ФЕДОР АНДРЕЕВИЧ
58. МАКАРИДИН СЕМЕН АНДРЕЕВИЧ
59. МАКАРИДИН МИХАИЛ АНДРЕЕВИЧ
60. МАКАРИДИН НИКОЛАЙ ФЕДОРОВИЧ
61. МАКАРИДИН АФАНАСИЙ ФЕДОРОВИЧ
62. МАКАРИДИН ВАСИЛИЙ ГРИГОРЬЕВИЧ
63. МАКАРИДИН ВАСИЛИЙ МИХЗЙЛОВИЧ
64. МАНУИЛОВ АРКАДИЙ МИХАЙЛОВИЧ
65. МАКАЛОВ ВАСИЛИЙ ПАВЛОВИЧ
66. МАМИН ИВАН СЕМЕНОВИЧ
67. НИКУЛИН СЕРГЕЙ ВАСИЛЬЕВИЧ
68. НАГИБИН ВАСИЛИЙ ЛАВРЕНТЬЕВИЧ
69. НИКУЛИН СЕРГЕЙ СЕМЕНОВИЧ
70. ОВЧИННИКОВ ФЕДОР ВАСИЛЬЕВИЧ
71. ОВЧИННИКОВ НИКОЛАЙ ВАСИЛЬЕВИЧ
72. ОВЧИННИКОВ ВАСИЛИЙ АЛЕКСЕЕВИЧ
73. ОВЧИННИКОВ ИВАН ИВАНОВИЧ
74. ОВЧИННИКОВ ПАВЕЛ ИВАНОВИЧ
75. ОВЧИННИКОВ ГРИГОРИЙ ИВАНОВИЧ

76. ОВЧИННИКОВ ВАСИЛИЙ СЕМЕНОВИЧ
77. ОВЧИННИКОВ АНАТОЛИЙ ЯКОВЛЕВИЧ
78. ОВЧИННИКОВ ВИКТОР МИХАЙЛОВИЧ
79. ОВЧИННИКОВ НИКОЛАЙ ПЕТРОВИЧ
80. ПОПОВ ДМИТРИЙ АЛЕКСАНДРОВИЧ
81. ПОПОВ КОНСТАНТИН ИВАНОВИЧ
82. ПОПОВ СТЕПАН ИВАНОВИЧ
83. ПОПОВ ВАСИЛИЙ ИВАНОВИЧ
84. ПОПОВ ЕВЛАМПИЙ КЛЕМЕНТЬЕВИЧ
85. ПОНОМАРЕВ ПАВЕЛ СТЕПАНОВИЧ
86. ПОПОВ НИКОЛАЙ ИВАНОВИЧ
87. ПИСЦОВ АЛЕКСАНДР ДМИТРИЕВИЧ
88. ПИСЦОВ МИХАИЛ ДМИТРИЕВИЧ
89. ПОНОМАРЕВ ПЕТР СЕМЕНОВИЧ
90. ПОНОМАРЕВ АЛЕКСАНДР СЕМЕНОВИЧ
91. ПОРОШИН ФЕДОР ФЕДОТОВИЧ
92. ПРОСКУРЯКОВ ВАСИЛИЙ ПЕТРОВИЧ
93. ПАРЫГИН ЛЕОНТИЙ АЛЕКСЕЕВИЧ
94. ПОРОШИН ФЕДОР САЗОНОВИЧ
95. ПЕРМИКИН ДМИТРИЙ ДМИТРИЕВИЧ
96. ПОНОМАРЕВ ПАВЕЛ ЕФИМОВИЧ
97. ПОПОВ ВИКТОР АЛЕКСАНДРОВИЧ
98. ПОПОВ ВАСИЛИЙ АНДРЕЕВИЧ
99. РУСИН АФАНАСИЙ АЛЕКСАНДРОВИЧ
100. РОГАЛЕВ АНДРЕЙ ДМИТРИЕВИЧ
101. РОССОМАГИН ИВАН ДМИТРИЕВИЧ
102. РУСИН ДМИТРИЙ НИКИФОРОВИЧ
103. РУСИН ЕГОР СЕМЕНОВИЧ
104. СЕЛЕЗНЕВ ФЕДОР ТАРАСОВИЧ
105. СУКЛЕМИН ПАВЕЛ АЛЕКСАНДРОВИЧ
106. СУКЛЕМИН АЛЕКСАНДР АЛЕКСАНДРОВИЧ
107. СУКЛЕМИН ИВАН ИВАНОВИЧ
108. СУКЛЕМИН МИХАИЛ ИВАНОВИЧ
109. СУКЛЕМИН ДМИТРИЙ ИВАНОВИЧ
110. СУКЛЕМИН ЕФИМ ИВАНОВИЧ
111. САПОГОВ ИВАН ИСАКОВИЧ
112. СЕЛЕЗНЕВ ЕГОР САФРОНОВИЧ
113. СЕНЦОВ ПАВЕЛ ВАСИЛЬЕВИЧ
114. ТРУХИН ПЕТР ГРИГОРЬЕВИЧ
115. ТРУХИН ВИКТОР ГРИГОРЬЕВИЧ
116. ТРУХИН АНДРЕЙ КОНСТАНТИНОВИЧ
117. ТРУХИН НИКОЛАЙ ИВАНОВИЧ
118. ТРУХИН ДМИТРИЙ ВАСИЛЬЕВИЧ
119. ТРУХИН ГРИГОРИЙ ПЕТРОВИЧ
120. ТРУХИН ИВАН ПЕТРОВИЧ
121. ТОЛСТИКОВ АЛЕКСЕЙ ВАСИЛЬЕВИЧ
122. ТОЛСТИКОВ ДМИТРИЙ КОНСТАНТИНОВИЧ
123. ТРУХИН ИВАН СТЕПАНОВИЧ
124. ТРУХИН ИВАН ЯКОВЛЕВИЧ
125. ТРУХИН ИВАН ГРИГОРЬЕВИЧ
126. УСОВ ЕВГЕНИЙ МИХАЙЛОВИЧ
127. ФИЛИППОВ ИВАН ДМИТРИЕВИЧ
128. ЧУХЛОМИН ПЕТР ИЛЬИЧ
129. ЧУХЛОМИН ИВАН ФЕДОРОВИЧ
130. ШАЛАЕВ АЛЕКСАНДР АЛЕКСЕЕВИЧ
131. ШЕВЕЛЕВ ВАСИЛИЙ ИВАНОВИЧ
132. ЩЕПИНОВ ГРИГОРИЙ СТЕПАНОВИЧ
133. ЩЕПИНОВ АЛЕКСЕЙ СТЕПАНОВИЧ
134. МАКАРЕНКО ФЕДОР ОСИПОВИЧ
135. СЕЛЕЗНЕВ АЛЕКСАНДР ДМИТРИЕВИЧ
136. СЕЛЕЗНЕВ СТЕПАН ФЕДОРОВИЧ
137. ЩЕПИНОВ ДМИТРИЙ СТЕПАНОВИЧ
138. ТРУХИН ИВАН МИХАЙЛОВИЧ
139. СЕЛЕЗНЕВ АНДРЕЙ АЛЕКСЕЕВИЧ
140. СЕЛЕЗНЕВ ГРИГОРИЙ СЕРГЕЕВИЧ
141. ПОРОШИН ПРОКОПИЙ МАКСИМОВИЧ
142. ТОЛСТИКОВ ВАСИЛИЙ АНДРЕЕВИЧ
143. МЕНЬШЕНИН МИХАИЛ АНДРЕЕВИЧ
144. ГОРШКОВ ТИМОФЕЙ АФОНАСЬЕВИЧ
145. БАБИНОВ ИВАН АЛЕКСЕЕВИЧ
146. БАБИНОВ ЯКОВ АЛЕКСЕЕВИЧ
147. КОТОВ АЛЕКСАНДР ПАВЛОВИЧ
148. ОВЧИННИКОВ ЕГОР ИВАНОВИЧ
149. ОВЧИННИКОВ СЕРГЕЙ НИКИФОРОВИЧ
150. ОВЧИННИКОВ СТЕПАН АНДРЕЕВИЧ
151. ПЕРМЯКОВ ПАВЕЛ ИВАНОВИЧ
152. ПЕРМЯКОВ АНАТОЛИЙ ИВАНОВИЧ
153. ПЕРМЯКОВ ДМИТРИЙ ИВАНОВИЧ
154. БАБИНОВ СЕРГЕЙ АНДРЕЕВИЧ

# ГАЛКИНСКОЕ СЕЛЬСКОЕ ПОСЕЛЕНИЕ

*Тот самый длинный день в году*
*С его безоблачной погодой*
*Нам выдал общую беду –*
*На всех. На все четыре года.*
*Она такой вдавила след,*
*И столько наземь положила,*
*Что 20 лет, и 30 лет*
*Живым не верится, что живы.*
*И к мёртвым, выправив билет,*
*Всё едет кто-нибудь из близких.*
*И время добавляет в списки*
*Ещё кого-то, кого нет,*
*И ставит,*
*ставит*
*обелиски…*

***К. Симонов***

# ГАЛКИНСКИЙ
## сельский совет

*По данным Галкинского сельского совета*
*на Великую Отечественную войну*
*было призвано – 530 человек,*
*314 из них не вернулось.*

Из воспоминаний
**Сафроновой Марии Михайловны, 1928 г.р.:**

– Мой отец, **Сафронов Михаил,** ушёл на войну в 1941 году. Нас у мамы, Дарьи Ивановны, осталось четверо. Отец с войны не вернулся, погиб. Мои братья – Сафронов Дмитрий Михайлович (1917 г.р.) и Сафронов Виктор Михайлович (1919 г.р.) – тоже воевали. Старший Дмитрий погиб, а Виктор пришёл с войны инвалидом, был награждён правительственными наградами. Умер от ран уже дома. Я и моя сестра Людмила Михайловна (1921 г.р.) всю жизнь проработали в колхозе на ферме доярками.

Из воспоминаний **Лазутиной Лидии Александровны:**

– Мой отец, **Петухов Александр В.,** ушёл на войну в 1941 году. Затем пришла похоронка, где было сказано, что отец погиб в бою за с. Шатуры и захоронен в братской могиле в д. Шатуры Витебского района Витебской области.

Нас у мамы – Сафроновой Ирины Ивановны – осталось двое: я и сестра. Мать работала санитаркой в госпитале Камышлова.

*Сафронова Ирина Ивановна.*

*Лазутина Лидия Александровна с мужем Анатолием в молодости.*

Из воспоминаний
**Агапитовой Антонины Тимофеевны,** 1924 г. р.:

– Мой отец, **Кудрявцев Тимофей Захарович,** погиб под Ржевом в августе 1942 года. Нас от тяти осталось пятеро. Брат Иван Тимофеевич погиб под Ригой 5 ноября 1944 года.

Я пошла на работу с первого дня войны, а потом училась в Камышловском педучилище. Было голодно, жили на картошке. Когда училась, мне давали хлеба 400 г на день.

Сестра Клавдия всю жизнь проработала медсестрой в Камышловской больнице. Сестра Валентина проработала на мельзаводе в Арамили около Свердловска. Сестра Галина работала бригадиром на ферме в Галкинском совхозе.

*2010 год*

Из воспоминаний
**Злобина Алексея Фёдоровича,**
1938 г. р.:

*Злобин Алексей Фёдорович.*

– Мои родители: отец – **Злобин Фёдор Иванович** (1914 г.р.), мать – Злобина Анна Матвеевна (1906 г.р.). Детей в семье было пятеро.

Отца забрали в армию в 1941 году, через месяц пришла похоронка. Я в семье остался за старшего. Жили в войну очень тяжело. Ели коренья, весной собирали на полях мороженую картошку. В 1954 году я пошёл на работу в колхоз. Конные работы выполнял, ездил по дрова. В конце года насчитывали трудодни, а в конце года – зерно. Летом – на покосе. Я работал на граблях, а подрос – стали посылать на прикосы. В 1965 году выучился на тракториста и работал на тракторе до 1987 года. С 1987 по 2000 был бригадиром, управляющим, сварщиком.

*2010 год*

Из воспоминаний
**Степановой Клавдии Петровны**
(1935 г.р.):

*Степанова Клавдия Петровна.*

– Мой отец, **Гробов Петр Михайлович** (1901 г.р.), ушёл на фронт летом 1941 года. Мне было тогда 5 лет, кроме меня, ещё двое детей в семье. В этом же году на отца пришла похоронка.

Только девяти лет я пошла в школу. Жили бедно, одежда была плохая, всё перешивали из старого, ходить приходилось в обутках.

Я закончила 4 класса, и сначала сидела дома. А потом пошла помогать сестре, которая работала дояркой на ферме. Вскоре я стала ухаживать за тёлками, а затем научилась коров доить. Воду носили из колодца для скота сами, сено с базы тоже таскали на себе. Летом ездили косить зелень на подкормку коровам, даже если косить не умели. Так и проработала всю жизнь на ферме.

*Клавдия Петровна (слева), мама (справа)*

Из воспоминаний
**Романовой Веры Гавриловны,**
1930 г.р.:

– Мой отец, **Кондратьев Гаврил Григорьевич,** ушёл на фронт в 1941 году в самом начале войны. В 1943 году пришло извещение о том, что он пропал без вести.

Нас у мамы осталось пятеро: два сына и три дочери. К 1941 году я закончила 4 класса, в пятый не пошла, потому что надо было маме помогать растить детей. Пережили всё: холод (возили дрова на себе, лошадей забрали на фронт), голод (ели крапиву, лебеду, на зиму заготавливали листья липы, а потом готовили с ними кашу). У нас не было детства, мы работали наравне со взрослыми. Мама работала на овчарне, а я ей помогала дежурить ночью. Летом работала подгонщиком. Выращивали лён, молотили, отвозили на приёмный пункт за 18 км. Помогали на строительстве железной дороги: выгружали песок с платформ, клали шпалы. Жили там же, в холоде и голоде.

Однажды маму отправили на лесозаготовки, но вскоре её привезли больную и сказали, чтобы я ехала вместо неё. Пришлось пилить лес, чистить, раскряжёвывать. Жили в лесу. Взрослые меня пожалели, да и лошадь заболела, отправили нас с нею домой за 50 км.

Я её вела за уздечку. В дороге лошадь совсем заболела, и я попросилась на ночлег в какой-то деревне, но утром лошадь не встала. Пришлось задержаться. Чтобы прокормиться, я пряла пряжу, сидя на печке, а хозяева меня за это подкармливали. Когда с лесозаготовок поехали домой, меня забрали по пути и привезли домой.

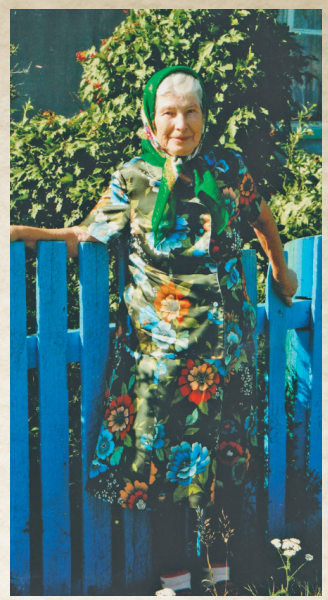

*Романова Вера Гавриловна.*

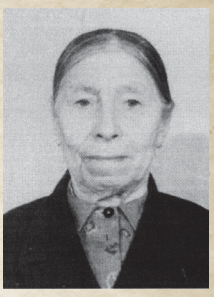

*Кондратьев Гаврил Григорьевич. 1912.*

Затем снова работа в колхозе. Сеяли, пахали, боронили – это всё было на наших плечах. Осенью возили зерно на приёмный пункт за 45 км на станцию Яр. Было очень холодно и страшно. Часто нападали волки целыми стаями, и мы жгли костры, чтобы отпугивать их.

Как мы жили и как мы выжили, знают только те, кто испытал тяготы военного времени.

Из воспоминаний
**Злобина Юрия Семёновича,**
1941 г.р.:

– Мой отец, **Злобин Семён Иванович** (1917 г.р.), был на финской войне, а когда началась Великая Отечественная, его забрали на фронт в 1941 году. В марте 1942 года пришла похоронка.

Я воспитывался у дедушки – Турина Петра Архиповича (дед в своё время ушел в армию, принимал участие в боевых действиях с Японией и Китаем). Когда кончилась война, мне было 4 года. В 1949 году я пошёл в школу, закончил 7 классов. Затем учился в совхозе на ГСУ. Проработал два года, а затем на три года ушёл в армию. Служил в пограничных войсках.

Вернулся из армии в ноябре 1963 года, пошёл учиться на тракториста. Так в совхозе трактористом и проработал до пенсии.

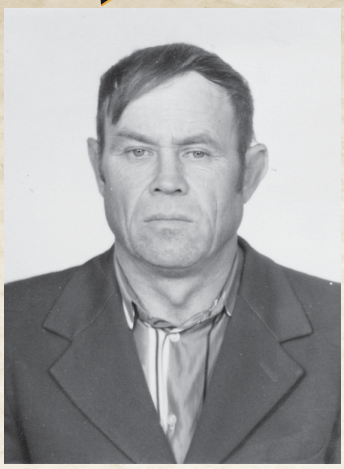

*Злобин Юрий Семёнович.*

*Злобин Семён Иванович.*

*Злобин Юрий Семёнович (сверху справа).*

Из воспоминаний
**Чупиной Людмилы Дмитриевны:**

– Мой отец, **Евсин Дмитрий Григорьевич,** ушёл на войну в июле 1941 года. Моя мама, Анна Прокопьевна (1921 г.р.), осталась с шестимесячной дочкой на руках. Мы жили у бабушки на Бутырках. Было подсобное хозяйство, им и жили. Я училась в Галкинской школе. Закончила 7 классов. Отец без вести пропал в октябре 1943 года.

Мой дядя, Евсин Александр Григорьевич, погиб на фронте в 1941 году.

Я, окончив школу, пошла работать в колхоз им. Сталина разнорабочей, потом стала дояркой.

*Мама Людмилы Дмитриевны, Анна Прокопьевна (сидит).*

*Чупина Людмила Дмитриевна.*

*Евсин Дмитрий Григорьевич.*

*Бронских Анастасия Прокопьевна.*

Из воспоминаний
**Бронских Анастасии Прокопьевны,**
1923 г.р.:

– Когда началась война, мне было 18 лет. Мама умерла в 1941 году. А я уже трудилась на лесозаготовках. Потом – в колхозе на подсобных работах (пришлось даже копать канавы под фундамент для дома).

После войны работала в детском саду нянечкой, прачкой. Труд тяжёлый: воду носили сами, стирали вручную, так и проработала до пенсии.

Я была участником Всесоюзной сельскохозяйственной выставки в 1955 году. Имею награды: медали «Ветеран труда», «За трудовое отличие», «35 лет Победы в ВОВ 1941-1945», «40 лет Победы в ВОВ 1941-1945», «60 лет Победы в ВОВ 1941-1945», а также медаль участника ВСХВ. Являлась ударником коммунистического труда.

*Бронских Анастасия Прокопьевна с мужем Иваном Васильевичем.*

Из воспоминаний **Злобина Владимира Афонасьевича,** 1943 г.р.:

– Мой отец, **Злобин Афонасий Константинович** (1904 г.р.), мать – Злобина Анна Васильевна (1904 г.р.), брат – Злобин Юрий Афонасьевич (1931 г.р.).

Когда началась Великая Отечественная война, отца сразу же забрали в трудармию в город Нижний Тагил. Оттуда он приезжал домой, а затем его призвали в действующую армию. В мае 1942 года отец пропал без вести.

Я родился в 1943 году, воспитывался с матерью и бабушкой. Жили очень бедно. Мама проработала всю жизнь свинаркой. Когда мне исполнилось семь лет, пошёл в Галкинскую школу. Закончил 7 классов и стал трудиться в совхозе на разных работах. Ездил за дровами в лес на лошади. Был помощником тракториста. Затем пошёл учиться в школу ФЗО и закончил курсы тракториста. В 1962 году ушёл в армию, вернулся в 1965 году. Уехал в Свердловск, поработал там совсем немного, приехал обратно домой. Окончил шофёрские курсы и проработал всю жизнь водителем, сначала в «Автоколонне 109», затем снова перешёл в совхоз, где и проработал до пенсии. В 2002 году вышел на заслуженный отдых.

*Злобин Владимир Афонасьевич.*

*Злобин Афонасий Константинович.*

*Мать, Злобина Анна Васильевна.*

*Степанова Васса Евгеньевна.*

Из воспоминаний
**Степановой Вассы Евгеньевны,**
1927 г.р.:

– Мой родной отец, **Степанов Евгений Николаевич,** погиб в Гражданскую войну, воюя с колчаковцами. А неродной отец, Степанов Устин Степанович, погиб 1 сентября 1941 года в г. Верхние Луки.

Я начала работать рано, когда закончила 4 класса. Работала свинаркой в колхозе всю войну и после войны. В военные годы мы жили плохо. Всё, что вырастим, сдавали государству. Посылали нас и на лесозаготовки в Асбест. Работа была тяжёлая, а пища плохая, кормились грибами.

После войны продолжала работать в колхозе, а в 1957-1958 годы работала на Камышловском ипподроме. Имею награды: грамоты и медали.

*На покосе в колхозе после войны.*

*Животноводы свинофермы. Степанова В.Е. в верхнем ряду вторая справа.*

Из воспоминаний
**Бронских**
**Ивана Васильевича,**
1927 г.р.:

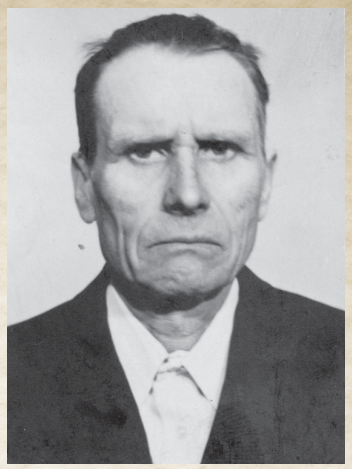

*Бронских Иван Васильевич.*

– Мой отец, **Бронских Василий Иванович** (1902 г.р.), ушёл на фронт в самом начале войны, в 1941 году. Мне тогда было 14 лет, я закончил 4 класса. Остался за хозяина в доме, вся работа была на мне. Мама трудилась в колхозе от зари до зари. Мне приходилось и корову доить, и печь топить, одним словом, всю работу по хозяйству делать.

В 15 лет пошёл на работу в колхоз, всё делал, куда пошлют: возил сено, хлеб от комбайнов, грузил мешки с зерном и отвозил на склад. Затем колхоз переименовали в совхоз, и я стал работать там.

Отец не вернулся с фронта, пришло извещение, что пропал без вести. Где он, до сих пор не знаю.

За работу я награждён медалями «Ветеран труда» , «65 лет Победы в Великой Отечественной войне 1941-1945 гг.» и «60 лет Победы в Великой Отечественной войне 1941-1945 гг.»

Из воспоминаний
**Попушой Валентины Никифоровны:**

*Попушой Валентина Никифоровна.*

– Мой отец, лейтенант **Кузеванов Никифор Онич,** уроженец Курганской области, был командиром стрелкового взвода 1079 стрелкового полка 312-й стрелковой дивизии. Он был убит в бою 21.07.1944 года в г. Холм в Польше.

Моя мама осталась с двумя детьми на руках. Мама работала в совхозе «Восток», однажды простыла и умерла от воспаления легких. Нас воспитывала тётя.

Я закончила Шадринский сельскохозяйственный техникум. Вышла замуж. Родила троих детей.

Из воспоминаний
**Петуховой Валентины Александровны:**

– Мой отец, **Матвеев Александр Николаевич,** родился 4 июня 1916 года в с. Галкинском. В 1936 году сыграли свадьбу с Маркеловой Ефросиньей Васильевной и сразу ушёл на службу. Учился в полковой школе на Байкале. В школе учили, как взрывать мосты. Служил три года, жена ждала. В 1939 году перевели служить в Станиславскую область, Выгодский район, село Княжелука. Довелось бороться с бандеровцами. Служил в войсках НКВД, привёз с собой и жену Фросю. 14 февраля 1941 года родилась дочка Валя, то есть я. А в июне началась война. Отец собрал нас с мамой на вокзал и отправил на родину, на Урал. Всю дорогу эшелон бомбили. Но мы всё же добрались до места. Мама привезла домой меня, узел с пелёнками и патефон – подарок любимого мужа. Всё остальное пришлось бросить в дороге.

От отца было всего два письма. В последнем он писал: «Едем на лошадях, вещи кой-какие я забрал, если что потеряется, живы будем – наживём...». В адресе было – Харьков-Полтава. Больше никаких известий. Пропал наш отец без вести в 1941 году.

Посвящается моей маме, Матвеевой Ефросинье Васильевне.

*Грустно и больно сейчас вспоминать,*
*Как с войны мужа ждала моя мать.*
*Верила всё: он живой! Он придёт!*
*Вместе нас с доченькой*
*к сердцу прижмёт.*
*Так и осталась вечной вдовой,*
*Верной, любящей, милой женой...*

Мама все свои трудовые годы отдала колхозу, потом – совхозу. Работала свинаркой, имеет высокую награду: орден Трудового Красного Знамени.

*Матвеев Александр Николаевич – курсант полковой школы на Байкале, 1936 год.*

*Ефросинья Васильевна Матвеева.*

Из воспоминаний
**Злобиной Галины Петровны,**
1941 г.р.:

– Мой папа, **Савёлков Пётр Егорович,** был призван в январе 1942 года из города Камышлова. Мне тогда исполнился всего один месяц. По рассказам мамы, Потаповой Марии Михайловны, я узнала, что папа меня очень любил, хотя в семье ещё рос сын Виктор, которому было в то время пять лет. Перед уходом на фронт папа нас с братом и мамой увёз из Камышлова к бабушке и деду, которые проживали в деревне Малое Пульниково. Велел маме беречь детей, особенно дочку, до его прихода. Но так и не вернулся с фронта, в апреле 1942 года пришла похоронка, где было сказано, что отец пропал без вести.

Так мы и стали жить у бабушки. Мама в годы войны работала конюхом, корм возила сама. С собой брала сына Виктора, который с ранних лет стал её помощником.

* * *

*Называли тебя вдовою.*
*Помню я все твои труды,*
*Как верблюдицею худою*
*С огорода носила пуды!..*

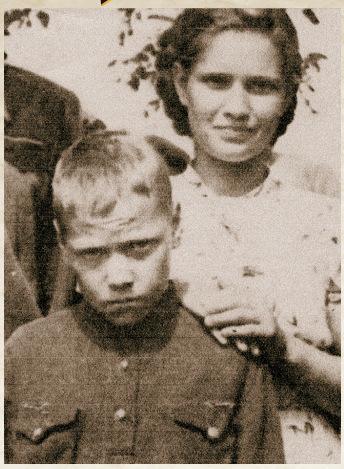

*Злобина Галина Петровна в молодости.*

*Злобина Галина Петровна – дочь Савёлкова Петра Егоровича.*

*Мария Михайловна Савёлкова.*

Из воспоминаний
**Федотовой**
**Людмилы Андреевны,**
1939 г.р.:

– Мой отец, **Сидоров Андрей Игнатьевич,** родился 20 октября 1917 года. Ушёл на войну в самом её начале и вскоре погиб. Пришла похоронка, в которой сообщалось, что произошло это 13.07.1941 года в районе г. Орша Смоленской области.

Мне было тогда два года. Мама работала на мельнице, а я ходила в детский сад. Жилось очень тяжело: носить было нечего, еды не хватало… В общем, натерпелись. Детство моё было неважное…

*Федотова Людмила Андреевна.*

*Сидоров Андрей Игнатьевич.*

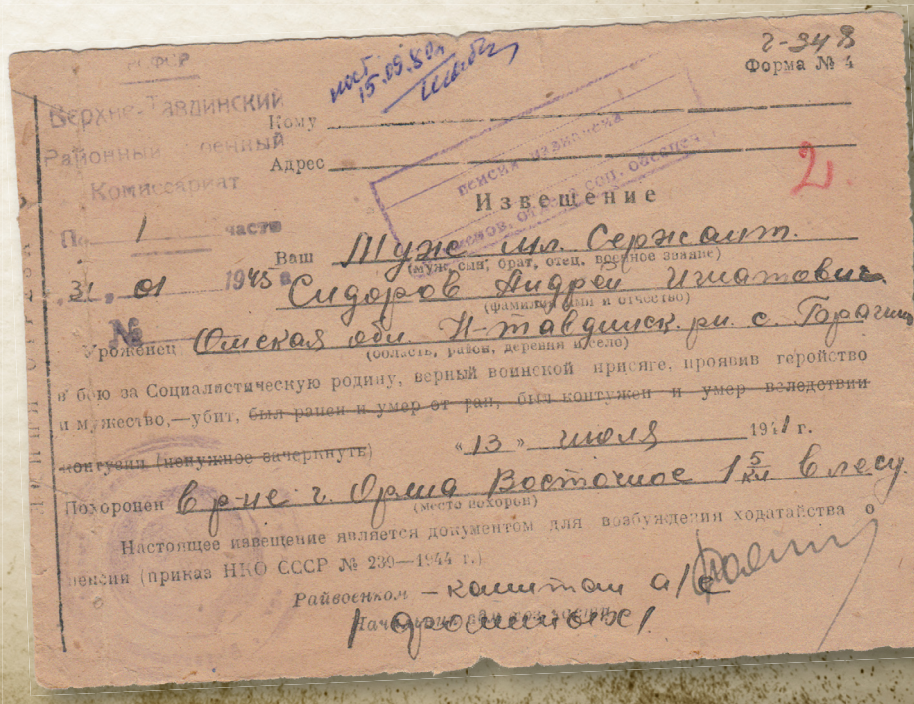

РСФСР
Верхне-Тавдинский Районный военный Комиссариат
Кому
Адрес
Форма № 4
г-348
Извещение
По 1 части
Ваш Муж мл. Сержант
(муж, сын, брат, отец, военное звание)
31.01 1945 г. Сидоров Андрей Игнатович
(фамилия, имя и отчество)
№
Уроженец Омская обл. Н-тавдинск. рн. с. Горачин
(область, район, деревня и село)
в бою за Социалистическую родину, верный воинской присяге, проявив геройство и мужество,—убит, ~~был ранен и умер от ран, был контужен и умер вследствии контузии (ненужное зачеркнуть)~~ «13» июля 1941 г.
Похоронен в р-не г. Орша Восточное 1 5/кл в лесу
(место похорон)
Настоящее извещение является документом для возбуждения ходатайства о пенсии (приказ НКО СССР № 239—1944 г.)
Райвоенком — капитан а/с
Начальник ... (фамилия)

Из воспоминаний
**Михайловой Галины Васильевны:**

– Я родилась в коммуне Сакко и Ванцетти в 1933 году. Времена тогда были тяжёлые. Я росла слабым и болезненным ребёнком, часто простужалась и долго не ходила. Летом родители уезжали «на 9-е» (летнюю ферму) в лес, где было два дома, они всё лето жили там, ухаживали за скотом. Отец, **Проскуряков Василий Никонорович,** был бригадиром на ферме, а мама – дояркой. Мы с сестрой Лидой, как подросли, пасли телят, собирали в поле картошку, спорыш, шиповник, колоски. А зимой приезжали в деревню, ходили в школу.

27 августа 1941 года папу призвали на фронт, сбор был на ипподроме. Мы ездили туда, хотели повидаться с ним, но кругом был высокий забор. Мы всё же нашли выход: под забором пролезли. Помню, что там играла гармошка, кто пел, кто плясал…

Служил отец в 11 КК 82 КД 206 полку. В 1942 году он погиб под Смоленском. Нас у мамы осталось трое. Она работала и на ферме, и конюхом была… В общем, поднимала нас, как могла.

В 1943 году, десятилетней девчонкой, я уже вовсю помогала на покосе, возила волокуши, пасла телят, гусей. Окончила 4 класса и стала работать. Сортировала зерно, трудилась на прополке. Было голодно, но весело. После работала на прицепке, помнится, бригадиром был Рукин Фёдор, который нас никогда не ругал. А в 1946 году у мамы умерла сестра Анна, у неё остались трое детей. Мама их забрала к себе… Вот так и жили…

Из воспоминаний **Устюжаниной (Бронских) Нины Фёдоровны:**

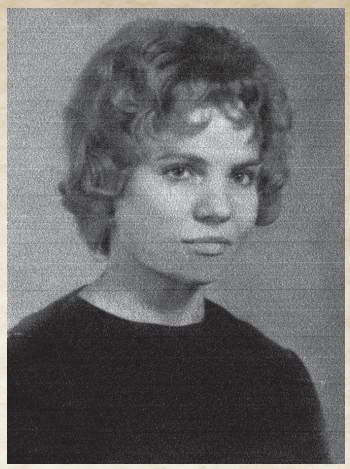

*Устюжанина (Бронских) Нина Фёдоровна.*

*Зинаида Ивановна Бояринцева.*

– **Бронских Фёдор Ефимович** (1910 г.р.) и Бронских Зинаида Ивановна (1913 г.р.) – мои родители. Детей у них было трое: Анатолий, Мария, Клава (1936, 1937, 1938 г.р.). В 1939 году папу взяли на войну с финнами. В это время умерла самая младшая – Клава. В 1940-м папа вернулся домой. 28 мая 1941 года родилась я, а 22 июня папу снова забрали на войну, уже Великую Отечественную. До 1947 года о нём не было никаких вестей, а 1947-м пришло извещение – пропал без вести. И только в 2006-м году я узнала из «Книги памяти», что взят он был 22 июня, а в сентябре 1941 года погиб.

Так что мама нас троих воспитывала одна, ни от какой работы в колхозе не отказывалась – была и конюхом, и дояркой, и свинаркой. За высокие привесы поросят ездила даже в Москву, на выставку, работала до самой пенсии в родном колхозе, потом в совхозе.

Я, в 1955 году закончив 8 классов, работала на овчарнике, до тех пор, пока овец не уничтожили в связи с радиацией, полученной от челябинского взрыва. Трудилась в бригаде, возили зимой навоз, золу на поля. Затем на строительстве Дома культуры. Потом на курятнике, выращивали утят маленьких. В 1959 году поступила в Талицкий лесотехникум. 1963-м его закончила. Работала по направлению в Гаранинском ЛПХ, там вышла замуж (в 1964 г.) за Леонида Терентьевича. В 1965 году родилась дочь Лариса. В 1972-м уехали на Украину, там работала бухгалтером 20 лет. Там же родилась дочь Татьяна. Обе дочери имеют образование: одна – среднее техническое, другая – высшее. В 1990 году вернулись на родину. В 1996-м вышла на пенсию с должности бухгалтера МТМ и автопарка.

А папочку своего мне так и не удалось увидеть. Только и осталось смотреть на его фотографию…

*Камаева (Куваева) Валентина Дмитриевна.*

Из воспоминаний
**Камаевой (Куваевой) Валентины Дмитриевны,**
1934 г.р.:

– Родилась я в деревне Куваевой в 1934 году. В 1941 году началась война. Я хорошо это помню. На здании конторы было радио, и на всю деревню так и объявили: «Началась война!». На третий день после объявления отца отправили воевать. Я училась в школе, закончила 4 класса. После пошла работать в сельский совет – топить печки и мыть полы. Вечером ходила в вечернюю школу и 1947 году закончила 7 классов. Потом мамина сестра забрала меня в город Невьянск. Там я закончила училище, выучившись на токаря. И работала на заводе.

До 1945 года жила я в Невьянске. После вернулась в деревню. В 1955-м устроилась на Камышловскую швейную фабрику, швеёй. Вышла замуж за Василия Камаева. В 1956 году привёз он меня в Галкино жить. У нас появился ребёнок, затем второй, третий. Я не работала. Муж не разрешал, занималась воспитанием детей. В 1967 году Ираида Фёдоровна Чупина пригласила меня работать в детский сад. Но я не знала, как обращаться с чужими детьми. Она отправила меня на курсы воспитателей в Карпинск. Так я стала воспитателем. Из детсада и ушла на пенсию. Получила очень много грамот, имею звание «Ветеран труда».

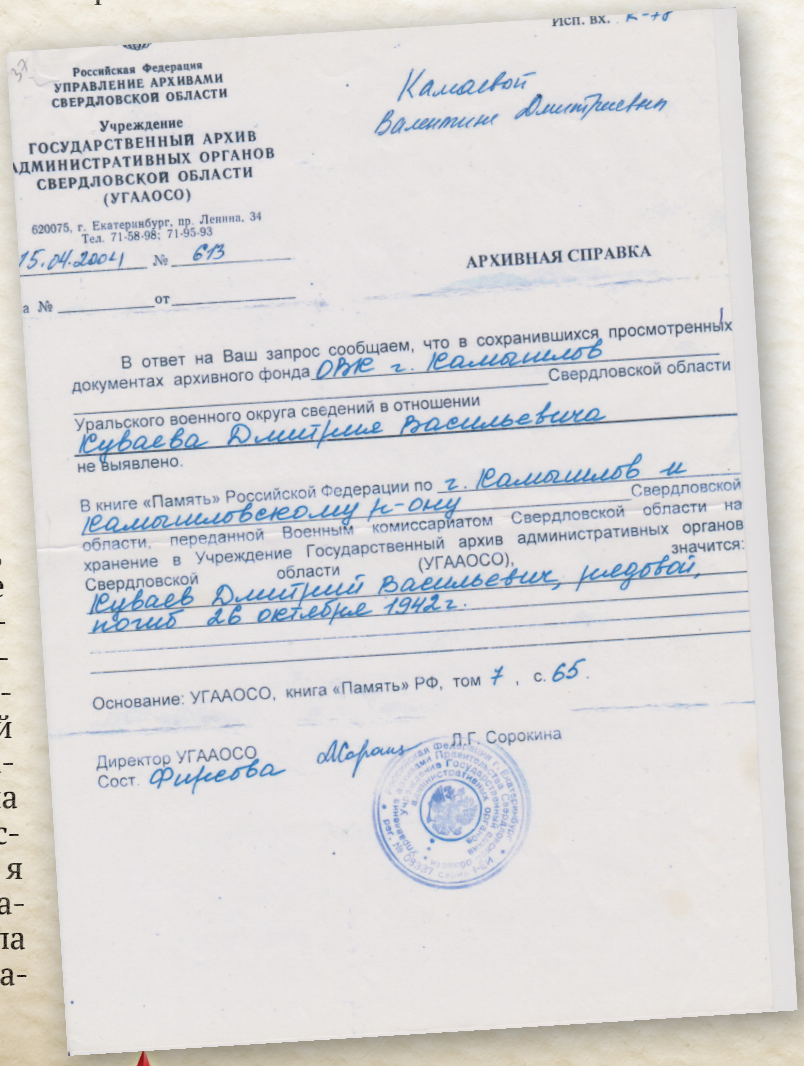

Исп. вх. К-78

Российская Федерация
УПРАВЛЕНИЕ АРХИВАМИ
СВЕРДЛОВСКОЙ ОБЛАСТИ

Учреждение
ГОСУДАРСТВЕННЫЙ АРХИВ
АДМИНИСТРАТИВНЫХ ОРГАНОВ
СВЕРДЛОВСКОЙ ОБЛАСТИ
(УГААОСО)

620075, г. Екатеринбург, пр. Ленина, 34
Тел. 71-58-98; 71-95-93

15.04.2004 № 613

Камаевой
Валентины Дмитриевны

АРХИВНАЯ СПРАВКА

на № _____ от _____

В ответ на Ваш запрос сообщаем, что в сохранившихся просмотренных документах архивного фонда ОВК г. Камышлов Свердловской области Уральского военного округа сведений в отношении Куваева Дмитрия Васильевича не выявлено.

В книге «Память» Российской Федерации по г. Камышлов и Камышловскому р-ону Свердловской области, переданной Военным комиссариатом Свердловской области на хранение в Учреждение Государственный архив административных органов Свердловской области (УГААОСО), значится: Куваев Дмитрий Васильевич, младший, погиб 26 октября 1942 г.

Основание: УГААОСО, книга «Память» РФ, том 7, с. 65.

Директор УГААОСО Л.Г. Сорокина
Сост. Фирсова

Из воспоминаний
**Александровой Гераиды Александровны**
(1938 г.р.):

*Александрова Гераида Александровна (справа) и Горбатько Галина Александровна.*

*Гробов Александр Степанович.*

– Родилась я в 1938 году. Когда было мне три года, папу, **Гробова Александра Степановича,** забрали на войну. Мы остались: мама, сестра Галина, старенькая бабушка (которая вскоре померла) и я. Жили плохо, ходили собирать мороженую картошку, колоски. Ели всю траву, которую можно было есть. Когда была корова, было ещё терпимо, но мама сильно заболела, и корову пришлось продать. Однако жили…Чтобы сходить в кино, собирали по огородам кости, старые калоши, сдавали их за копейки. Но много работали. Летом в каникулы пололи хлеба, а когда закончила школу, стала трудиться в колхозе. Всем занимались: строили клуб, выращивали уток, работали на курятнике. Осенью – на комбайне, кантарили мешки, зимой сушили-ворошили хлеб (зерно) в старой церкви.

В 1947 году пришла похоронка на папу, пенсию назначили 47 рублей. Мама работала в госпитале инвалидов Отечественной войны. Я ходила с ней, помогала чистить картошку. Мама иногда приносила домой кусочки нарезанного хлеба, обливала его рыбьим жиром – и на противень в русскую печь. Это было спасением не только для нас, но и для наших подружек.

В колхозе работала до 1956 года. Потом устроилась няней в дом ребёнка. В 1976 году перешла на ЭТЗ. Сначала разнорабочей, потом – штамповщицей, кладовщиком. А последние 25 лет работала диспетчером. Имею много поощрений. Ветеран труда. В 1993 году вышла на пенсию, но ещё три года вызывали на работу, когда мастер или кто-то из диспетчеров уходили в отпуск.

Воспитала двух внуков. Имею трёх правнуков.

И еще хочу сказать: мы как-то ни с кем не ругались, всегда было весело. В клуб и из клуба ходили с песнями. Одеты все были бедно, поэтому никто никому не завидовал. Бывало, одно и то же платье могли носить все, только в разные дни. Таким было наше время…

# Список защитников Отечества, жителей Галкинского сельского совета, не вернувшихся с полей сражений Великой Отечественной войны 1941-1945 гг.

1. АЛЕКСЕЕВ ВИКТОР ИВАНОВИЧ
2. АНЦИФЕРОВ НИКОЛАЙ ПЕТРОВИЧ
3. БАБИНОВ ДМИТРИЙ ВАСИЛЬЕВИЧ
4. БАЛУЕВ АФОНАСИЙ ФЕДОРОВИЧ
5. БЕКЕТОВ СТЕПАН ЕФИМОВИЧ
6. БЕЛЫШЕВ СТЕПАН ИВАНОВИЧ
7. БРОНСКИХ АЛЕКСЕЙ МАРКЕЛОВИЧ
8. БРОНСКИХ ВАСИЛИЙ ИВАНОВИЧ
9. БРОНСКИХ ДМИТРИЙ АЛЕКСАНДРОВИЧ
10. БРОНСКИХ ДМИТРИЙ АНДРЕЕВИЧ
11. БРОНСКИХ ИВАН АНДРЕЕВИЧ
12. БРОНСКИХ ИВАН ВАСИЛЬЕВИЧ
13. БРОНСКИХ МИХАИЛ ЕГОРОВИЧ
14. БРОНСКИХ ФЕДОР ЕФИМОВИЧ
15. БУТЫРСКИХ ЕГОР НИКОЛАЕВИЧ
16. БУТЫРСКИХ ПЕТР НИКОЛАЕВИЧ
17. ВОЛКОВ СЕРГЕЙ ВАСИЛЬЕВИЧ
18. ГЕРАСИМОВ ИВАН ДМИТРИЕВИЧ
19. ГЕРАСИМОВ ЛЕОНИД АЛЕКСАНДРОВИЧ
20. ГЕРАСИМОВ ПЕТР ДМИТРИЕВИЧ
21. ГРОБОВ ПЕТР МИХАЙЛОВИЧ
22. ДАВЫДОВ МИХАИЛ АЛЕКСАНДРОВИЧ
23. ЕВСИН АЛЕКСАНДР ГРИГОРЬЕВИЧ
24. ЕВСИН ДМИТРИЙ ГРИГОРЬЕВИЧ
25. ЖДАНОВ ВАСИЛИЙ ИВАНОВИЧ
26. ЖУРАВЛЕВ ГРИГОРИЙ ИЛЛАРИОНОВИЧ
27. ЗАХАРОВ ДМИТРИЙ ГАВРИЛОВИЧ
28. ЗВОРЫГИН АЛЕКСАНДР ИВАНОВИЧ
29. ЗВОРЫГИН ВАСИЛИЙ ЯКОВЛЕВИЧ
30. ЗВОРЫГИН ВИКТОР ЯКОВЛЕВИЧ
31. ЗВОРЫГИН НИКОЛАЙ ФЕДОРОВИЧ
32. ЗВОРЫГИН ПАВЕЛ ДМИТРИЕВИЧ
33. ЗВОРЫГИН ЯКОВ ДМИТРИЕВИЧ
34. ЗЛОБИН АФАНАСИЙ КОНСТАНТИНОВИЧ
35. ЗЛОБИН СЕМЕН ИВАНОВИЧ
36. ЗЛОБИН ФЕДОР ИВАНОВИЧ
37. ИВАНОВ АЛЕКСАНДР ПЕТРОВИЧ
38. ИЛЬИНЫХ ПАВЕЛ ФОКЕЕВИЧ
39. КОРОВЯКОВ КОНСТАНТИН ГРИГОРЬЕВИЧ
40. КОРОЛЁВ ГРИГОРИЙ ПЕТРОВИЧ
41. КОРОЛЁВ ИВАН СТЕПАНОВИЧ
42. КОРОЛЁВ ИВАН ФЕДОРОВИЧ
43. КОРОЛЁВ МИХАИЛ ТИТОВИЧ
44. КОРОЛЁВ ПЕТР ФЕДОРОВИЧ
45. КОЧЕВ ГРИГОРИЙ ВАСИЛЬЕВИЧ
46. КОЧНЕВ АНАТОЛИЙ ВАСИЛЬЕВИЧ
47. КУДРЯВЦЕВ ИВАН ТИМОФЕЕВИЧ
48. КУДРЯВЦЕВ НИКОЛАЙ ДМИТРИЕВИЧ
49. КУДРЯВЦЕВ СЕРГЕЙ ЗАХАРОВИЧ
50. КУНГУРЦЕВ ВИКТОР МИХАЙЛОВИЧ
51. ЛЕТАВИН ИВАН АЛЕКСАНДРОВИЧ
52. ЛЕТАВИН ВИКТОР ЕГОРОВИЧ
53. ЛЕТАВИН ДМИТРИЙ ВАСИЛЬЕВИЧ
54. ЛЕТАВИН НИКОЛАЙ ВАСИЛЬЕВИЧ
55. ЛЫЛОВ ПЕТР ИГНАТЬЕВИЧ
56. МАРКЕЛОВ НИКОЛАЙ СТЕПАНОВИЧ
57. МАРКЕЛОВ АЛЕКСАНДР ФЕДОРОВИЧ
58. МАРКЕЛОВ ДМИТРИЙ СЕРГЕЕВИЧ
59. МАРКЕЛОВ ИВАН ИВАНОВИЧ
60. МАРКЕЛОВ ПЕТР АНДРЕЕВИЧ
61. МАРКЕЛОВ ПЕТР ИВАНОВИЧ
62. МАРКЕЛОВ ЯКОВ СТЕПАНОВИЧ
63. МАРКИН НИКОЛАЙ ИЛЬИЧ
64. МАТВЕЕВ АЛЕКСАНДР СЕМЁНОВИЧ
65. МАТВЕЕВ ВЛАС ИВАНОВИЧ
66. МАТВЕЕВ ГЕОРГИЙ ВАСИЛЬЕВИЧ
67. МАТВЕЕВ ИВАН АЛЕКСАНДРОВИЧ
68. МАТВЕЕВ ИВАН АЛЕКСАНДРОВИЧ
69. МАТВЕЕВ ИВАН ИВАНОВИЧ
70. МАТВЕЕВ ИВАН СЕМЁНОВИЧ
71. МАТВЕЕВ ИВАН СЕМЁНОВИЧ
72. МАТВЕЕВ ИННОКЕНТИЙ КРОНИДОВИЧ
73. МАТВЕЕВ КОНСТАНТИН ЯКОВЛЕВИЧ
74. МАТВЕЕВ КРОНИД КУЗЬМИЧ

75. МАТВЕЕВ МИХАИЛ ИВАНОВИЧ
76. МАТВЕЕВ НИКИТА ВАСИЛЬЕВИЧ
77. МАТВЕЕВ НИКОЛАЙ СЕМЁНОВИЧ
78. МЕЛЬНИКОВ ГРИГОРИЙ ЯКОВЛЕВИЧ
79. МИХЕЕВ ВАСИЛИЙ МИХАЙЛОВИЧ
80. МИХЕЕВ МИХАИЛ АЛЕКСЕЕВИЧ
81. МОКИН АНДРЕЙ ПЕРФИРЬЕВИЧ
82. НАСОНОВ МИХАИЛ ФИЛИППОВИЧ
83. НИФОНТОВ АЛЕКСЕЙ МИХАЙЛОВИЧ
84. НИФОНТОВ СТЕПАН ДМИТРИЕВИЧ
85. ОЗОРНИН АЛЕКСАНДР ИЛЛАРИОНОВИЧ
86. ОЗОРНИН АЛЕКСАНДР МИХАЙЛОВИЧ
87. ОЗОРНИН ЕВГЕНИЙ ИЛЛАРИОНОВИЧ
88. ОЛОНЦЕВ ГРИГОРИЙ МИХАЙЛОВИЧ
89. ОЛОНЦЕВ ИГНАТИЙ ВАСИЛЬЕВИЧ
90. ПЕТУХОВ АЛЕКСАНДР ЕВДОКИМОВИЧ
91. ПЕТУХОВ АЛЕКСЕЙ ЕМЕЛЬЯНОВИЧ
92. ПЕТУХОВ ДМИТРИЙ КУЗЬМИЧ
93. ПЕТУХОВ ИВАН ГРИГОРЬЕВИЧ
94. ПЕТУХОВ МИТРОФАН ЕМЕЛЬЯНОВИЧ
95. ПЕТУХОВ НИКОЛАЙ АЛЕКСАНДРОВИЧ
96. ПЕТУХОВ СЕМЁН АРСЕНТЬЕВИЧ
97. ПЕТУХОВ ТИМОФЕЙ АНДРЕЕВИЧ
98. ПИРОГОВ АЛЕКСЕЙ ИВАНОВИЧ
99. ПОВАРНИЦИН ЕГОР ИВАНОВИЧ
100. ПОЛКОВНИКОВ АЛЕКСАНДР ИВАНОВИЧ
101. ПОЛКОВНИКОВ АНАТОЛИЙ ЛУКИЧ
102. ПОЛКОВНИКОВ АНДРЕЙ ЕРЕМЕЕВИЧ
103. ПОЛКОВНИКОВ АФОНАСИЙ ИВАНОВИЧ
104. ПОЛКОВНИКОВ ВАСИЛИЙ ИВАНОВИЧ
105. ПОЛКОВНИКОВ ГРИГОРИЙ ИВАНОВИЧ
106. ПОЛКОВНИКОВ СЕМЕН МИХАЙЛОВИЧ
107. ПОНАРИН СЕРГЕЙ СЕРГЕЕВИЧ
108. ПОНОМАРЕВ АЛЕКСЕЙ ДМИТРИЕВИЧ
109. ПОНОМАРЕВ ИВАН ГАВРИЛОВИЧ
110. ПОНОМАРЕВ НИКОЛАЙ ДМИТРИЕВИЧ
111. ПОПОВ ВАСИЛИЙ ПЕТРОВИЧ
112. ПОТАПОВ ЛЕОНИД ЛЕОНТЬЕВИЧ
113. ПРОСКУРЯКОВ ВАСИЛИЙ НИКОНОРОВИЧ
114. ПРОСКУРЯКОВ НИКОЛАЙ НИКОНОРОВИЧ
115. ПУЛЬНИКОВ АФАНАСИЙ СЕРГЕЕВИЧ
116. РОЖИН СТРАДИОН ЕФИМОВИЧ
117. РОМАНОВ ИВАН ПЕТРОВИЧ
118. РОМАНОВ ТИМОФЕЙ ФЕДОРОВИЧ
119. РУСИН АНАТОЛИЙ ПЕТРОВИЧ
120. РУСИН ПЕТР НИКИТОВИЧ
121. РУЧЬЕВ АНДРЕЙ МИХАЙЛОВИЧ
122. РУЧЬЕВ ВИКТОР АЛЕКСАНДРОВИЧ
123. РУЧЬЕВ ИВАН ЕГОРОВИЧ
124. РУЧЬЕВ НИКОЛАЙ АЛЕКСАНДРОВИЧ
125. САМКОВ АЛЕКСАНДР ДМИТРИЕВИЧ
126. САМКОВ АНДРЕЙ ИВАНОВИЧ
127. САФРОНОВ ДМИТРИЙ ИВАНОВИЧ
128. САФРОНОВ ДМИТРИЙ МИХАЙЛОВИЧ
129. САФРОНОВ МИХАИЛ ИВАНОВИЧ
130. САФРОНОВ СЕМЕН ПАВЛОВИЧ
131. СЕМЁНОВ ВАСИЛИЙ СЕМЁНОВИЧ
132. СИРИН ПАВЕЛ АНДРЕЕВИЧ
133. СКУРИХИН ВЛАДИМИР ТИМОФЕЕВИЧ
134. СОЛДАТОВ НИКОЛАЙ ИЛЛАРИОНОВИЧ
135. СОЛДАТОВ НИКОЛАЙ ПРОКОПЬЕВИЧ
136. СПИРИДОНОВ АЛЕКСЕЙ АЛЕКСАНДРОВИЧ
137. СПИРИДОНОВ ВАСИЛИЙ ПАВЛОВИЧ
138. СПИРИДОНОВ ВАСИЛИЙ АЛЕКСАНДРОВИЧ
139. СПИРИДОНОВ ЕГОР АЛЕКСАНДРОВИЧ
140. СТАРЫГИН СЕРГЕЙ СЕМЕНОВИЧ
141. СТЕПАНОВ ИВАН ВАСИЛЬЕВИЧ
142. СТЕПАНОВ СЕМЁН ИЛЬИЧ
143. СТЕПАНОВ СТЕПАН УСТИНОВИЧ
144 СУШКИН ИВАН ГРИГОРЬЕВИЧ
145 ТЕТЕРИН ИВАН КУЗЬМИЧ
146 ТЕТЕРИН ИВАН ПЕТРОВИЧ
147 ТИМОФЕЕВ ЕГОР АНДРЕЕВИЧ
148 ТИМОФЕЕВ ИВАН АНДРЕЕВИЧ
149 ТИМОФЕЕВ СЕМЁН АНДРЕЕВИЧ
150 ТОЛСТЫХ ЕГОР МИХАЙЛОВИЧ
151 ТРИФАНОВ ГЕОРГИЙ МИХАЙЛОВИЧ
152 ТРИФАНОВ ЕГОР ФЕДОРОВИЧ
153. ТРОПИН ДМИТРИЙ ГРИГОРЬЕВИЧ
154. УФИМЦЕВ АФОНАСИЙ СЕМЕНОВИЧ
155. УФИМЦЕВ ПАВЕЛ ПЕТРОВИЧ
156. УШАКОВ МИХАИЛ ПЕТРОВИЧ
157. ФАДЕЕВ ЕГОР ЯКОВЛЕВИЧ
158. ФЕДОРОВ ПЕТР АЛЕКСАНДРОВИЧ
159. ЧЕРЕПАНОВ МИХАИЛ ТИМОФЕЕВИЧ
160. ЧЕЧУЛИН ИВАН ИЛЬИЧ
161. ЧУПИН АЛЕКСАНДР АНДРЕЕВИЧ

162. ЧУПИН ВИКТОР ТИМОФЕЕВИЧ
163. ЧУПИН ДМИТРИЙ ВАСИЛЬЕВИЧ
164. ЧУПИН ЯКОВ ИВАНОВИЧ
165. ШАБАЛИН ПАВЕЛ АРСЕНТЬЕВИЧ
166. ШАДРИН ПЕТР АНДРЕЕВИЧ
167. ШАРТИНОВ МИХАИЛ НИКОЛАЕВИЧ
168. ШЕВЕЛЕВ ВАСИЛИЙ ИВАНОВИЧ
169. ШЕВЕЛЕВ ПЕТР ИВАНОВИЧ
170. ШЕПТАЕВ СЕРГЕЙ АЛЕКСАНДРОВИЧ
171. ШМАКОВ ВАСИЛИЙ СИДОРОВИЧ
172. ШМАКОВ НИКОЛАЙ СТЕПАНОВИЧ
173. ШМАКОВ СТЕПАН ВАСИЛЬЕВИЧ
174. ШМЕЛЕВ ГРИГОРИЙ ПРОКОПЬЕВИЧ
175. ШУРОВ СПИРИДОН ПЕТРОВИЧ
176. ЮДИН АЛЕКСАНДР ИВАНОВИЧ
177. ЮДИН АЛЕКСАНДР ПЕТРОВИЧ
178. ЮДИН ВИКТОР АЛЕКСАНДРОВИЧ
179. ЮДИН ВЛАДИМИР ВАСИЛЬЕВИЧ
180. ЮДИН МИХАИЛ ИВАНОВИЧ
181. ЯКИМОВ АЛЕКСАНДР ФЕДОРОВИЧ
182. ЯКИМОВ ЕГОР ФЕДОРОВИЧ
183. ЯКШАНОВ МАКАР ЯКОВЛЕВИЧ

**В книгах Памяти (том 7,15,17) не значатся**

1. АНОХИН ДЕМЬЯН АЛЕКСАНДРОВИЧ
2. БАЖЕНОВ СЕРГЕЙ ИВАНОВИЧ
3. БЕЛОВ ВАСИЛИЙ МИХАЙЛОВИЧ
4. БОЯРИНЦЕВ ПЕТР ИВАНОВИЧ
5. БРОНСКИХ ИВАН
6. БРОНСКИХ КОНСТАНТИН
7. ГЕРАСИМОВ ГРИГОРИЙ МИХАЙЛОВИЧ
8. ГРОБОВ АЛЕКСАНДР СТЕПАНОВИЧ
9. ДЕМЕНТЬЕВ ИВАН АЛЕКСАНДРОВИЧ
10. ДЕМЕНТЬЕВ ИВАН НИКИТИЧ
11. ДУНАЕВ СТЕПАН ИЛЬИЧ
12. ЗАЙКОВ ВАСИЛИЙ СТЕПАНОВИЧ
13. ЗВОРЫГИН ДМИТРИЙ ИВАНОВИЧ
14. ЗВОРЫГИН МИХАИЛ
15. ИВАНОВ НИКОЛАЙ АЛЕКСЕЕВИЧ
16. КИРЯЕВ ИВАН АЛЕКСАНДРОВИЧ
17. КОЛМАКОВ НИКОЛАЙ ГРИГОРЬЕВИЧ
18. КОЛПАЩИКОВ ИВАН
19. КОРОЛЁВ СТЕПАН
20. КОРОЛЁВА МАРГАРИТА ЕФИМОВНА
21. КОЧЕВ АЛЕКСАНДР ВАСИЛЬЕВИЧ
22. КОЧЕВ СТЕПАН ВАСИЛЬЕВИЧ
23. КОЧНЕВ СЕРГЕЙ ВАСИЛЬЕВИЧ
24. КУДРЯВЦЕВ МИХАИЛ АНТОНОВИЧ
25. КУДРЯВЦЕВ ТИМОФЕЙ ИВАНОВИЧ
26. ЛЕТАВИН АРКАДИЙ ГРИГОРЬЕВИЧ
27. ЛЕТАВИН АФОНАСИЙ
28. ЛЕТАВИН ЕГОР ЯКОВЛЕВИЧ
29. МАРКЕЛОВ МИХАИЛ ИВАНОВИЧ
30. МАТВЕЕВ АЛЕКСАНДР НИКОЛАЕВИЧ
31. МАТВЕЕВ ИВАН АЛЕКСЕЕВИЧ
32. МАТВЕЕВ НИКОЛАЙ ВАСИЛЬЕВИЧ
33. МИХЕЕВ АЛЕКСЕЙ АЛЕКСЕЕВИЧ
34. МИХЕЕВ Н.А.
35. МУРЗИН НИКОЛАЙ ИВАНОВИЧ
36. НЕМЦОВ АЛЕКСАНДР С.
37. НИКУЛИНА ВАСИЛИСА ВЛАДИМИРОВНА
38. ОБЛАСОВ МЕРКУРИЙ АНДРЕЕВИЧ
39. ОЗОРНИН ВИКТОР ИЛЛАРИОНОВИЧ
40. ОЛИМПЬЕВ ПРОКОПИЙ ПЕТРОВИЧ
41. ОЛОНЦЕВ ЕГОР ПРОКОПЬЕВИЧ
42. ОЛОНЦЕВ КОНСТАНТИН ПРОКОПЬЕВИЧ
43. ОЛОНЦЕВ НИКОЛАЙ КОНСТАНТИНОВИЧ
44. ОШУРКОВ ФЕДОР ПАРФИРЬЕВИЧ
45. ПАНТЕЛЕЕВ НИКОЛАЙ ПЕТРОВИЧ
46. ПАРФЕНОВ НИКИТА МИХАЙЛОВИЧ
47. ПЕРМИКИН ВЛАДИМИР СЕМЕНОВИЧ
48. ПЕТУХОВ АЛЕКСАНДР МИХАЙЛОВИЧ
49. ПОЛКОВНИКОВ АНАТОЛИЙ ГРИГОРЬЕВИЧ
50. ПОЛКОВНИКОВ АНДРЕЙ ЕФИМОВИЧ
51. ПОЛКОВНИКОВ ГРИГОРИЙ МИХАЙЛОВИЧ
52. САФРОНОВ АЛЕКСАНДР АНДРЕЕВИЧ
53. СМЕРТИН ПЕТР ИВАНОВИЧ
54. СОФРОНОВ ФЕДОР
55. СПИРИДОНОВ АНАТОЛИЙ
56. СПИРИДОНОВ КОНСТАНТИН АЛЕКСАНДРОВИЧ
57. СПИРИДОНОВ НИКОЛАЙ ПАВЛОВИЧ
58. СТЕПАНОВ ПАВЕЛ ДМИТРИЕВИЧ
59. СУВОРОВ АЛЕКСАНДР ЕГОРОВИЧ
60. СУВОРОВ ИВАН ЕГОРОВИЧ

61. ТЕЛЬМАНОВ ЕВЛАМПИЙ ИОСИФОВИЧ
62. ТЕТЕРИН АЛЕКСЕЙ КОНСТАНТИНОВИЧ
63. ТИМОФЕЕВ ПАВЕЛ АНДРЕЕВИЧ
64. ТИМОФЕЕВ СЕРГЕЙ АНДРЕЕВИЧ
65. ТИМОФЕЕВ СТЕПАН АНДРЕЕВИЧ
66. УГРЮМОВ СТЕПАН ФЁДОРОВИЧ
67. ФАДЕЕВ ГРИГОРИЙ МИХАЙЛОВИЧ
68. ХАБАРОВ НИКОЛАЙ ЯКОВЛЕВИЧ
69. ЧУПИН ГАВРИЛ ИВАНОВИЧ
70. ЧУПИН МИХАИЛ ДМИТРИЕВИЧ
71. ЧУРКИН ПЁТР ГЕОРГИЕВИЧ
72. ЯГУТОВ МАКАР КУЗЬМИЧ
73. ЯКИМОВ ИВАН ГРИГОРЬЕВИЧ

**д. Бутырки**

1. АЛЕКСЕЕВ ВИКТОР ИВАНОВИЧ
2. БЕЛЫШЕВ СТЕПАН ИВАНОВИЧ
3. БУТЫРСКИХ ЕГОР НИКОЛАЕВИЧ
4. БУТЫРСКИХ ПЕТР НИКОЛАЕВИЧ
5. БУТЫРСКИХ СЕМЕН КОНСТАНТИНОВИЧ
6. БАЛУЕВ АФОНАСИЙ ФЕДОРОВИЧ
7. БАЛУЕВ ПАВЕЛ ПАВЛОВИЧ
8. БАЛУЕВ АЛЕКСАНДР ПЕТРОВИЧ
9. БАСИНОВ ДМИТРИЙ ВАСИЛЬЕВИЧ
10. ВОЛКОВ ПАВЕЛ ИЛЬИЧ
11. ВОЛКОВ СЕРГЕЙ ВАСИЛЬЕВИЧ
12. ВШИВКОВ АНАТОЛИЙ ВИКТОРОВИЧ
13. ЕВСИН ДМИТРИЙ ГРИГОРЬЕВИЧ
14. ЕВСИН АЛЕКСАНДР ГРИГОРЬЕВИЧ
15. ЖДАНОВ ВАСИЛИЙ ИВАНОВИЧ
16. ЖУРАВЛЕВ ГРИГОРИЙ ИЛЛАРИОНОВИЧ
17. КОЧНЕВ ГРИГОРИЙ ВАСИЛЬЕВИЧ
18. КОЧНЕВ СТЕПАН ВАСИЛЬЕВИЧ
19. КОЧНЕВ АЛЕКСАНДР ВАСИЛЬЕВИЧ
20. ЛЫЛОВ ПЕТР ИГНАТЬЕВИЧ
21. МИХЕЕВ ВАСИЛИЙ МИХАЙЛОВИЧ
22. МИХЕЕВ ПРОКОПИЙ ЕГОРОВИЧ
23. МИХЕЕВ МИХАИЛ АЛЕКСЕЕВИЧ
24. МАРКИН НИКОЛАЙ ИЛЬИЧ
25. МОКИН АЛЕКСАНДР ПЕРФИРЬЕВИЧ
26. МОКИН АНДРЕЙ ПЕРФИРЬЕВИЧ
27. НИФОНТОВ СТЕПАН ДМИТРИЕВИЧ
28. ОЛИМПЬЕВ ПРОКОПИЙ ПЕТРОВИЧ
29. ОБЛАСОВ МЕРКУРИЙ
30. ПОПОВ ВАСИЛИЙ ПЕТРОВИЧ
31. ПОНОМАРЕВ АЛЕКСАНДР ДМИТРИЕВИЧ
32. ПОНОМАРЕВ НИКОЛАЙ ДМИТРИЕВИЧ
33. ПОНОМАРЁВ ИВАН ГАВРИЛОВИЧ
34. ПЕРМИКИН ВЛАДИМИР СЕМЁНОВИЧ
35. РУСИН АНАТОЛИЙ ПЕТРОВИЧ
36. СТАРЫГИН СЕРГЕЙ СЕМЁНОВИЧ
37. САУШКИН ИВАН ГРИГОРЬЕВИЧ
38. СКУРИХИН ВЛАДИМИР ТИМОФЕЕВИЧ
39. СМЕРТИН ПЁТР ИВАНОВИЧ
40. ТЕЛЬМАНОВ ЕВЛАМПИЙ ИОСИФОВИЧ
41. УГРЮМОВ СТЕПАН
42. ШМЕЛЕВ ГРИГОРИЙ ПРОКОПЬЕВИЧ
43. ШАБАЛИН ПАВЕЛ АРСЕНТЬЕВИЧ
44. ШУРОВ СПИРИДОН ПЕТРОВИЧ
45. ШАРТИНОВ МИХАИЛ НИКОЛАЕВИЧ
46. ШЕВЕЛЕВ ПЁТР ИВАНОВИЧ
47. ШЕВЕЛЕВ ВАСИЛИЙ ИВАНОВИЧ
48. НИФОНТОВ АЛЕКСЕЙ МИХАЙЛОВИЧ
49. ХАБАРОВ НИКОЛАЙ ЯКОВЛЕВИЧ
50. АНАХИН ДЕМЬЯН
51. ЯГУТОВ МАКАР КУЗЬМИЧ

**п. Калина**

1. ПОТАПОВ ЛЕОНИД ЛЕОНТЬЕВИЧ
2. ЗАХАРОВ ДМИТРИЙ ГАВРИЛОВИЧ
3. ИЛЬИНЫХ ПАВЕЛ ФОКЕЕВИЧ
4. НОСОНОВ МИХАИЛ ФИЛИППОВИЧ
5. СОЛДАТОВ НИКОЛАЙ ИЛЛАРИОНОВИЧ
6. ТЕРЕХОВ СЕРГЕЙ СЕРГЕЕВИЧ
7. ГОРШКОВ АНДРЕЙ АФОНАСЬЕВИЧ

## *Война вручала людям похоронки*

*Война вручала людям похоронки.*
*Скрипела ось обугленной Земли.*
*Худющие мальчишки и девчонки,*
*Мы помогали взрослым как могли.*

*Мы вёдрами домой таскали воду*
*И на зиму кололи кучи дров.*
*Работали не через пень-колоду,*
*А вкалывали так, что будь здоров.*

*В ту пору было нам годков немного,*
*Нам, допризывным гражданам страны.*
*И матери на нас глядели строго,*
*Латая наши драные штаны.*

*Как беженцев обоз, тянулось время,*
*Шум эшелонов замирал вдали.*
*А нам хотелось, чтобы поскорее*
*Отцы домой Победу принесли.*

*Голодные, мечтали мы, бывало,*
*Забившись в пыльный угол чердака,*
*Что наедимся хлеба до отвала*
*И что напьёмся вдоволь молока!*

***М. Пляцковский***

# БОЛЬШЕ-ПУЛЬНИКОВСКИЙ
## сельский совет

*В годы войны с территории Б.-Пульниковского сельского совета ушло на фронт 236 человек, погибло – 164 человека.*

***Здесь собраны*** *воспоминания и фотографии детей войны – жителей села Большое Пульниково (и не только), переживших самую страшную войну в истории человечества – Великую Отечественную. Большинству из тех, кто испытал на себе все тяготы военных лихолетий, уже больше восьмидесяти. А многие так и остались в нашей памяти восемнадцатилетними: юными и красивыми. Сегодня представители старшего поколения – это и есть те ребята, которые пережили страшные годы разрухи и голода. Война глазами детей – это самое главное предостережение нашим потомкам. С каждым годом ряды живых свидетелей той страшной войны редеют, поэтому их воспоминания особенно ценны для нас.*

***Дети войны быстро взрослыми стали.***
***Фашисты-враги их детство украли,***
***Дети войны игрушек не знали,***
***Они не играли и книг не читали…***
***Они сеяли зёрна и озимь пахали,***
***Они в чёрном поле еду добывали,***
***Сено косили, хлеба убирали***
***И нашу Победу трудом приближали…***

*Бронских Галина Матвеевна.*

**Бронских Галина Матвеевна**
(23.10.1941 г.р.)

Уроженка деревни Б.Пульниково Камышловского района Свердловской области. Отец – **Попов Матвей Герасимович,** 1898 года рождения, житель Б.Пульниково, мать – Попова Анна Николаевна, 1906 года рождения, уроженка деревни Михайловка. Отец пропал без вести при бомбёжке. Его засыпало в воронке. Про это рассказал житель деревни Боковка, который воевал вместе с ним на фронте.

Галина закончила семилетку в Б.Пульниково и пошла работать на ферму. Пасла на лошади коров, телят в совхозе «Квашнинский», работала скотником, телятницей.

Вышла замуж за тракториста Бронских Бориса Васильевича. Родили и воспитали пятерых детей: Викторию, Светлану, Надежду, Андрея и Александра.

За долголетний и добросовестный труд награждена медалью «Ветеран труда», имеет медаль Материнства 2-й степени. В настоящее время Галина Матвеевна проживает с дочерьми Светланой и Надеждой, младшим сыном Александром. Имеют подсобное хозяйство.

**Потапов Иван Семёнович**
(30.08.1930 г.р.)

*Потапов Иван Семёнович.*

Родился в селе Большое Пульниково Камышловского района Свердловской области в семье Потаповых – **Семёна Андреевича Потапова** и Анны Андреевны. До начала войны не учился и не работал. Мать и отец были разнорабочими в колхозе «Путь к социализму». Кроме Ивана, в семье были три дочери: Ольга, Таисья и Галина.

Когда началась Великая Отечественная война, он пошёл работать разнорабочим, а мать – животноводом. Отца забрали на фронт. Он погиб в 1941 году под Москвой. Ивану было тогда почти 10 лет. А работал он наравне со взрослыми. За труд получал трудодни. Мать платила налоги: надо было сдавать государству мясо, молоко, яйца, шерсть. Жили в своем доме, питались и одевались плохо.

В 1942 году погиб под Ленинградом дядя Ивана – Потапов Александр Андреевич.

Каким стал день Победы для Ивана Семёновича? Из его воспоминаний: «В день Победы я боронил. Мне было уже 15 лет. Пришёл дед Порфилий и сказал: «Иван, выпрягай лошадей! Победа!» Помню, Победу отмечали в клубе, а потом снова пошли на работу». После окончания войны Иван Семёнович служил в армии. Женат не был. Детей не имел.

За свой труд был награждён медалью «За доблестный труд в Великой Отечественной войне 1941 – 1945 гг.» Имеет звание «Ветеран труда».

**Шалаева Ольга Семёновна**
(07. 07. 1936 г.р.)

*Шалаева Ольга Семёновна.*

Отец, **Потапов Семён Андреевич** 14. 09. 1909 года рождения, уроженец деревни Б.Пульниково. Мать, Потапова Анна Андреевна, тоже уроженка Б.Пульниково. Старший брат, Иван, вернулся с фронта инвалидом, прожил недолго. Младший брат, Александр, погиб 27 лет от роду в 1942 году. Отец, Семён Андреевич, погиб под Курском в 1941 году в должности ефрейтора. Кроме братьев, в семье были еще три сестры – Ольга Семёновна, Галина Семёновна и Таисья Семёновна. До войны отец работал кладовщиком, мать – в животноводстве. Иван с 12 лет пошел работать в колхоз, девочки вместе с мамой пасли овец, телят, ухаживали за свиньями. Ольга Семёновна 23 года проработала в колхозе, а затем в совхозе «Квашнинский». Потом – в Квашнинском потребобществе, 8 лет в отделе кадров и заведующей в подсобном хозяйстве «Боковка».

Вместе с мужем, Шалаевым Иваном Павловичем, вырастили и воспитали двух дочерей.

*Шалаева Ольга Семёновна с сестрой Галиной Семёновной.*

**Потапова Галина Андреевна**
(08.07.1935 г.р.)

*Потапова Галина Андреевна.*

Уроженка деревни Малой Пульниковой Камышловского района.

Отец – **Пульников Андрей Иванович**, мать – Устьянцева Прасковья Матвеевна. В семье были ещё сестра Мария (1937 г.р.) и брат Лёня, который умер в начале войны. Отец, Пульников Андрей Иванович, погиб в бою за социалистическую Родину, верный воинской присяге, проявив мужество и геройство, 8 февраля 1943 года. Похоронен в Курской области, Поныровский район, Березовские выселки.

До начала войны отец работал продавцом в магазине, кладовщиком в колхозе. Мама работала всю жизнь в животноводстве дояркой, телятницей. Жили очень бедно. Училась в школе хорошо. После окончания Б.Пульниковской семилетней школы, поступила в Камышловское педагогическое училище, которое закончила в 1955 году. После окончания училища была направлена в Слободотуринский район учителем начальной школы. В 1962 году приехала работать в Б.Пульниковскую школу. С 1974 по 1976 год работала заведующей детским садом совхоза «Квашнинский». Затем снова учителем начальных классов в Б.Пульниковской школе до 1998 года. Стаж работы 42 года. Была замужем за Потаповым Кузьмой Ивановичем, который умер очень рано. Родили и воспитали сына – Потапова Алексея Кузьмича, дочь – Ирину Кузьминичну. За хорошую работу имеет много благодарностей, Почётных грамот. За долголетний и добросовестный труд вручена медаль «Ветеран труда».

## *Дети войны*

*У войны было горя много,*
*И никто никогда не сочтёт,*
*Сколько раз на своих дорогах*
*Оставляла война сирот.*

*В эти годы порой казалось,*
*Что мир детства навек опустел,*
*Что уже не вернётся радость*
*В города, где дома без стен.*

*Был серебряным смех девчонок,*
*Но его заглушила война.*
*А седины ребячьих чёлок –*
*Разве этому есть цена?..*

***П. Синявский***

**Пульникова Мария Андреевна**
(10.08.1937 г.р.)

*Пульникова Мария Андреевна.*

Уроженка деревни Малой Пульниковой Камышловского района.

Отец – **Пульников Андрей Иванович**, мать – Парасковья Матвеевна. До войны отец работал продавцом в лавке, кладовщиком в колхозе. Погиб под Курском 8 февраля 1943 года. Похоронен в Курской области, Березовские выселки Поныровский район.

Мама всю жизнь проработала в животноводстве: дояркой, телятницей в колхозе, а потом в совхозе «Квашнинский». Жили очень бедно, еды никакой, надеть нечего, ходили босыми. Закончила четыре класса и ушла в няньки в Квашнино к Тихону Фёдоровичу и Нине Александровне Пульниковым, в семье у которых было много детей. Проработав у них год, Мария попала в няньки в Камышлов, потом в Асбест в образованную семью. Они её устроили в вечернюю школу и она закончила еще два класса. Получив паспорт, уехала работать в Камышлов. На железнодорожном вокзале работала лоточницей, потом официанткой. Как-то подружки узнали, что в Казахстане есть работа и быстро дают квартиры. В 1957 году мигом собрались и уехали туда. Работала продавцом и одновременно училась. Закончила кооперативный техникум. Работала товароведом, занималась общественной деятельностью, была почётным донором.

За добросовестный труд награждена знаком «Победитель социалистического соревнования» в 1980 году, медалью «Ветеран труда».

**Пульникова Лидия Семёновна**
(11.03.1941 г.р.)

*Пульникова Лидия Семёновна.*

Отец, **Порсин Семён Иванович,** 1914 года рождения, уроженец деревни Першата. Мать, Анастасия Семёновна, уроженка деревни Гобята Куровского сельского совета Камышловского района. Кроме Лиды, в семье был старший брат Юрий, 1936 года рождения, который умер рано.

Про отца знает только со слов матери и бабушки.

Молоденькой девчонкой начала трудовую деятельность дояркой в колхозе, затем в совхозе « Квашнинский». Проработала 15 лет. В 1972 году перешла работать продавцом в Камышловское райпо, затем – в Квашнинское потребобщество. Работала в М. Пульниковой до выхода на пенсию.

Вместе с мужем, Пульниковым Виктором Яковлевичем, вырастили и воспитали двух детей. Дочь, Чуркина Наталья Викторовна, живёт и работает в Куровском. Сын, Пульников Игорь Викторович, живет в М. Пульниковой и работает в крестьянском хозяйстве «Пульниковское». Муж Виктор умер в 2005 году. В настоящее время Лидия Семёновна живёт одна, занимается домашним хозяйством.

*Порсин Семён Иванович.*

**Кунгурцева Полина Сергеевна**
(15. 01.1942 г.р.)

*Потапов Сергей Львович.*

Отец, **Потапов Сергей Львович,** 1914 года рождения, мать, Анна Прохоровна, 10.02.1911 года рождения. Оба – уроженцы Пульниковского сельского совета. В семье, кроме Полины, был старший брат Герман, 1938 года рождения, который умер очень рано от туберкулёза. Отец ушёл на фронт. В какой воинской части проходил он службу, сведений в семье нет. Пропал без вести в декабре 1942 года.

Полина закончила Большепульниковскую семилетнюю школу. Мать работала дояркой на ферме, поэтому дочь с 13 лет начала помогать ей доить коров. Пришло время, и Полина вышла замуж за Кунгурцева Геннадия Викторовича. Он работал трактористом в совхозе «Квашнинский». Умер 10 лет назад. У Полины Сергеевны есть дочь Наталья, 1965 года рождения, которая проживает в Камышлове.

Полина Сергеевна имеет очень много Почётных грамот, благодарностей, награждалась ценными подарками, поощрялась денежными премиями за добросовестный труд, которому отдала более 30 лет, проработав дояркой в совхозе «Квашнинский». Четыре года была няней в детском саду села Б. Пульниково. Когда тяжело заболела мать, Анна Прохоровна, Полине Сергеевне пришлось оставить работу и ухаживать за больной матерью. В настоящее время она проживает одна.

Несколько раз Полина Сергеевна избиралась депутатом Больше-Пульниковского сельского совета. Является почетным донором. В 1970 году награждена юбилейной медалью «За доблестный труд. В честь 100-летия со дня рождения В. И. Ленина». В 1975 году – почётным знаком «Победитель социалистического соревнования». Удостоена звания «Ветеран труда».

**Павлова Татьяна Иосифовна**
(19.01.1939 г.р.)

*Павлова Татьяна Иосифовна.*

Отец: **Потапов Иосиф Петрович**, 1904 года рождения, уроженец села Б.Пульниково. Мать, Клементьева Екатерина Яковлевна, уроженка деревни М.Пульниковой. Отца призвали на войну. А вскоре в семью пришло извещение: Потапов Иосиф Петрович был убит 25 марта 1942 года в боях за социалистическую Родину, верный воинской присяге, проявив геройство и мужество. Похоронен в деревне Красная Горка Троицкого района Минского сельского совета Курской области в братской могиле.

Семья, в которой росла Павлова Т.И., была многодетной: старший брат – Фрол, 1928 г.р., второй брат – Иван, 1936 г.р., старшая сестра – Анна, 1932 г.р.

После ухода отца на войну мать осталась беременной пятым ребёнком. Родилась дочь, которая умерла очень рано.

Жили бедно, дети рано пошли работать в колхоз. Брат, Потапов Фрол Иосифович, всю жизнь проработал трактористом. Сестра, Анна Иосифовна, живёт в городе Талица Свердловской области.

Татьяна Иосифовна замужем за Павловым Василием Ивановичем. Имеют троих детей. Татьяна после окончания семилетки закончила Камышловское медицинское училище. Работала медицинской сестрой в Камышловской ЦРБ, Квашнинской и Кочневской больницах. Также работала в совхозе «Квашнинский» в животноводстве.

**Потапова Алевтина Павловна**
(24. 07. 1936 г.р.)

*Потапова Алевтина Павловна.*

Отец, **Потапов Павел Устинович,** 1907 г.р., уроженец села Б.Пульниково. Мать, Василиса Кузьмовна, 1908 г.р., тоже уроженка этого же села.

Кроме Алевтины, в семье были братья: Семён, 1934 года рождения и младший Илья, 1940 года рождения.

Отец круглый год работал на лесоповале за селом Кочневским, домой приезжал только на выходные. Мать была в детском саду поваром. После окончания семи классов Алевтина сразу же пошла работать. Она развозила обеды механизаторам в поле.

Выйдя замуж за прикомандированного тракториста, уехала с мужем на его родину в Пышму. Там держали скот, огород, построили дом. После смерти мужа вернулась в Камышлов. Здесь работала поваром в детском саду. Затем перешла работать диспетчером в пожарную часть, откуда ушла на заслуженный отдых. Детей нет.

Брат Семён служил во флоте четыре года. После окончания курсов трактористов работал на тракторе в Квашнинской МТС, в 5-м отделении Квашнинского совхоза помпотехом. Женился на Потаповой Анне Андреевне, с которой воспитали троих детей: Алевтину, Екатерину, Михаила. Из Б.Пульниково уехал в подсобное хозяйство пос. Красноармейский г. Асбеста. Брат Илья жил с мамой. Работал трактористом в совхозе «Квашнинский».

*Потапова Василиса Кузьмовна.*

**Пульникова Лидия Васильевна**
(12.12. 1935 г.р.)

Родилась в Свердловске в многодетной семье Пульниковых – Василия Павловича и Опросиньи Ивановны, в которой было восемь дочерей. Старшая Евдокия (1921 г.р.), Александра (1925 г.р.), Елизавета (1927 г.р.), Парасковья (1929 г.р.), Валентина (1934 г.р.), Ольга (1938 г.р.), Галина (1942 г.р., умерла в 1945 году). Отец, **Пульников Василий Павлович,** 1905 года рождения, уроженец села Б.Пульниково. Семья жила очень бедно, поэтому отец был отдан в покормята бездетным родственникам в д. Першата. Повзрослев, взял в жёны Иванову Опросинью Ивановну из деревни Першата. Жили единолично, пахали, сеяли на лошадях. В 1924 году уехали в Свердловск на строительство «Уралмаша».

В 1939 году отца призвали на Финскую войну. Мать с детьми переехала обратно в Першата. Отец с войны вернулся быстро. До Великой Отечественной войны работал бригадиром в колхозе им.1 Мая в д. Першата. В декабре 1941-го его вызвали в военкомат. Ездил он туда на своей лошади Серухе. Когда вернулся из военкомата, ему дали неделю срока и взяли на фронт. Письма с передовой приходили очень редко. А в июне 1943 года принесли похоронку, в которой было написано: «Пропал без вести в бою за социалистическую Родину, верный воинской присяге, проявив геройство и мужество».

В марте 1958 года Лидия вышла замуж за Пульникова Григория Егоровича и переехала в Малую Пульникову. Сначала работала в колхозе, затем в совхозе «Квашнинский». В основном работала в животноводстве, ухаживала за телятами. Родили и воспитали двух дочерей: Потапову Галину Григорьевну, 1960 г.р. и Бухвалову Елену Григорьевну, 1965 г.р.; сына Пульникова Владимира Григорьевича, 1962 г. р. Трудовой стаж небольшой, занималась воспитанием детей и внуков.

*Пульников Василий Павлович со своей верной помощницей лошадью.*

**Пульникова Ольга Васильевна**
(08.07.1938 г.р.)

*Пульникова Ольга Васильевна.*

Родилась в многодетной семье Пульниковых Василия Павловича и Опро – синьи Ивановны. Из 8 сестёр в живых на сегодня четыре сестры: Елизавета, Валентина, Лидия и Ольга.

Отец, **Пульников Василий Павлович,** пропал без вести в 1943 году.

Ольга с 15 лет пошла работать доярской в колхоз, а затем в совхоз «Квашнинский». Здесь проработала 15 лет. Затем четыре года проработала на строительстве дороги, соединяющей город Камышлов с Ирбитам. 23 года была почтальоном, доставляя корреспонденцию – газеты, журналы, письма жителям деревни М.Пульниковой, а в последние годы и жителям села Б.Пульниково. Три года трудилась в системе социальной защиты, ухаживая за престарелыми соседями. Всего трудовой стаж у Ольги Васильевны составляет 45 лет. Муж, Пульников Прокопий Александрович, умер 15 лет назад. Сын, Пульников Сергей Прокопьевич, тракторист.

Ольга Васильевна является ветераном труда. За добросовестный труд имеет много благодарностей, не раз награждалась Почётными грамотами и ценными подарками, поощрялась премиями за хорошую работу и успехи в труде на всех участках работы, где бы она ни трудилась.

**Потапова Екатерина Андриановна**
(12.12.1935 г.р.)

*Потапова Екатерина Андриановна.*

Отец, **Потапов Андриан Ефимович,** 1898 года рождения, уроженец села Б.Пульниково. Мать, Анна Матвеевна, уроженка деревни Крапивино Куровского сельского совета Камышловского района. Андриан Ефимович был призван в армию, воевал, погиб в 1943 году под Курском.

В семье было пятеро детей: Александр, Раиса, Екатерина, Василий, Леонид. Отец до войны работал в колхозе конюхом, мать дояркой. Как и все люди, жили бедно.

Екатерина закончила 8 классов. После окончания школы пошла работать в колхоз, где проработала девять лет. Далее 1,5 года проработала на швейной фабрике. С 1959 года работала в совхозе «Квашнинский» дояркой, бригадиром МТФ № 2 от племобъединения – контрольный ассистент по племенному делу и контрольным дойкам. Два года была заведующей столовой. С 1982 года по 1992 год – доярка Б.Пульниковской молочно-товарной фермы. За хорошую работу и успехи имеет много Почётных грамот, благодарностей, премий, имеет звание «Ветеран труда».

**Пульникова Алевтина Андреевна**
(06.09. 1938 г.р.)

Уроженка деревни М.Пульникова. Отец, **Клементьев Андрей Михайлович,** 1911 года рождения. До войны он работал плотником, мама – Ксения Георгиевна – счётным работником в бухгалтерии колхоза, а затем совхоза «Квашнинский». Аля отца и не помнит. Он служил действительную службу, потом участвовал в Финской войне. В мае 1941 года был взят на сборы в пограничную часть. Погиб в октябре 1941 года пропал без вести в бою за социалистическую Родину.

Аля – старший ребенок в семье. Мама осталась после ухода мужа на войну беременной братом Валерием. Он живёт в городе Камышлове. Окончив начальную школу в М.Пульниковой, уехала учиться в Камышлов, закончила 10 классов. Алевтина Андреевна 34 года проработала в Камышловском торге в должности продавца и заведующей базой торга. Замужем за Пульниковым Николаем Макаровичем, они имеют сына и дочь.

За плодотворный и добросовестный труд Пульникова А.А. имеет множество благодарностей, Почётных грамот. Награждена медалью «За добросовестный труд. В ознаменование 100-летия В.И.Ленина». Является ветераном труда.

*Пульникова Алевтина Андреевна с мужем – Пульниковым Николаем Макаровичем*

*Клементьев Андрей Михайлович.*

**Федотова Лидия Фёдоровна**
(06.11.1935 г.р.)

*Федотова Лидия Фёдоровна с мужем.*

Родители: отец – **Клементьев Фёдор Васильевич,** 1909 г.р., мать – Анна Николаевна, 1907 г. р. Кроме Лидии, в семье был старший брат Андрей.

Фёдора Васильевича призвали в армию в конце июня 1941 года. До этого он был призван в Елань на сборы. От отца было всего пять писем – три с дороги, да два – с места боёв. В первом же бою, под Ельней, погиб Яков Александрович Клементьев – односельчанин. У него была дочь Нина, подруга Лидии. Начальную школу она закончила в Пульниковой. В 5-м классе училась в Квашнино, т.к. в Пульниково семилетки не было.

*Клементьев Фёдор Васильевич.*

В 14 лет подруги убежали из дома в Камышлов, устроились няньками у хороших зажиточных людей. Вечерами они заставляли Лиду ходить в вечернюю школу. Закончила 7 классов. В 16 лет вернулась домой, пошла работать на ферму дояркой. В июле 1957 года в Москве проходил фестиваль молодёжи и студентов. Как лучшую молодую работницу колхоз отправил её на фестиваль, выделив 200 рублей на поездку. Ехать долго не соглашалась, боялась потеряться. Из района было 10 человек. Приехав, сразу же пошли в столовую. Чего только не было на столах! Лидия очень стеснялась и всё спрашивала: « Можно ли?». После столовой на стадионе «Авангард» был концерт, а в небе самолёты выполняли пилотаж. Было очень страшно. Вечером посетили оперный театр. На следующий день в парке Маяковского был сабантуй… Всё это запомнилось надолго.

Замуж Лидия вышла в 1957 году. Из колхоза не отпускали. Три года работала в артели «Ударник», где катали валенки. Потом на швейной фабрике швеёй, мастером. В 1965 году поступила в Кировский техникум на заочное отделение на технолога швейного производства. После окончания техникума работала в ГПТУ-16, откуда и ушла на пенсию.

**Попова Александра Семёновна**
(1938 г.р.)

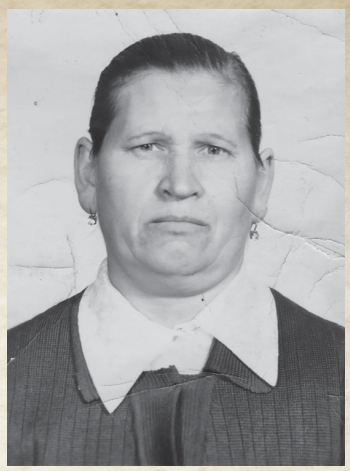

*Попова Александра Семёновна.*

**Долгачев Семён Степанович,** 1903 г.р, был призван на фронт Камышловским РВК 20 декабря 1943 года. Дома осталась жена, Елена Тихоновна, и трое детей: Галина (1936 года), Александра (1938 года) и Нина, которая умерла во время войны. Семён Степанович пришёл с фронта раненый, одна рука на лямке. Работал бригадиром в колхозе им. Кирова, но даже лошадь не мог сам запрячь. Иногда подвозил дочку Александру до садика. Однажды повздорил с Клементьевым Гаврилом Якимовичем, который написал на отца донос, и его снова забрали. Приходила похоронка, но она не сохранилась. Бабушка, Елена Тихоновна, проработала дояркой на ферме до пенсии.

Дочери, Галина и Александра, тоже работали доярками. Коров тогда доили вручную. Каждая доярка обслуживала 15 голов. Сами возили корма, таскали молоко и кипятили его во флягах.

Детство было очень тяжёлым. Собирали мороженую картошку, добавляли в нее жабрей и пекли лепёшки. Ноги после такой еды отнимались. На своих огородах картошку садили очистками.

В 1960 году Александра Семёновна познакомилась с Поповым Иваном Андреевичем, зарегистрировали брак. Прожили они вместе 52 года. Оба работали в совхозе «Квашнинский», оба были ударниками коммунистического труда. Дома было большое хозяйство, они перестроили дом, вырастили двоих детей. Александра Семёновна со своей сестрой Галиной Семёновной знали много песен и частушек, были первые певуньи и плясуньи. Галина Семёновна поднимала двоих детей одна, муж у неё тоже погиб.

**Попов Андрей Иванович**
(17.10.1905 г.р.)

Уроженец деревни М. Пульниковой Камышловского района, призван Камышловским РВК 1 сентября 1941 года. Дома осталась жена, Попова Ульяна Лукояновна, 1906 г.р. и дети: Степан (1930 г.р.); Матрёна (1932 г.р.); Елена (1935 г.р.); Иван (1937 г.р.); Виктор (1938 г.р.); Юрий (1942 г.р.).

До 2005 года Андрей Иванович числился в списках пропавших без вести. Поисковый отряд «Подвиг» разыскал в местах проходивших боёв медальоны погибших воинов, среди них был медальон и **Попова Андрея Ивановича,** дедушки Волковой Валентины Ивановны, проживающей в М. Пульниковой. Валентина Ивановна выражает огромную благодарность поисковому отряду за их нужную и важную работу.

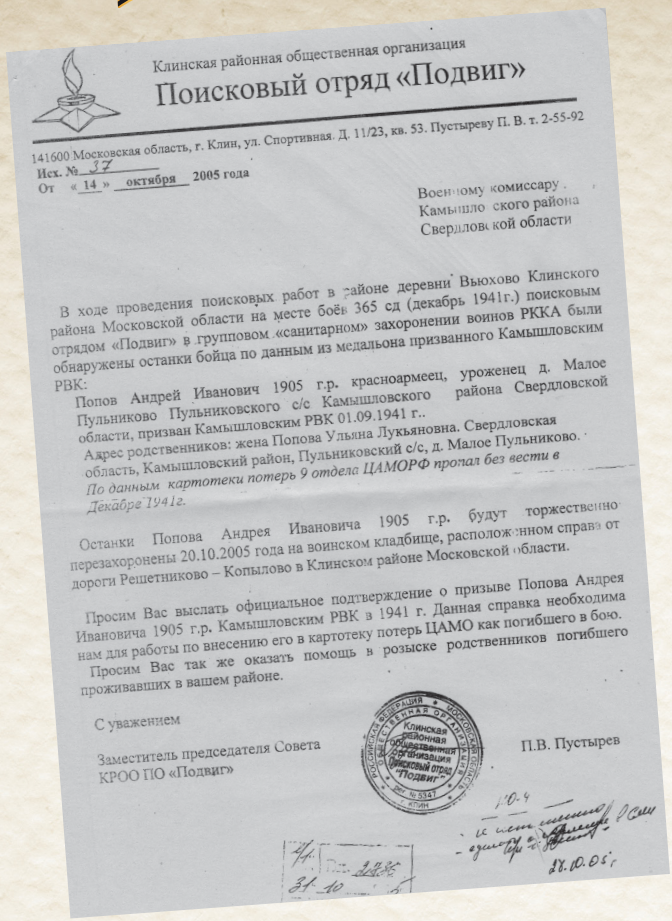

Клинская районная общественная организация
Поисковый отряд «Подвиг»

141600 Московская область, г. Клин, ул. Спортивная. Д. 11/23, кв. 53. Пустыреву П. В. т. 2-55-92
Исх. № 37
От «14» октября 2005 года

Военному комиссару
Камышловского района
Свердловской области

В ходе проведения поисковых работ в районе деревни Вьюхово Клинского района Московской области на месте боёв 365 сд (декабрь 1941г.) поисковым отрядом «Подвиг» в групповом «санитарном» захоронении воинов РККА были обнаружены останки бойца по данным из медальона призванного Камышловским РВК:

Попов Андрей Иванович 1905 г.р. красноармеец, уроженец д. Малое Пульниково Пульниковского с/с Камышловского района Свердловской области, призван Камышловским РВК 01.09.1941 г..
Адрес родственников: жена Попова Ульяна Лукьяновна. Свердловская область, Камышловский район, Пульниковский с/с, д. Малое Пульниково.
*По данным картотеки потерь 9 отдела ЦАМОРФ пропал без вести в Декабре 1941г.*

Останки Попова Андрея Ивановича 1905 г.р. будут торжественно перезахоронены 20.10.2005 года на воинском кладбище, расположенном справа от дороги Решетниково – Копылово в Клинском районе Московской области.

Просим Вас выслать официальное подтверждение о призыве Попова Андрея Ивановича 1905 г.р. Камышловским РВК в 1941 г. Данная справка необходима нам для работы по внесению его в картотеку потерь ЦАМО как погибшего в бою.
Просим Вас так же оказать помощь в розыске родственников погибшего проживавших в вашем районе.

С уважением

Заместитель председателя Совета
КРОО ПО «Подвиг» П.В. Пустырев

*Момент перезахоронения Попова Андрея Ивановича.*

**Пульникова Мария Семёновна**
(12.08. 1924 г.р.)

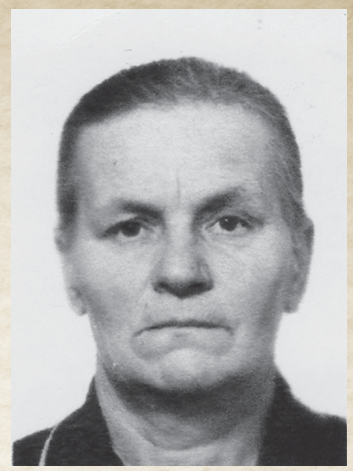

*Пульникова Мария Семёновна.*

*Пульников Семён Максимович.*

Уроженка деревни М. Пульниковой Камышловского района, Свердловской области. Отец – **Пульников Семён Максимович,** 1897 г.р. мать – Ульяна Кирилловна. В семье было трое детей: Мария – старшая, братья – Григорий и Иван.

Отца призвали в армию, состав формировали в Елани. Из Елани он написал письмо домой, жена ездила к нему на свидание, отвозила табак, еду, мясо, хлеб. Он попал в 45-й полк, четвёртую маршевую роту, второй взвод.

Приходили письма с дороги из-под Казани. Больше всего беспокоился и тосковал по младшему сыну Ване. А в июне 1942 года семья получила извещение, в котором сообщалось, что Семен Максимович пропал без вести в боях за социалистическую Родину.

До войны Мария Семёновна закончила 7 классов. В войну пришлось работать на лесозаготовках зимой. Три года была старшей в обозах на отправке зерна на элеватор для фронта. Первый год зерно возили на быках, второй – на лошадях, затем – на машинах. 50-килограммовые мешки грузили и разгружали девичьи плечи. В 1948 году вышла замуж за фронтовика Пульникова Тимофея Макаровича, раненого в ногу. Работал он лесником. Родили и воспитали пятерых детей. Пульникова Татьяна Тимофеевна, 1949 года рождения, Носкова Александра Тимофеевна (1950 г.р.), Пульников Михаил Тимофеевич (1954 г.р.), Пульникова Анастасия Тимофеевна (1959 г.р.), Пульников Алексей Тимофеевич (1964 г.р.). Мария Семёновна работала на разных работах. Пока дети были маленькие, работала нянечкой в детском саду. Затем учётчиком в полеводческой бригаде и заведующей столовой; продавцом в магазине и библиотекарем в клубе. Но где бы она ни трудилась, везде имела одни благодарности.

Имеет медаль «За доблестный труд в Великой Отечественной войне», юбилейные медали, удостоверение и медаль Материнства.

**Михеев Семён Тимофеевич**
(1898 г.р.)

*Михеев Семён Тимофеевич.*

Призван был в 1941 году Камышловским РВК. Воинская часть, где проходил службу Семён Тимофеевич, 454-й стрелковый полк, 100-й стрелковой дивизии, с 18 сентября ставшей первой гвардейской стрелковой дивизией, с 22.10.1942 года преобразованной в 1-й гвардейский механизированный корпус. В период гибели Семёна Тимофеевича корпус входил в состав 7-й гвардейской армии 2-го Украинского фронта, принимавшего участия в освобождении Украины. В бою 02.11.1943 года в районе деревни Колесищи, Семён Тимофеевич был убит.

По данным сайта «Мемориал», в период гибели он был командиром первого отделения взвода, имел звание сержанта, а в официальном ответе из Архива Министерства обороны в период гибели он уже числился командиром взвода. По всей вероятности, в боях на этом участке командир взвода был убит или тяжело ранен, командование взводом принял на себя Семён Тимофеевич. Так что погиб он в должности командира взвода. Место захоронения – западная сторона деревни Колесищи – в 19 километрах севернее (северо-западнее) города Канев Киевской (ныне Черниговской) области. Жена Семёна Тимофеевича – Евгения Кирилловна. Детей у них не было.

**Клементьева Анастасия Григорьевна**
(12.12.1940 г.р.)

*Клементьева Анастасия Григорьевна*

В начале войны, в 1941 году мой отец, **Клементьев Григорий Евдокимович,** был призван на фронт. Какое-то время призывники были в Егоршино, и несколько женщин собрались и съездили ещё повидаться с мужьями, в том числе и Пелагея Варфоламеевна. Дома у Григория осталась старушка мать, Клементьева Феклиста Михайловна, жена и шестимесячная дочь Настя. Прошло немного времени, в деревню приехал брат Григория Евдокимовича, Иван Евдокимович с женой Вассой Васильевной и годовалым сыном Юрой. Иван тоже был призван на фронт.

Женщины остались, не зная что делать: на руках малые дети, больная бабушка, которая не могла ходить. Нас посадили на матрасы, привязали сшитыми поясами одного к одной стене, другую – к другой, чтобы мы не могли достать друг друга. Нас заходила проверять бабушка-соседка, а днём приходили мамы, чтобы нас покормить. Позднее в одном из нежилых домов были организованы ясли, и, когда мы научились ходить, нас водили туда. Наши мамы работали в колхозе, а когда образовались совхозы, перешли в них.

Иван Евдокимович после окончания войны вернулся домой, а Григорий Евдокимович – не вернулся. Шло время, жили, ничего не зная о нашем отце. В 1947 году Иван Евдокимович попытался узнать о своём брате, сделав запрос в Московский Государственный архив.

Ему пришёл ответ, что Клементьев Григорий Евдокимович, рядовой, 1914 года рождения, призванный в 1941 году, пропал без вести в январе 1942 года.

Семья Ивана Евдокимовича после окончания войны жила в деревне М. Пульниковой. Жена Григория Евдокимовича с дочерью Анастасией продолжала жить в этой же деревне. Дочь подросла и стала помощницей. Анастасия закончила Большепульниковскую семилетнюю школу, а затем среднюю школу в д. Б.Квашнино. Дальше продолжать учебу не было возможности, и с сентября 1958 года она работает в колхозе, а затем совхозе. Проработала четыре года.

В 1963 году, выйдя замуж за Клементьева Юрия Сергеевича, переехала жить в Камышлов. Там работала сначала на швейной фабрике, а с 1965 года по 2005 год была техником по учету расхода электрической энергии бытовыми потребителями в Камышловском производственном участке «Свердловэнерго».

Муж, Юрий Сергеевич, 46 лет отработал на железной дороге. В 1996 году он был отправлен от Камышловской дистанции пути на 1 съезд железнодорожников, там, в Кремле, ему вручили орден « Знак Почёта» .

# Защитники Отечества Б.-Пульниковского сельсовета, не вернувшиеся с войны 1941-1945 гг.

1. БЕЛОШЕЙКИН ИВАН ГАВРИЛОВИЧ
2. БЕССОНОВ СЕРГЕЙ ИВАНОВИЧ
3. БУШМАНОВ МИХАИЛ КИРИЛЛОВИЧ
4. ВИНОГРАДОВ ПАВЕЛ НИКОЛАЕВИЧ
5. ГОЛОМОЛЗИН ИЛЬЯ МАКСИМОВИЧ
6. ДОЛГАЧЕВ СЕМЕН СТЕПАНОВИЧ
7. ЗУЕВ МИХАИЛ КОНСТАНТИНОВИЧ
8. ИВАНОВ ВАСИЛИЙ ФИЛИППОВИЧ
9. ИВАНОВ ИВАН СТЕПАНОВИЧ
10. ИВАНОВ МАТВЕЙ ИВАНОВИЧ
11. КВАШНИН ВАСИЛИЙ НИКОЛАЕВИЧ
12. КЛЕМЕНТЬЕВ АВЕРЬЯН МИХАЙЛОВИЧ
13. КЛЕМЕНТЬЕВ АЛЕКСАНДР НИКИФОРОВИЧ
14. КЛЕМЕНТЬЕВ АЛЕКСАНДР НИКОЛАЕВИЧ
15. КЛЕМЕНТЬЕВ АНДРЕЙ МИХАЙЛОВИЧ
16. КЛЕМЕНТЬЕВ АНТОН ВАСИЛЬЕВИЧ
17. КЛЕМЕНТЬЕВ АРХИП СТЕПАНОВИЧ
18. КЛЕМЕНТЬЕВ АФОНАСИЙ МИХАЙЛОВИЧ
19. КЛЕМЕНТЬЕВ ВАСИЛИЙ СЕРГЕЕВИЧ
20. КЛЕМЕНТЬЕВ ГАВРИЛ ФЕДОРОВИЧ
21. КЛЕМЕНТЬЕВ ГРИГОРИЙ ЕВДОКИМОВИЧ
22. КЛЕМЕНТЬЕВ ГРИГОРИЙ ЕФИМОВИЧ
23. КЛЕМЕНТЬЕВ ГРИГОРИЙ ИЛЬИЧ
24. КЛЕМЕНТЬЕВ ГРИГОРИЙ МАКСИМОВИЧ
25. КЛЕМЕНТЬЕВ ГРИГОРИЙ СЕРГЕЕВИЧ
26. КЛЕМЕНТЬЕВ ЕГОР КОНСТАНТИНОВИЧ
27. КЛЕМЕНТЬЕВ ИВАН ГАВРИЛОВИЧ
28. КЛЕМЕНТЬЕВ ИВАН НИКОЛАЕВИЧ
29. КЛЕМЕНТЬЕВ ИЛЬЯ ИВАНОВИЧ
30. КЛЕМЕНТЬЕВ КИРИЛЛ ИВАНОВИЧ
31. КЛЕМЕНТЬЕВ КУПРИЯН ИВАНОВИЧ
32. КЛЕМЕНТЬЕВ КУПРИЯН СЕМЕНОВИЧ
33. КЛЕМЕНТЬЕВ МИХАИЛ СЕМЕНОВИЧ
34. КЛЕМЕНТЬЕВ МИХАИЛ ФЕДОРОВИЧ
35. КЛЕМЕНТЬЕВ НИКОЛАЙ СЕРГЕЕВИЧ
36. КЛЕМЕНТЬЕВ ПАВЕЛ КИПРИЯНОВИЧ
37. КЛЕМЕНТЬЕВ ПАВЕЛ НИКАНОРОВИЧ
38. КЛЕМЕНТЬЕВ ПЕТР ВАСИЛЬЕВИЧ
39. КЛЕМЕНТЬЕВ ПЕТР ЕГОРОВИЧ
40. КЛЕМЕНТЬЕВ ПЕТР ИВАНОВИЧ
41. КЛЕМЕНТЬЕВ ПЕТР НИКИФОРОВИЧ
42. КЛЕМЕНТЬЕВ ПЕТР СИМОНОВИЧ
43. КЛЕМЕНТЬЕВ ПРОКОПИЙ МИХАЙЛОВИЧ
44. КЛЕМЕНТЬЕВ ФЕДОР ВАСИЛЬЕВИЧ
45. КЛЕМЕНТЬЕВ ФЕДОР ВАСИЛЬЕВИЧ
46. КЛЕМЕНТЬЕВ ЯКОВ АЛЕКСАНДРОВИЧ
47. КЛЕМЕНТЬЕВ ФЁДОР СЕМЁНОВИЧ
48. КОНЕВ НИКОЛАЙ СЕМЕНОВИЧ
49. КУДРЯВЦЕВ ИВАН ФЕДОРОВИЧ
50. КУЗНЕЦОВ ИВАН ПРОХОРОВИЧ
51. МАРКОВ ЕГОР КОНСТАНТИНОВИЧ
52. МАРКОВ ИЛЬЯ ВЛАДИМИРОВИЧ
53. МЕЛЬНИКОВ КУЗЬМА ЛУКЬЯНОВИЧ
54. МЕЛЬНИКОВ НИКОЛАЙ ЛУКЬЯНОВИЧ
55. МЕЛЬНИКОВ ТИМОФЕЙ МОИСЕЕВИЧ
56. МИХЕЕВ СЕМЕН ТИМОФЕЕВИЧ
57. ПАНАРИН АЛЕКСЕЙ СТЕПАНОВИЧ
58. ПАНАРИН АФАНАСИЙ СТЕПАНОВИЧ
59. ПАНАРИН ГРИГОРИЙ СТЕПАНОВИЧ
60. ПАРАДЕЕВ НИКОЛАЙ ИВАНОВИЧ
61. ПОПОВ АНДРЕЙ ИВАНОВИЧ
62. ПОПОВ ДМИТРИЙ ИВАНОВИЧ
63. ПОПОВ МАТВЕЙ ГЕРАСИМОВИЧ
64. ПОТАПОВ АЛЕКСАНДР АНДРЕЕВИЧ
65. ПОТАПОВ АЛЕКСЕЙ ТИХОНОВИЧ
66. ПОТАПОВ АНДРЕЙ ИВАНОВИЧ
67. ПОТАПОВ АНДРЕЙ КУЗЬМИЧ
68. ПОТАПОВ АФАНАСИЙ АНДРЕЕВИЧ
69. ПОТАПОВ АФАНАСИЙ ЕГОРОВИЧ
70. ПОТАПОВ АФАНАСИЙ ПЕТРОВИЧ
71. ПОТАПОВ ВАСИЛИЙ АЛЕКСАНДРОВИЧ
72. ПОТАПОВ ВАСИЛИЙ ИВАНОВИЧ
73. ПОТАПОВ ВАСИЛИЙ ЛЬВОВИЧ
74. ПОТАПОВ ВАСИЛИЙ ПРОКОПЬЕВИЧ
75. ПОТАПОВ ГАВРИЛ КУЗЬМИЧ
76. ПОТАПОВ ГРИГОРИЙ АНДРЕЕВИЧ

77. ПОТАПОВ ГРИГОРИЙ АНДРЕЕВИЧ
78. ПОТАПОВ ДМИТРИЙ АЛЕКСАНДРОВИЧ
79. ПОТАПОВ ЕВГЕНИЙ АЛЕКСАНДРОВИЧ
80. ПОТАПОВ ЕГОР ЕФИМОВИЧ
81. ПОТАПОВ ЕФИМ АНДРЕЕВИЧ
82. ПОТАПОВ ИВАН ИВАНОВИЧ
83. ПОТАПОВ ИВАН ИВАНОВИЧ
84. ПОТАПОВ ИВАН КУЗЬМИЧ
85. ПОТАПОВ ИОСИФ ГАВРИЛОВИЧ
86. ПОТАПОВ ИОСИФ ПЕТРОВИЧ
87. ПОТАПОВ ИОСИФ ПЕТРОВИЧ
88. ПОТАПОВ КУЗЬМА СТЕПАНОВИЧ
89. ПОТАПОВ КУЗЬМА СТЕПАНОВИЧ
90. ПОТАПОВ МАКСИМ СТЕПАНОВИЧ
91. ПОТАПОВ МИХАИЛ ЕГОРОВИЧ
92. ПОТАПОВ МИХАИЛ ИВАНОВИЧ
93. ПОТАПОВ МИХАИЛ СЕРГЕЕВИЧ
94. ПОТАПОВ МИХАИЛ СЕРГЕЕВИЧ
95. ПОТАПОВ ПАВЕЛ АНДРЕЕВИЧ
96. ПОТАПОВ ПАВЕЛ КУЗЬМИЧ
97. ПОТАПОВ ПАВЕЛ ФИЛИППОВИЧ
98. ПОТАПОВ ПЕТР АНТОНОВИЧ
99. ПОТАПОВ ПЕТР ИВАНОВИЧ
100. ПОТАПОВ СЕМЕН АНДРЕЕВИЧ
101. ПОТАПОВ СЕРГЕЙ ЛЬВОВИЧ
102. ПОТАПОВ ТИМОФЕЙ ЕФИМОВИЧ
103. ПОТАПОВ ТРОФИМ ИВАНОВИЧ
104. ПОТАПОВ ФЕДОР ИВАНОВИЧ
105. ПОТАПОВ ПАВЕЛ УСТИНОВИЧ
106. ПОЛОВНИКОВ ВЯЧЕСЛАВ ИВАНОВИЧ
107. ПУЛЬНИКОВ АЛЕКСАНДР МАКСИМОВИЧ
108. ПУЛЬНИКОВ АЛЕКСАНДР ЯКОВЛЕВИЧ
109. ПУЛЬНИКОВ АНДРЕЙ ИВАНОВИЧ
110. ПУЛЬНИКОВ АНДРИАН ЕФИМОВИЧ
111. ПУЛЬНИКОВ АФАНАСИЙ МАКСИМОВИЧ
112. ПУЛЬНИКОВ АФАНАСИЙ УСТИНОВИЧ
113. ПУЛЬНИКОВ ВАСИЛИЙ ДМИТРИЕВИЧ
114. ПУЛЬНИКОВ ВАСИЛИЙ ДОРОФЕЕВИЧ
115. ПУЛЬНИКОВ ВАСИЛИЙ НЕСТЕРОВИЧ
116. ПУЛЬНИКОВ ВАСИЛИЙ ПАВЛОВИЧ
117. ПУЛЬНИКОВ ДАНИЛ ПЕРФИЛЬЕВИЧ
118. ПУЛЬНИКОВ ДМИТРИЙ СЕМЕНОВИЧ
119. ПУЛЬНИКОВ ЕГОР ДМИТРИЕВИЧ
120. ПУЛЬНИКОВ ЕГОР МАКСИМОВИЧ
121. ПУЛЬНИКОВ ИВАН ИЛЬИЧ
122. ПУЛЬНИКОВ ИВАН ЛАВРЕНТЬЕВИЧ
123. ПУЛЬНИКОВ ИВАН МИХАЙЛОВИЧ
124. ПУЛЬНИКОВ ИВАН МИХАЙЛОВИЧ
125. ПУЛЬНИКОВ ИГНАТ ВАСИЛЬЕВИЧ
126. ПУЛЬНИКОВ КАЛИСТРАТ ВАСИЛЬЕВИЧ
127. ПУЛЬНИКОВ КОНСТАНТИН ФЕДОРОВИЧ
128. ПУЛЬНИКОВ МИХАИЛ АНТОНОВИЧ
129. ПУЛЬНИКОВ МИХАИЛ АНТОНОВИЧ
130. ПУЛЬНИКОВ МИХАИЛ ВАСИЛЬЕВИЧ
131. ПУЛЬНИКОВ МИХАИЛ ФЕДОРОВИЧ
132. ПУЛЬНИКОВ МИХАИЛ АЛЕКСЕЕВИЧ
133. ПУЛЬНИКОВ НИКОЛАЙ ДМИТРИЕВИЧ
134. ПУЛЬНИКОВ ПАВЕЛ ВАСИЛЬЕВИЧ
135. ПУЛЬНИКОВ ПАВЕЛ МАРКОВИЧ
136. ПУЛЬНИКОВ ПАВЕЛ МИХАЙЛОВИЧ
137. ПУЛЬНИКОВ ПЕТР ВАСИЛЬЕВИЧ
138. ПУЛЬНИКОВ СЕМЕН МАКСИМОВИЧ
139. ПУЛЬНИКОВ СЕМЕН НИКОЛАЕВИЧ
140. ПУЛЬНИКОВ ФЕДОР НЕСТЕРОВИЧ
141. ПУЛЬНИКОВ ФИЛИПП ТРОФИМОВИЧ
142. ПУЛЬНИКОВ ЯКОВ МИХАЙЛОВИЧ
143. ПУТИНЦЕВ ГРИГОРИЙ СТЕПАНОВИЧ
144. ПУТИНЦЕВ ИЛЬЯ ГРИГОРЬЕВИЧ
145. САВЕЛКОВ ПЕТР ЕГОРОВИЧ
146. САВИНОВ ИЛЬЯ ВАСИЛЬЕВИЧ
147. СОЛДАТОВ АЛЕКСАНДР ВАСИЛЬЕВИЧ
148. УСТЬЯНЦЕВ ИВАН УЧТИНОВИЧ
149. УСТЬЯНЦЕВ АЛЕКСЕЙ АНТОНОВИЧ
150. ЧИГИН ВЛАДИМИР АЛЕКСЕЕВИЧ
151. ЧИНГИН ВЛАДИМИР АЛЕКСЕЕВИЧ
152. ЧУРКИН ИОСИФ ДАНИЛОВИЧ
153. ШАЛАЕВ ИВАН НИКОЛАЕВИЧ
154. ШАЛАЕВ МИХАИЛ МАКСИМОВИЧ
155. ЩАПОВ АЛЕКСАНДР МИХАЙЛОВИЧ
156. КЛЕМЕНТЬЕВ Ф.В.
157. КЛЕМЕНТЬЕВ К.И.
158. ПОТАПОВ И.Ф.
159. ПОТАПОВ В.К.
160. ПОТАПОВ Г.А.
161. ПОТАПОВ Д.Ф.
162. ПУЛЬНИКОВ П.В.
163. ФАДЕЕВ АЛЕКСАНДР ЯКОВЛЕВИЧ
164. ФАДЕЕВ ТИХОН ЯКОВЛЕВИЧ

## *На фотографии в газете*

*На фотографии в газете*
*Нечетко изображены*
*Бойцы, еще почти что дети,*
*Герои мировой войны.*
*Они снимались перед боем –*
*В обнимку, четверо у рва.*
*И было небо голубое,*
*Была зеленая трава.*

*Никто не знает их фамилий,*
*О них ни песен нет, ни книг.*
*Здесь чей-то сын, и чей-то милый,*
*И чей-то первый ученик.*
*Они легли на поле боя –*
*Жить начинавшие едва.*
*И было небо голубое,*
*Была зеленая трава.*

*Забыть тот горький год неблизкий*
*Мы никогда бы не смогли.*
*По всей России обелиски,*
*Как души, рвутся из земли.*
*…Они прикрыли жизнь собою, –*
*Жить начинавшие едва,*
*Чтоб было небо голубое,*
*Была зеленая трава.*

***Римма Казакова***

# КВАШНИНСКИЙ
## сельский совет

*В годы войны с территории Квашнинского сельского совета ушло на фронт 393 человека, погибло – 256 человек, в том числе 129 человек пропало без вести.*

## Анатолий Иванович Чуркин

*Анатолий Иванович Чуркин.*

Призван в 1941 году. Погиб 10 декабря 1941 года. Последнее письмо семье писал 10 октября 1941 года (письмо не сохранилось).

Осталась семья: жена Михеева Ульяна Ивановна и дети – Зинаида и Вячеслав. Ульяна Ивановна всю жизнь проработала в колхозе, а позднее, когда организовали совхоз, – в совхозе. В основном в животноводстве.

Дочь Анатолия Ивановича – Зинаида, закончила торговый техникум по специальности бухгалтер, и работала в должности бухгалтера, заместителя главного бухгалтера в потребкооперации и в совхозе «Квашнинский». Сын Вячеслав работал в городе, но его давно уже нет. Жизнь Анатолия Ивановича продолжается не только в его детях, но и во внуках и правнуках.

Внук Андрей (Казанцев) служил в ракетных войсках в Белоруссии, закончил радиотехникум. Внучка Надежда закончила СИНХ, работает экономистом в банке г. Асбеста.

Есть у Анатолия Ивановича и правнуки, их четверо: они пока учащиеся школ и студенты вузов. Об этой семье можно сказать лишь то, что они являются достойными наследниками Победы и достойными потомками своего отца, деда и прадеда.

*Ульяна Ивановна Михеева с детьми в военное время (дочь Зина на коленях и Слава, приёмный сын в матроске).*

**Василий Дмитриевич Корьякин**

Сержант. Родился в 1910 году, погиб 26 марта 1945 года в Польше.

Остались жена Клавдия Ивановна и четверо детей: Галина, Мария, Тамара, Николай.

*Дочь погибшего воина Тамара Васильевна Вяткина.*

## Последнее письмо с фронта

КОГДА НАЧАЛАСЬ Великая Отечественная война, мой папа, Василий Дмитриевич Корьякин, уроженец Ожгихи, 1910 года рождения, служил в Еланском гарнизоне. Мама позднее рассказывала, что его даже домой не отпустили повидаться с родными, и тогда они вместе со свекровью Аграфеной Васильевной поехали его провожать. Солдат погрузили в вагоны и увезли. Папе было тридцать лет, у них с мамой к началу войны было четверо детей: Галина, 1933 г.р., Мария, 1936 г.р., я родилась в 1938 году и брат Николай – в 1940 году. Старшие сестры папу запомнили, а мы с Колей – нет.

Жили мы бедно, как говорится, ни под себя постлать, ни одеться. У нас была корова Зайка, крупная, ей надо было много корма. А мы – один другого меньше, косить не умели, и маме одной справиться было не под силу. Эту корову нам поменяли в колхозе на стельную тёлку, но она у нас погибла во время отёла. Дом был тоже большой, дров не хватало, да еще печка стала дымить. Доходило до того, что вода замерзала.

А какие большие налоги надо было платить! Кроме этого, следовало сдавать молоко, мясо, яйцо, а есть они в хозяйстве или нет – это никого не интересовало. Часто приходила комиссия из сельсовета с предложением о подписании заёма, хоть на 200-300 рублей, а мама за нас получала всего 342 рубля. Обычная картина тех лет – холодные и голодные дети в пустой избе. Раз пришла очередная комиссия, мама взяла полотенце и стала вязать петлю. Мы её за юбку с братом схватили, тянем к себе. Узнали об этом мамины родители Иван Спиридонович и Елена Ивановна, пришли к нам и говорят: «Ты, Кланя, не дури, не делай глупости». Так и жили.

СТАРШИЕ СЕСТРЫ ПОДРОСЛИ, стали помогать людям пасти коров, овец, нас накормят – мы и рады. В колхоз тоже рано пошли работать, летом косили хлеб на полях. Мама у нас была звеньевой, она работала с большой косой-литовкой, мы – с маленькими. Ходили, ссекали осот, в бригаде нас было от 10 до 15 ребятишек. В конторе маме выдавали гороховую муку. Она на костре варила из неё что-то наподобие супа, в отдельном котелке кипятила воду, в которую бросала смородиновые листья. Поедим такой похлёбки, чаю попьём, немного отдохнём – и снова за работу.

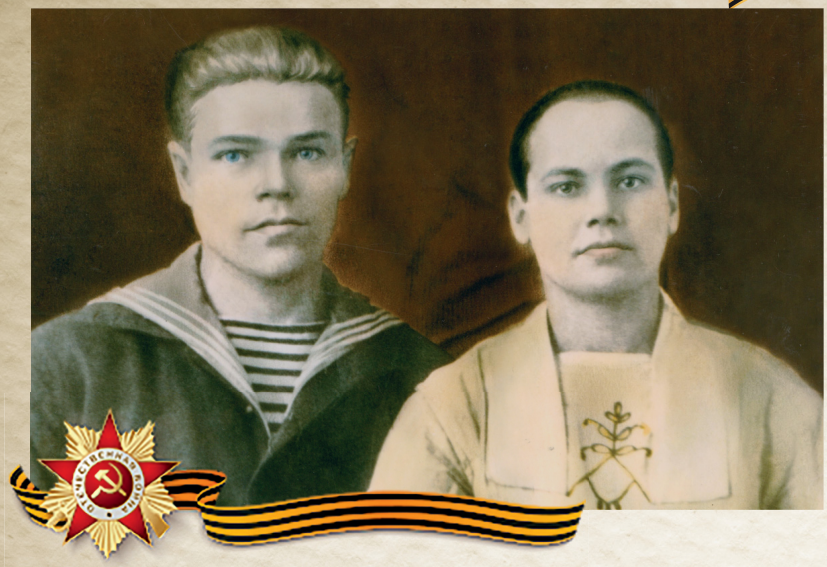

*Василий Дмитриевич и Клавдия Ивановна Корьякины.*

Осенью, когда начиналась уборка хлебов, женщины с серпами шли по полю и жали зерновые, а мы следом за ними собирали колосья в горсти и оставляли на жнивье. Позднее женщины вязали снопы. Их ребятишки отвозили на стан. Когда полевые работы заканчивались, вели обмолот снопов, веяли зерно. Мы, дети, работали наравне со взрослыми. Детства у нас, по сути, и не было.

ХОРОШО ПОМНЮ, когда почтальон принёс последнее письмо с фронта. Это было в марте 1945 года. Старшая Галина жила у папиных родителей и пасла гусей, а мы, младшие, находились всё время с мамой. Она часто болела. Однажды маме и еще одной деревенской женщине дали в колхозе лошадь, чтобы они съездили в лес и привезли хоть каких-нибудь дров. В это время к нам пришёл почтальон и дал нам конверт, склеенный от руки. В конверте были папино последнее письмо и письмо его друга. А еще там были красивые открытки. Папа, когда стал воевать на территории Германии, постоянно присылал нам открытки.

В школу я еще не ходила, мама меня не отпустила, так как надо было водиться с братом Николаем. Поэтому читать мы не умели. Мы конверт открыли, стали рассматривать открытки, радовались. У нас всегда соседские ребятишки собирались, было весело: топили железную печку, пекли картофельные печёнки. Тут приехала из леса мама. Как только она зашла в дом и прочитала письмо, сразу же заплакала. Со всей деревни сбежались женщины, плохая весть быстро разнеслась, каждая с гостинцем. Кто охапку дров принёс, кто чашку гороха, кто хлеба. Одна из женщин взяла Николая на руки и говорит маме: «Клавдия, как ты сейчас будешь жить с такой оравой, сама болеешь. Отдай их в детдом». Главное слово осталось за младшим братиком. Николай тогда сказал: «Мама, не плачь. Я вырасту и буду работать. У нас всегда будет хлеб, а сейчас мы и на картошке проживём».

Мама нам позднее те письма прочитала. Папа своё последнее письмо написал 23 марта 1945 года, а погиб 26 марта. Второе письмо было от его друга. Он писал, что с нашим папой

он всю войну прошёл рядом, и в том бою 26 марта потерял своего лучшего друга. Он похоронен в с. Недер. Позднее мы получили официальный документ о гибели Василия Дмитриевича Корьякина.

ПИСЬМО, КАК святыня, хранится у нашей старшей сестры Галины. Я приведу его в том виде, как оно есть: «В первых строках своего письма спешу уведомить вас, что я жив и здоров. Шлю большой привет жене Глане, дочерям Гале, Мане, Томе и любимому сыну Николаю Васильевичу. Всем хочу пожелать самого наилучшего, успехов, а самое главное – всем здоровья. Гланя, я от вас очень далеко нахожусь, в самой Германии. Соскучился очень-очень, но не знаю, когда мы снова увидимся. Обниму ли я вас всех? Мы идем на передовую, война очень тяжёлая! Пока до свидания. Жду ответа, как птичка лета». Именно этими словами папа всегда заканчивал свои письма.

К сказанному добавлю, что у нашего папы были два брата. Павел Дмитриевич Корьякин пришёл с фронта весь израненный и простуженный. Он умер уже дома. У дяди Паши было двое детей – Фаина и Анатолий. Третий брат Андрей пришел с войны живым. У него детей не было.

Мама, Клавдия Ивановна Корьякина, вырастила нас четверых, все мы стали достойными людьми, я с малолетства работала дояркой сначала в колхозе, потом в совхозах «Первомайский», «Скатинский», «Квашнинский». У меня трое взрослых детей, пять внуков, уже есть правнучка. Мама всю жизнь жила со мной, она работала до 70 лет, правда, на весьма скромных должностях – скотник, сторож. Умерла почти в 90. До столь почтенной даты не дожила всего пять месяцев.

ВСЕ БЛАГОПОЛУЧНО сложилось у моих сестёр и брата. Старшая Галина уехала в Свердловск, работала на железной дороге, Мария живёт в Алапаевском районе, трудилась продавцом, в клубе. Младший наш братик Николай живет в Верхней Синячихе, работал прорабом. Все мы уже давно пенсионеры, но помним своё голодное и холодное детство, и чтим память отца, погибшего за Отечество.

**Тамара ВЯТКИНА, ветеран труда**

* * *

*Так рассказывала о своём детстве в местной газете одна из дочерей Клавдии Ивановны Корьякиной – Тамара. Вся её жизнь связана с деревней, с животноводством. В труде она первая: надои всегда самые высокие, коровы и рабочее место в идеальной чистоте. За свой добросовестный труд Тамара Васильевна не раз приглашалась на областные слёты передовиков, об этом говорят многочисленные Почётные грамоты, дипломы, медали.*

*И сейчас Тамара Васильевна не сидит сложа руки, не ждёт, когда старость застанет. Она является активной участницей фольклорной группы «Калина» (Квашнинский СДК). Шьёт, вышивает и участвует в выставках и конкурсах.*

*Вырастила троих детей: Наталью, Любу и Сергея, все они, как и мама, трудолюбивые. Наташа и Сергей живут и работают в Тюмени, Люба живет в Камышлове и работает на «Урализоляторе». У всех уже есть дети ( у Любы два сына, у Наташи две дочери, у Сергея - дочь), т.е. правнуки сержанта Корьякина Василия Дмитриевича. Есть уже и праправнуки, но они еще малы и учатся в школе.*

*Жизнь продолжается…*

## Павел Иосифович Чуркин

Родился 10.07.1907 года, призвался на фронт 22 июня 1941 года из с. Квашнинского.

Дома остались жена – Чуркина Васса Петровна, дочери – Наталья, Лидия, Людмила и Валентина. Погиб Павел Иосифович 6 сентября без вести в бою.

Воспоминания: «В воскресенье, 22 июня 1941 года, стоял жаркий ясный день. Село Квашнинское тогда было большое, было много улиц, много жителей. Телефонов в то время не было, только в сельском совете. Им и передали, что началась война. Работники сельского совета собрали людей в Большом Квашнино у клуба, за мостом на островке и в Малом Квашнино. Многим там же, на месте вручили повестки. И уже на следующее утро их увезли на фронт, на машине «полуторке». В этот день последний раз видели родственники Чуркина Павла Иосифовича».

У Павла Иосифовича остались четыре дочери, его жена Васса Петровна в 34 года стала солдатской вдовой и оставалась ею до конца своих дней. Одна из дочерей – Безродных Наталья Павловна – посвящает им своё стихотворение.

***Верность***

*Клялись любить, но не успели,*
*Не сдержали слов, не их вина,*
*Одетых в серые шинели,*
*В окопы бросила война.*
*В глазах у женщин стыли слёзы,*
*За вагоном убегал вагон.*
*Так увозили паровозы*
*На фронт солдатский эшелон.*
*И стала ты по чьей-то воле*
*Солдаткою, потом вдовой,*
*Нелёгкая досталась доля:*
*Любить и жертвовать собой.*
*Вы верность пронесли через года,*
*С тех лет сороковых суровых…*
*И до сих пор встречают поезда*
*На станциях седые вдовы…*

Дочери Чуркина Павла Иосифовича Безродных Н.П., Коковина Л.П., Крысанова Л.П. являются тружениками тыла, имеют медали «Ветеран труда», удостоены юбилейных медалей. У Павла Иосифовича выросло и растёт 11 внуков, 20 правнуков и 18 праправнуков.

*Большое семейство Чуркиных (19 августа 1988 года)*

# Живица – от слова «жить»

*Михеева Галина Васильевна.*

В рассказах и письмах людей старшего поколения оживают фронтовые судьбы или судьбы тех, кто не воевал, но ковал общую победу в тылу. Им было не легче. Над ними разве что пули не летали, но подстерегали холод, голод, болезни, тяжкая, выматывающая работа. А ещё были дети войны. Они в силу возраста не работали на производстве, но изо всех своих детских силёнок помогали взрослым. Со страниц их писем дышит история. Без слёз читать их тоже невозможно. А читать необходимо, чтобы знать и помнить. Итак, перед вами очередной рассказ.

Когда началась война, мне было 8 лет, но я очень многое помню из детства. Отец мой – **Василий Ефремович Хамьянов** – родился в 1905 году, до войны работал заведующим хозяйством в Алтынайском химлесхозе. Был грамотным. Жили мы в Алтынае, а родители отца – в деревне Талица Сухоложского района.

На войну нашего папу как-то быстро призвали, мы ни проводить, ни попрощаться толком не успели. Остались втроём: мама Елизавета Федотовна, да я с сестрой Ниной. По совету отца переехали в Талицу к бабушке с дедушкой. Они жили в большом доме, а мы – в малухе.

До войны мама не работала, занималась домашним хозяйством и нами, детьми. Но в наступившее военное время стало не хватать рабочих рук, и мама пошла работать в химлесхоз – собирать живицу. Это был очень тяжёлый труд, до войны этим занимались только мужчины. Уходили далеко в лес, собирали смолу в вёдра и на коромыслах носили до места общего сбора. Мы с утра учились в школе, а после уроков бежали в лес помогать матерям.

Существовали в основном за счёт своего хозяйства – коровушки-кормилицы да огорода. В зимнее время пилили чурки для паровозов и автомашин. Полуторки тогда ходили на дровах. В кузове были установлены своеобразные печки (газогенераторные установки – *ред.*), в них чурки бросали, и машина двигалась, о бензине даже и речь не велась. Для освещения домов использовали керосиновые лампы, если керосина не было, переходили на лучины.

А от отца с фронта мы получили всего-навсего два письма, одно – из Тулы, другое – из Орла. «Добрый день, здравствуйте, дорогие мои родители, папаша и мамаша. Шлю я вам свой пламенный привет, – писал он. – Сообщаю вам, что нахожусь в дороге. Едем дальше, наверное, скоро доедем. Вы обо мне не заботьтесь, не изнуряйте себя, живите веселее, ждите домой только с победой. Папаша и мамаша, переедет моя

семья, устраивайтесь по-семейному. Галину нужно учить… Остаюсь жив и здоров, чего и вам желаю. Известный вам сын. 20 июля 1941 года».

А вот второе письмо. «Добрый день. Здравствуйте, дорогая моя семья. Шлю свой пламенный привет жене Елизавете Федотовне, милым дочерям Гале и Нине. Ещё привет сестрицам Мане, Вале, Нюре. Первым делом сообщаю, что я жив-здоров. Извините, что я вам долго не писал, потому что не имел возможности. И не имею возможности получить от вас письма. Ну ничего, может, останусь жив, всё перенесём. Пока живите, не тужите. До свидания. 13 сентября 1941 года».

Больше об отце мы ничего не знаем. Как-то обращались в военкомат, нам пояснили, что, вероятно, служил он в разведке, был засекречен. Недаром сообщал, что не имеет возможности писать и получать письма. Скорее всего, и погиб неизвестно где и как, потому и числится без вести пропавшим.

Война закончилась. От тяжёлой работы мама надсадилась и в 1951 году умерла. Я в то время считалась уже взрослой – мне было 17 лет. Раз от папы ничего не было, мы не считались семьёй погибшего и не получали за него ни копейки. Тяжело было, как всем. Но выжили.

Я, повзрослев, вышла замуж, переехала в Квашнинское, где и проработала до самой пенсии свинаркой. Мужа уже давно схоронила, за ним ушли и сыновья (оба родились сердечниками). Сейчас так и живу в Квашнино, квартира благоустроенная. Есть двое внуков: один работает в Екатеринбурге, второй служит в армии в Челябинской области. Вот и вся моя жизнь…

*Василий Ефремович и Елизавета Федотовна Хамьяновы (довоенное фото).*

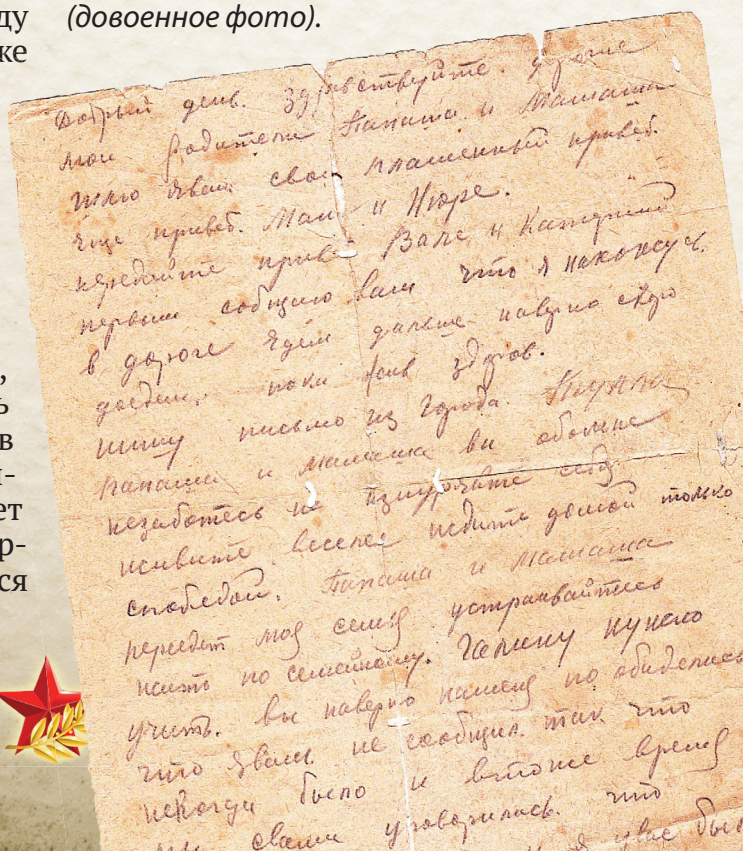

# Он обещал писать часто

*А пришло лишь одно письмо…*

*Алла Павловна Гусева (Кочурина).*

**Павел Николаевич Кочурин** родился в 1903 году. Призван на военную службу 28 августа 1941 года Туринским военкоматом. Дома остались жена Мария Варфоломеевна, и дети – дочь Алла и сын Женя.

– Отец был грамотным и культурным человеком, – вспоминает Алла Павловна Гусева (Кочурина). – Работал в совхозе «Назаровский» главным бухгалтером. Был заботливым и добрым семьянином. Семья жила в достатке, был свой скот, корова, куры. Мама до войны вела домашнее хозяйство. Перед войной я закончила четыре класса, а Женя ещё не учился. В этот год родители решили, что я должна учиться в Ирбите и жить у папиных родственников. Но 22 июня началась война, и в августе 1941 года папу призвали. До Ирбита мы с мамой ехали на поезде вместе с призванными на фронт деревенскими мужиками, их было несколько вагонов, папа ехал с нами. В Ирбите мы с ним распрощались, он пообещал как можно чаще писать, но пришло всего одно письмо…

«Здравствуй, жена Маруся и дети Алла и Женя! Как живете, чем занимаетесь? У нас пока все нормально, сейчас делаем посадку на поезд и поедем на Красноуфимск. Едем вместе с земляками: Выдрин Иван, Баталов Семен, Марков Георгий и Поздышев, к вечеру будем на месте. Маруся! Я забыл сказать, чтобы Женя обязательно пошел в школу. Ну, всё, мы поехали, времени шесть часов утра. Когда приедем на

*Мария Варфоломеевна и Павел Николаевич Кочурины с дочерью Аллой.*

место, напишу. 01.09.1941 г. Ваш Павел Кочурин».

И всё, больше от отца ни весточки не было.

С самого начала войны мама устроилась поваром в совхозные ясли, но ненадолго, пришлось пойти на мужскую работу. Я бросила пятый класс в Ирбите и вернулась домой, тоже пошла на работу. Жить стало нечем, коровушки ленились, хлеба давали мало – взрослым по 500 граммов, а на детей совсем ничего. Ели всё, что придётся… И, наверное, надо поставить памятник гнилой и мороженой картошке, лебеде да крапиве. Благодаря им народ в войну выжил, да еще и победил.

Нам, детям – 12-летним девчонкам и мальчишкам – поручали серьёзные работы, скидки на малолетство не было. Зимой ездили в лес заготовлять хвою для совхозного скота. Дорога шла через поле, где летом росла картошка. Обязательно разроем снег, найдем картофельную плеть, вырубим квадратик земли с картошкой и вечером после работы принесём домой, еле дождемся, когда оттает, отмоем и напечём лепешек. Это был деликатес, вкуснятина. Позднее стали посылать в Туринск на сортировку зерна, но и там хлеба мы не видели. Пекли его из мучной пыли, сметённой со стен жерновов. Был он как глина. Мы его ели, а вот хозяйская коза нет, фыркала. Привозили и мякину овсяную, её замачивали, потом, когда настоится, процеживали и варили кисель. Этим и жили.

Через год нам позволили работать на подводах. Нужно было грузить сено или солому для совхозных коров. Намёрзнемся, наревёмся, а всё равно привезем, чтобы скот не стоял голодный! Еще нас посылали в лес зимой пилить дрова и возить их в село, чтобы мог действовать теплогенератор, который давал свет в дома. Летом на работе от зари до захода солнца, так как начинался сенокос, огороды и все прочее.

Уставали сильно, но молодость своё брала, всё равно в клуб на танцы бегали. С танцев прибежим, часа два вздремнём, а бригадир уже будит: ребята, пора вставать, пора на сенокос. Пока роса – косили вручную, днём гребли сено, ставили копны, стога и зароды метали. Все это делали подростки и их матери-солдатки.

Ещё о папе скажу. Писем от него больше не было, а его друг, Скворцов Василий Егорович, написал: «Здравствуйте, семья Кочурина Павла Николаевича, сообщаю вам, что ваш муж и отец погиб на Волоколамском направлении у д. Смольниково, там и похоронен». С этим письмом мама поехала в военкомат, письмо забрали и сказали, что пошлют запрос по месту его службы. Ответ пришел в феврале 1942 года. Из военкомата принесли извещение, что отец числится без вести пропавшим. Так до сих пор и не знаю, где он похоронен.

Но жизнь продолжается. Алла Павловна в 60-е годы переехала в Квашнино, обустроилась с семьёй, работала в совхозе. Сейчас она на заслуженном отдыхе. Ветеран труда, не единожды признавалась ударником коммунистического труда, имеет множество Почётных грамот. А ещё медаль «Мать-героиня». У неё шестеро детей, 12 внуков и 9 правнуков. Вот какое богатое наследие у Павла Николаевича Кочурина! Подрастают будущие защитники Отечества. Они будут помнить своего прадеда, погибшего на войне.

## Иван Фёдорович Бармин

*Иван Фёдорович Бармин.*

Родился 17 августа 1916 года. В 1939 году служил на Дальнем Востоке, был участником Финской войны. В 1941 году призвался на Великую Отечественную войну. Служил в звании старшины.

Дома его остались ждать мать, жена, сын и две дочери.

Погиб Бармин Иван Фёдорович 25 августа 1941 года в д. Московье Смоленской области.

# Нелёгкая юность моя…

Из воспоминаний
**Ивана Григорьевича Михеева**

Когда началась война, мне шёл шестой год. Отца призвали в июне 1941-го. Пришла грузовая машина из города, все мужики, кого призвали, погрузились со своими котомками, и их увезли в Еланские лагеря. Там они пробыли недолго, вскоре отправили на фронт. Мать стала работать на конном дворе, я ходил на работу вместе с ней. Сестра Таисья трудилась на ферме. Писем от отца не получали, а в январе 1942 года пришло извещение: «Рядовой **Михеев Григорий Иванович**, 1903 года рождения, пропал без вести 13 января 1942 года».

Мать не могла, видимо, перенести гибель отца, всё плакала и вскоре ослепла, животных уже не видела, мне пришлось вместо неё работать. Шёл мне уже седьмой год, я ухаживал за жеребятами.

За работу начисляли трудодни. Только мы на них ничего не получали. Есть нечего, а налоги платили. Надо было сдать 300 литров молока, мяса 50 кг, яйцо и ещё кое-что. Один год корова оказалась нестельной, телёнка не было, и мы мясо не сдали. Пришли из сельсовета, корову увели, а вместо коровы дали тёлочку. Так мы остались без кормилицы.

…В школе я почти не учился. С осени побегаю в школу босиком, а как слякоть да снег начнутся – ходить не в чем. Учительница приходила, спрашивала, почему Ваня в школу не ходит, а мать отвечала: нет обувки.

После окончания войны меня вызвали в правление колхоза. Сидят – начальник почты Вера Ивановна и председатель. Председатель говорит: «Вот, Вера Ивановна, тебе извозчик, возить почту». Почту тогда доставляли из Камышлова на лошадях. А Вера Ивановна в отказ: «Куда я с ним, заморышем несовершеннолетним?» Председатель: «Другого нет, парень он боевой, за лошадьми ухаживал».

Так я и стал возчиком почты. Работа не тяжёлая летом, а зимой – невыносимо. Одежонка худая, обувка тоже, так что в санях ехать не приходилось: бежишь всю дорогу за санями, чтоб не околеть. Вставал в четыре часа утра, запрягал лошадей и выезжал за почтой. Три года так ездил, а потом сбежал, не выдержал, другие и вовсе через неделю сбегали.

В армию призвали в 1954 году. Служил на Балтике. Там впервые поел хлеба досыта. А когда нас переодевали в форму, это ж целая история. Одёжку гражданскую, что получше, отдавали старослужащим, а мне и отдавать было нечего, и назад отправлять тоже нечего. На мне всего-то – штаны да рубаха, даже нижнего нет. Солдатской формой я очень гордился. В армии занимался лыжным спортом, гирями, городками и был зачислен в спортивную команду. Матери за это благодарственное письмо послали, а потом меня и отпуском поощрили. Всего отслужил на флоте четыре года.

Вернувшись домой, женился на Евдокии Григорьевне Михеевой. Её отец, Григорий Тимофеевич Михеев, 1910 года рождения, был призван на фронт 23 июня 1941 года, пропал без вести в декабре в том же году. С женой мы воспитали двух дочерей, есть внуки и правнуки. Два моих внука отслужили в армии.

Вот так род Михеевых продолжается, хоть и под другими фамилиями. Это наследники Победы двух Михеевых: Григория Ивановича и Григория Тимофеевича.

*Семья Михеевых: Евдокия и Иван с дочерьми Наташей и Маргаритой.*

## *О детях войны*

*Детям, пережившим ту войну,*
*Поклониться нужно до земли!*
*В поле, в оккупации, в плену,*
*Продержались, выжили, смогли!*

*У станков стояли, как бойцы,*
*На пределе сил, но не прогнулись*
*И молились, чтобы их отцы*
*С бойни той немыслимой вернулись.*

*Дети, что без детства повзрослели,*
*Дети, обделенные войной,*
*Вы в ту пору досыта не ели,*
*Но честны перед своей страной.*

*Мерзли вы в нетопленных квартирах,*
*В гетто умирали и в печах.*
*Было неуютно, страшно, сыро,*
*Но несли на слабеньких плечах*

*Ношу непомерную, святую,*
*Чтоб скорее мира час настал.*
*Истину познавшие простую.*
*Каждый на своем посту стоял.*

*Девочки и мальчики войны!*
*На земле осталось вас немного.*
*Дочери страны! Ее сыны!*
*Чистые пред Родиной и Богом!*

*В этот день и горестный, и светлый,*
*Поклониться от души должны*
*Мы живым и недожившим детям*
*Той большой и праведной войны!*

*Мира вам, здоровья, долголетья,*
*Доброты, душевного тепла!*
*И пускай нигде на целом свете*
*Детство вновь не отберет война!*

***В. Салий***

## Григорий Григорьевич Лавров

Родился в 1915 году, срочную службу проходил на Дальнем Востоке, участвовал в боях на Халхин-Голе и озере Хасан.

В 1939 году был призван на Финскую войну, и вернулся в 1940 году. Немного пожив дома, в июне 1941 года, вновь был призван уже на Великую Отечественную.

Остались у Лаврова Григория Григорьевича жена Екатерина Андреевна и дочь Надежда, 1940 года рождения. Внук Григория Григорьевича служил в пограничных войсках. Две правнучки и два правнука – студенты.

**Из воспоминаний Надежды Григорьевны Куракиной (Лавровой):**

– Нашу семью война тоже не обошла стороной. Мой отец, Григорий Григорьевич Лавров, погиб в феврале 1943 года. Вот только по официальным документам он числится без вести пропавшим. Я никогда не видела отца, знаю его только по фотографии и из рассказов бабушек и мамы.

Родился он в большой семье в 1915 году, было 8 детей: пять братьев и три сестры. Отец, Григорий Яковлевич Лавров, умер, когда папе было года два-три. Он был младшим. Закончил только четыре класса, и с малых лет работал сначала в своём хозяйстве, потом в колхозе. Срочную службу проходил на Дальнем Востоке. Участвовал в боях на Халхин-Голе и озере Хасан. После возвращения из армии ему недолго пришлось пожить мирно. Призвали на финскую. Вернулся домой в 1940 году. А в июне 1941 года – снова на фронт. Всё, что осталось мне на память об отце, – это письмо от командования, где он служил, выписка из приказа о награде, которую он не получил, и старая фотография, на которой они с мамой сфотографировались перед отъездом отца на фронт. Уже

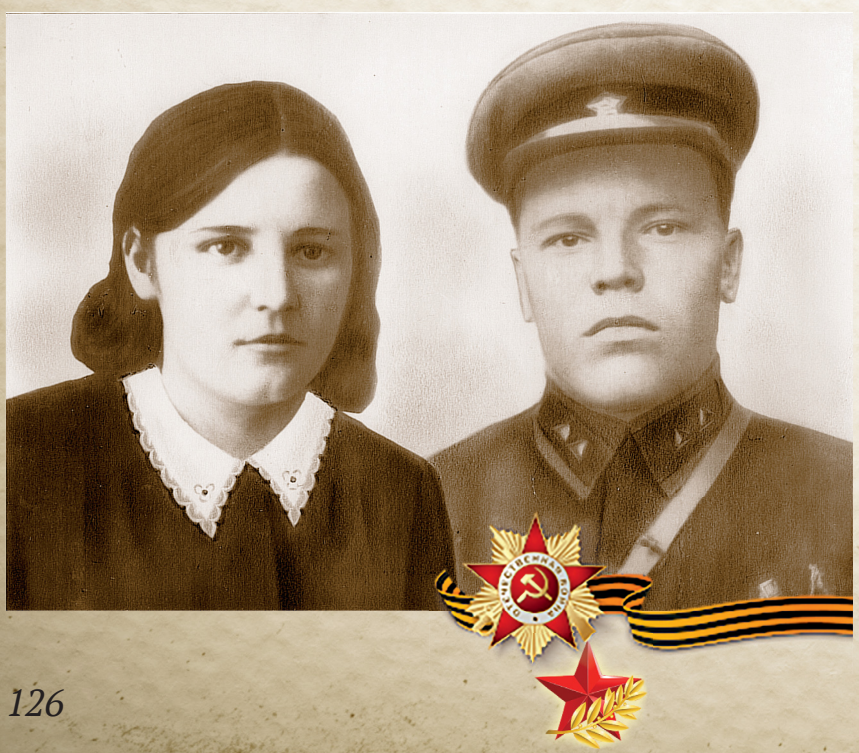

*Григорий и Екатерина Лавровы. Война разлучила их навечно.*

никого из родственников не осталось, кто знал его и помнил, кроме мамы.

В 1941 году отец был ранен и лежал в госпитале в Свердловске, после ранения не пошёл даже в отпуск. Снова вернулся на фронт, и последние бои, в которых ему довелось участвовать, были где-то под Курском или Воронежем в 96-й танковой бригаде им. Челябинского комсомола.

Это всё, что я знаю о своем отце – Лаврове Григории Григорьевиче. Могилу его нам найти не удалось, а вот к обелиску павшим воинам в Камышлове, где есть фамилия отца, я езжу каждый год.

* * *

А вот письмо от командования, о котором упомянула Н. Куракина. Это исторический документ. Читая его, проникаешься чувствами, настроением тех людей, кто приближал Победу.

«Камышловскому райисполкому, комитету партии, г. Камышлов Свердловской обл.

Старшина, механик-водитель танка, Лавров Григорий Григорьевич, служил в нашей части с июня месяца 1942 года, отмечая славный боевой путь нашей части на фронте борьбы с немецко-фашистскими ордами. Мы гордо вспоминаем павшего смертью храбрых Григория Григорьевича. За время пребывания в части старшина тов. Лавров неустанно работал над собой и совершенствовал постоянно свою боевую выучку. Еще в 1942 году они первые вместе с механиком-водителем старшиной т. Гагариным Вячеславом Ивановичем добились на своих танках средней технической скорости на один мото-час 18 км, за что получили денежную награду и благодарность от командующего армией.

В ходе кипучей и плодотворной работы и честного отношения к порученному делу тов. Лавров добился замечательных успехов, он за короткий период времени стал мастером вождения.

Танк, который водил в бой тов. Лавров, не знал преград, вынужденных остановок и аварий. Прославленный экипаж танка за проявленную стойкость, отвагу и мужество в боях был награждён правительственной наградой, орденами и медалями Союза ССР, тов. Лавров награждён орденом Красной Звезды.

Старшина Лавров при выполнении боевой задачи командования по уничтожению окружающей группировки противника 10.02.1943 года погиб смертью храбрых.

Память о Григории Григорьевиче будет жить всегда в наших сердцах, о нём будут петь песни и слагать стихи.

Передайте его жене Лавровой Екатерине глубокое соболезнование.

Сейчас мы, танкисты, находимся на боевом посту на передовом крае обороны и готовимся к новой решительной схватке с врагом, мы клянёмся, что отомстим за смерть наших павших товарищей. Мы не пожалеем ни сил, ни энергии, а если понадобится отдать свою жизнь за полный разгром врага, – отдадим не задумываясь.

Передайте всем трудящимся Камышловского района, чтобы они работали, как этого требует дело победы, так же, как воюют наши танкисты, что от вашей работы в глубоком тылу зависит победа на фронте.

Под знаменем Ленина-Сталина мы победим. Враг будет разбит, победа будет за нами. Смерть немецким извергам!

С коммунистическим приветом командир части капитан Кульков, зам. командира по политчасти старший лейтенант Бергер, секретарь партбюро части капитан Дульцев. 26.05.1943 г.».

## Александр Тимофеевич Бессонов

*Александр Тимофеевич Бессонов.*

Год рождения – 1898-й. Год призыва – 1941-й (осень). Погиб в октябре 1942 года. В Книге памяти о бойце Бессонове А.Т. ничего нет, воевал всего лишь год и погиб без вести под Ржевом.

Дома у Александра Тимофеевича осталась большая семья. Жена Мария Ивановна и пятеро детей: Нина, Сергей, Николай, Валентина и Евдокия. Когда отец уходил на войну, то его сердце тревожил один вопрос: Мария, если меня убьют, что ты будешь делать, как ты поднимешь их всех. Он знал, что когда идет война, то и в тылу люди натерпятся и голода, и холода, что рано познают непосильный труд дети.

Но ни жена, ни дети Александра Тимофеевича не уронили чести своего отца. Все пятеро выросли достойными людьми, заслуживающими и чести, и уважения. Нина Александровна и Евдокия Александровна трудились в потребобществе. Сергей и Николай в МТС, позднее в совхозе «Квашнинский». Валентина Александровна окончила Ирбитский техникум дошкольного воспитания и более 40 лет проработала в Квашнинском детском саду, является заслуженным педагогом дошкольного воспитания.

Жена Александра Тимофеевича Мария Ивановна, сыновья Сергей и Николай награждены медалями за ударный труд в годы Великой Отечественной войны, другие дети были также награждены Почётными грамотами, дипломами и знаками отличия.

Прошли годы после окончания войны, но до сих пор не забывается тяжёлый и непосильный труд в колхозе и МТС, не забывается и хлеб из травы и мороженой картошки. Всё это вновь и вновь встаёт в памяти какими-то тяжёлыми воспоминаниями.

*Род Бессоновых есть кому продолжать (фото 1995 года).*

Нет давно уже Александра Тимофеевича и Марии Ивановны, но жизнь продолжается в детях, внуках (их 11) и правнуках (их 8). Все внуки и правнуки оправдали надежды своих предков: внуки получили высшее образование, трудятся, а правнуки сегодня студенты вузов.

## Александр Денисович Морев

*Александр Денисович Морев.*

Родился в 1915 году. Проживал в деревне Портомойка. Призван в июне 1941 года Камышловским РВК. Работал до войны в Камышлове. Умер от ран 18 февраля 1942 года в полевом госпитале. Осталась семья: жена Морева Агния Фёдоровна и дочь Альбина, 1940 г.р.

**Из воспоминаний дочери Альбины Александровны:**

– Мама всю войну работала в колхозе – то на ферме, то на полевых работах, куда пошлют. Я помогала ей, как могла. В 16 лет пошла работать дояркой на Портомойскую ферму. Жили тяжело, как и все, и холодно было, и голодно. Но всё пережили. Создали семью с Крапивиным Алексеем Андреевичем. Он тоже не дождался своего отца Андрея Марковича с фронта. Их жизнь в период войны была совсем ужасной, настолько было голодно, что и вообразить трудно. Алёша рано ушёл из жизни – в 58 лет, а брат его, Анатолий, на 50-м году. Алексей всю жизнь работал трактористом в совхозе, я – дояркой сначала, потом зав. столовой, кладовщиком на зерноскладе, потом учиться послали в УралНИИСХоз, где я получила профессию осеменатора. В этой должности и проработала до пенсии. Есть у нас с Алексеем трое детей: Наташа, Андрей и Елена. Живут в городе, у всех дети. Уже у нас и правнуки есть.

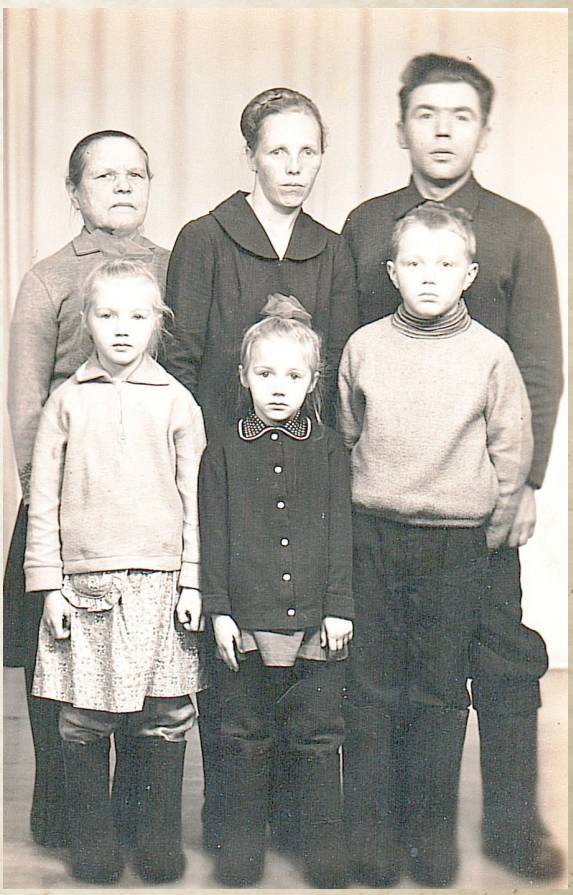

*Семейное фото: Агния Фёдоровна, Альбина с Алексеем и их дети – Наташа, Елена, Андрей.*

# Ярославна последней войны

*Анастасия Игнатьевна Семёнова, 1913 г.р.*

Так можно сказать о старейшей жительнице села Малое Квашнино **Анастасии Игнатьевне Семёновой.**

Вся её жизнь – с рождения и до сегодняшних дней – связана с деревней. Здесь она девчонкой в страхе и голоде пережила гражданскую войну. Помнит, как повели колчаковцы её отца на расстрел. Была она тогда пятилетней и не понимала всей трагедии происходящего, сидела на заборе и пела песни, а вокруг взрослые плакали. Потом советскую власть восстановили, началась коллективизация. В родной деревне организовался колхоз им. Кирова, где она и трудилась на самых разных крестьянских работах: выращивала рассаду и овощи, заготовляла сено, возила зерно и т.п. Вышла замуж за Евгения Александровича Семёнова. В 41-м – роковом для всех году – его вместе с другими односельчанами призвали на защиту Отечества.

На руках Анастасии осталось трое ребятишек – Евдокия и Александр с Александрой. В 43-м пришла похоронка. Оставшись вдовой, она больше замуж не выходила, всю жизнь посвятила детям, вырастила хороших, трудолюбивых людей. Они обзавелись семьями и разлетелись кто куда, но навещают мать часто, каждую неделю.

Много было бед в жизни этой женщины – смерть дочери пришлось пережить и тяжелый недуг перенести. Но сила духа помогла выстоять. В свои 93 года Анастасия Игнатьевна живет в своем доме, топит печи, в горнице у нее чисто и светло, на полу – половички, на окнах цветёт герань, на стенах висят фотографии. И сама всегда ухоженная. Когда приходят её навещать соседи – супруги В.П. и А.П. Мезенцевы, А.К. Попова из совета ветеранов, глаза её сияют радостью, она гостеприимная хозяйка. Дети зовут к себе, но она не соглашается, говорит, что будет доживать здесь, в родном доме.

Часто смотрит на портрет погибшего мужа, перечитывает письма с фронта, которые бережно хранит всю жизнь. «...Муж твой погиб в 42-м. Ветер стучит в опустевший твой дом. Ночи твои, словно годы, длинны... Ты – Ярославна последней войны. Сколько снегов, сколько дождей было, вдова, в трудной жизни твоей. Но ты не можешь солдата забыть, сердце твоё продолжает любить...». Эти стихи В. Бутенко и Г. Георгиева про неё, нашу Анастасию Игнатьевну Семёнову.

**Зинаида ЧЕЧУШКОВА,**
«Камышловские известия»
от 26.03.2006 г.

# А за плечами – юность боевая

*Татьяна Иосифовна Бубенщикова с правнуком Витей.*

**Татьяна Иосифовна Бубенщикова** родилась в Михайловке. Когда началась война, ей было 14 лет, наравне со взрослыми она стала работать в колхозе. Тогда же отправили её на лесозаготовки за Кочнево. Никакой техники не было, всё делали вручную, вставали в 4 часа утра, нужно было спиливать до 20 деревьев. Ведь если норму не сделаешь, то не получишь обед. В 15 лет три девчонки подали заявление в военкомат. Решили пойти добровольцами на фронт, прибавили себе возраст, и им поверили, ведь паспортов у них не было.

Набрали эшелон девчонок и повезли в Свердловск, а оттуда в город Кимры на Волге. Зачислили в отдельный запасной женский стрелковый полк, обмундировали. Три месяца находились на курсах «Воздушное наблюдение, оповещение и связь». По звуку мотора они должны были определять, какой летит самолет, и сообщать зенитчикам. После учёбы девушек отправили в Тернопольскую область, дали автоматы, станковый ручной пулемёт, диски к пулеметам, гранаты РГД и «лимонки». Жили они в землянках по пять человек. А в лесах кругом было много банд как немецких, так и бандеровских.

В батальоне было четыре роты, в каждой – по 60 человек. А возвращалось домой не больше роты. В действующей армии Т.И. Бубенщикова находилась с сентября 1943 года по 11 мая 1945 года.

– Страшно было, конечно, – вспоминает Татьяна Иосифовна. – Постоянно обстреливали. На соседний с нами пост напали бандеровцы, издевались над девушками, а потом повесили их на деревьях…Это невозможно забыть.

После войны, до 1947 года, работала она во Львове в военном продпункте. Там вышла замуж, родила сына, а затем приехала в родную Михайловку, пошла в колхоз. Позднее перебралась жить в Камышлов, устроилась санитаркой в роддоме, затем проработала до самой пенсии в инфекционном отделении. Награждена орденом Отечественной войны II степени, всеми юбилейными медалями. И за труд имеет множество благодарностей. Милая, простая женщина. Кто не знает, тот и не подумает, что за спиной её такая боевая молодость.

**Галина СПИРИНА**
«Камышловские известия»
от 26.03.2006 г.

# Жизнь прожить…

*Екатерина Ивановна Калинина (слева) с подругой Валентиной.*

Давно это было. Я работала бригадиром на Квашнинской ферме, и за маленькими телятами в то время ухаживали три женщины – Екатерина Григорьевна Парыгина, Мария Игнатьевна Шумкова и **Екатерина Ивановна Калинина.** Все одинокие и у каждой дети. У первых двух по трое, а у Екатерины Ивановны Калининой – четверо своих ребятишек, да еще прижился приёмыш из детского дома.

Жили Екатерина Григорьевна и Мария Игнатьевна рядом с фермой «в Полеговой», так называлась односторонняя улица за речкой (сейчас это ул. Кр. Партизан), а Екатерина Ивановна – в центре деревни. И на ферму ей приходилось ходить дальше.

В то время для телят заваривали кашу Каждая телятница высыпала в общую дежу свою долю комбикорма, а кочегар варил. Те женщины, что жили поближе, прибегали пораньше и гущу из ёмкости для своих телят вычерпывали, а Екатерина Ивановна, пока детей растолкает по местам – кого в школу, кого в детский сад, приходила на ферму позднее, и её телятам доставалась жидкая каша. Что тут начиналось? Крик, шум, пыль до потолка, ведь всем нужны привесы, зарплата, и всем троим – поднимать и ставить детей на ноги. Надеяться-то было не на кого.

…Прошли годы. Эти женщины вышли на пенсию, вырастили детей и сегодня имеют внуков и правнуков. Вновь встретились с Е.И. Калининой, когда началась регистрация детей погибших защитников Отечества. Екатерина Ивановна зашла ко мне, чтобы составить документ на её погибшего отца, мы с ней разговорились по душам. И я узнала, какая у неё была нелёгкая судьба. Сейчас, с высоты прожитых лет, я понимаю Екатерину Ивановну и оправдываю горячность женщины, её «скандальное» поведение в те годы. Вот что она мне поведала.

– Родителей своих я не помню, воспитывалась в детском доме – это на хуторе Вербиевка близ города Гадяч, что на Украине.

Оказалось, что родители её погибли от большого голода, который случился в 30-е годы прошлого столетия на Украине. Её, кроху, подобрали и отправили в детдом.

– А как же фамилия? – спрашиваю я.

– Очень просто, – говорит Екатерина Ивановна. – У кого неизвестны родители, давали фамилию М.И. Калинина – «всесоюзного старосты», а отчество – его отца. Так я и стала Екатериной Ивановной Калининой, как и многие другие.

Из более поздних воспоминаний ей

запомнилась война. Как начали бомбить населенные пункты, всех с хутора эвакуировали, а детдом оставили в последнюю очередь. Транспорта не хватало, а дети в детдоме разного возраста, были и совсем крохи. Работники учреждения раздобыли волов, на них нагрузили продукты, кое-какие вещи, посадили на телеги маленьких детей, остальные – за подводами вслед. Но от самолётов на волах далеко не уедешь. Немецкие лётчики стали постоянно налетать на колонны, бомбить их и расстреливать людей. Местность там без леса, спрятаться некуда.

- Мы, кто постарше, убегали в посевы близ дороги, – говорит Е.И. Калинина. – Малыши бегать не могли, погибали – кто от осколков, кто от пуль.

Увидев летящие самолеты, малыши прятали головы под подолы платьев воспитателей и нянь, совсем как цыплята. Ужас, сколько погибло народу при налётах! Убило и наших волов. Дальше пробирались мы по зарослям то ли конопли, то ли других высоких растений. Выбрались к железнодорожной станции. Здесь нас поместили в вагоны, изрешеченные пулями и осколками.

Оставшихся в живых привезли в Москву. Сводили в баню, от голода и грязи на их телах были сплошные вши. Далее в грузовых вагонах доставили в Киров. Здесь снова помыли и накормили. Затем путь лежал в Свердловск, направили в Ирбит. Там сводили в баню, сняли с детей грязную и рваную одежду и выдали ту, что насобирали у местных жителей. Всё было, конечно, велико, но другого не было. На ноги впоследствии выдали ботинки на деревянной подошве. Главное, что ребят накормили досыта. Здесь впервые за все время странствия они увидели хлеб. Надо было видеть детей, выходящих из столовой. Каждый нёс по куску хлеба и повторял: «Сколько хлеба, сколько хлеба!».

Из Ирбита юных беженцев распределили по детдомам. Катя попала в Зайково. Мальчиков поселили за рекой, а девочек – на горе, в большом частном доме. Здесь Катя пошла в четвёртый класс. Было ей 12 лет. Проучившись два года, Е. Калинина дала согласие ехать в Н. Тагил учиться в ФЗО на токаря. Жили в бараках. Здесь и работала до Дня Победы.

Война окончилась. Как-то молодёжь послали по колхозам копать картошку. Екатерина оказалась в д. Печёркиной Пышминского района, да там и осталась. Родила четверых детей и воспитала их одна, поставила на ноги. Все они сейчас взрослые, работают, имеют уже внуков.

Позднее Е.И. Калинина пришла работать в совхоз «Квашнинский» телятницей, ей село понравилось тем, что здесь и детсад, и школа были, да и квартиру дали. Доработала в хозяйстве до пенсии и до сих пор живёт в этом селе.

– Горечь меня берет, когда вижу по телевизору, как молодые, родив, бросают своих детей то в мусорный бак, то в снег на мороз, а то и просто убивают, – говорит моя собеседница. – Вспоминаю, как нас во время бомбёжек совсем чужие люди укрывали, раскинув руки над нами, и никого не бросили, всех вывели в тыл. А ведь могли бы. И я, родив четверых, тоже их не бросила, хотя и жила в большой нужде.

Все дети Екатерины Ивановны живут у нас в Квашнино.

**Зинаида ЧЕЧУШКОВА,**
ветеран труда

# Сына так и не увидел…

**Пётр Степанович Кукарцев,** 1921 г.р., призван 20 августа 1941 года в распоряжение командира 69-го запасного артполка города Кирова в стрелковый полк № 370 343-й стрелковой дивизии. Пропал без вести в 1944 году, извещение направлено матери Анне Нефёдовне Кукарцевой. Кроме матери, дома осталась молодая жена Елизавета Петровна Пульникова. Познакомились супруги в Реже, где Лиза обучалась профессии токаря. Когда Петра призвали, Елизавета сообщила, что ждёт ребёнка, чему будущий отец был рад и уверен, что родится сын. Надеялся, что война будет недолгой, и он, вернувшись, покачает сыночка на руках. Не получилось мечте сбыться. Погиб молодой лейтенант, так и не подержав сына на руках.

Родился, действительно, сын – вылитая копия отца, назвали Николаем Елизавета Петровна всю жизнь прожила в селе Квашнинском. В войну трудилась на Квашнинской МТС, которая обслуживала сельскохозяйственную технику близлежащих колхозов Куровского, Квашнинского и Кочневского куста – в общей сложности 18 деревень. Мастерские, где ремонтировали технику и стояли станки, не отапливались, было очень холодно, зимой здесь же разбирали моторы, мыли разобранные детали в солярке, сломанные тут же ытачивали на токарных станках.

Заводских деталей не поступало, заводы работали на войну. Трудились е менее 14 часов в день и выходили в конце рабочего дня угоревшие от газов, еле живые, но пережили этот тяжёлый период, дожили до Победы, только вот остались вдовами на всю горькую жизнь.

*Лейтенант Пётр Степанович Кукарцев, пропал без вести в 1944 году.*

*Сын погибшего офицера Красной армии Николай Петрович Кукарцев. Родился 22 мая 1942 года.*

Сын Николай вырос, получил профессию шофёра и на всю жизнь остался верен этой профессии. Прожил и сейчас живёт в Квашнино, имеет троих детей – это уже внуки погибшего на войне П.С. Кукарцева, наследники Победы.

**Зинаида ЧЕЧУШКОВА**

«Камышловские известия»
от 6 июня 2020 г.

# Как солдата берёзка спасла

*Пелагея Дмитриевна и Яков Николаевич Квашнины.*

**Яков Николаевич Квашнин** родился в большой, дружной и работящей семье. В этой семье выполняли любую работу: могли дом строить, печь сложить, кожи выделать и ещё многое другое. Хозяйство было всегда крепким, благодаря неутомимым и умелым рукам этой дружной семьи. Но грянула Великая Отечественная война, и Яков в первый же день ушёл защищать Родину, как и многие жители села и окрестных деревень.

Особенно тяжёлые бои развернулись на направлении главного удара фашистских войск на территории Смоленской области. Здесь, под Смоленском, многие наши подразделения попали в окружение. Враг рвался к Москве. Прорывая окружение, полк Якова Николаевича нёс большие потери. Не всем удалось выйти, в том числе и Якову Николаевичу, помогая раненому товарищу, он отстал от основной группы. Их схватили в лесу и повезли в лагерь, находящийся в Витебске. Лагерь был забит нашими военнопленными, и, пока были силы, они решили бежать. Перебили охрану и кинулись прочь, но не тут-то было, немцы быстро пришли в себя и пустили за ними танк . «Косили» из пулемёта людей беспощадно, окружили беглецов и загнали обратно в лагерь. Жестоко избивали. Досталось и Якову Николаевичу. Отлежался, стали выводить на работы за пределы лагеря. В один из таких дней разразился сильный ливень, решение пришло мгновенно: надо бежать! Бежали вдвоём с сибиряком. Шли лесом, болотами, но беглецов хватились, пустили по следу автоматчиков с овчарками.

«Я шел первым, сибиряк за мной, но отставал все больше и больше. Овчарки догнали его, свалили и начали рвать на части. Раздался страшный крик моего товарища и рычание овчарок. Я бежал. Место было ровное, как стол, и болотистое, ни одного деревца, и я молил Бога, чтобы хоть какое-то деревце мне попалось, тогда я спасусь. Сытые овчарки собьют с ног и тогда я погибну. Немцы надеялись на собак и совсем отстали… Вдруг на конце болота я заметил берёзку. Берёзка тонкая, толщиной с мою руку. Собрав остаток сил, я добежал до неё, встал спиной к деревцу. Овчарка сделала прыжок, пытаясь вгрызться в моё горло. Мне так хотелось жить, что я сколько было сил схватил овчарку за челюсти и рванул вверх и вниз. Собака завизжала, вторая поджав хвост, повернула обратно. Силы покинули меня, я ещё долго сидел у деревца, приходя в себя и благодарил берёзку…

Потом долго шёл лесом и болотами пока не наткнулся на партизан, и остался в партизанском отряде №5 15-й Калининской бригады. Здесь приходилось ходить в разведку, пускать под откос вражеские эшелоны с техникой, боеприпасами и живой силой. Однажды долго выслеживали немецкого офицера, который повадился ходить в крайний дом к одной молодке, взяли его, и оказался он очень ценным «языком». Уже в 1944 году при освобождении Белоруссии партизаны соединились с частями Красной Армии. Воевать пришлось в Европе, Венгрии и Австрии».

За свои боевые подвиги Яков Николаевич награждён медалью «За отвагу» и орденом Славы 3 степени. По окончании войны он вернулся в своё родное Квашнино, где его ждали жена Пелагея Дмитриевна и дочери Мария и Дуся. После войны семья приросла еще двумя дочерьми: Валей и Анной, и долгожданным сыном - Сергеем.

Все Квашнины, включая детей и внуков Якова Николаевича, очень трудолюбивые, многие дети уже на пенсии. Кроме Якова Николаевича, воевали на фронте его родные братья: Иван Николаевич, Дмитрий Николаевич и Полуэкт Николаевич. Им не посчастливилось вернуться домой. Остались они навечно на полях сражений и числятся без вести пропавшими.

**Зинаида ЧЕЧУШКОВА**
15.02.2010

# Ничто не забыто

*Анна Лапина (в девичестве Кочнева), 50-е годы.*

**Михаил Трофимович Кочнев** родился в 1904 году, а в июне 41-го был призван на службу Камышловским РВК. В марте 1943 года пропал без вести. Остались у бойца жена Екатерина и дети – Николай, 1934 г.р., и Анна, 1939 г.р. У семьи на память об отце нет даже фотокарточки. Имена, цифры, сухие факты: родился, призвали, пропал. А как сложилась жизнь у детей войны?

Я побеседовала с Анной Михайловной и записала небольшой рассказ о жизни длиною в несколько десятилетий.

Семья Кочневых проживала в Ерзовке. С началом войны жизнь резко изменилась: было холодно, голодно, по-сиротски неуютно.

– Мама пошла работать на свиноферму, затем на МТФ – дояркой. Работали много, было тяжело, на трудодни давали отсевки, да и тех не хватало. Всё время хотелось есть, и ели всё, что жевалось, а точнее, с весны до осени мы были на подножном корме: мороженая картошка, медунки, пучки, крапива, лебеда, грибы, ягоды. А саранки – это уже деликатес.

Николай окончил курсы и работал всю жизнь трактористом. Анна пошла в 14 лет пасти колхозных телят и коров.

– Обувки не было, пасли босиком. Скот выгоняли на пастбище рано утром. Летом роса холодная, а осенью иней, от которого ноги мёрзнут, терпения нет. Только и ждешь, когда корова лепёшку выложит. Вот в эти лепёшки и вставали, грели ноги. Так и выживали.

Позднее Анна вышла замуж за Николая Лапина, жили хорошо, но детей Бог не дал. Из Ерзовки уехали, в совхозе «Квашнинский» работала на ферме телятницей. Ребятишек ей заменяли телятки. Анна сама не велика росточком, как говорят, метр с кепкой, но в работе никому не уступала: телята всегда ухожены, накормлены, клетки вычищены и побелены, привесы высокие. Администрация совхоза поощряла труженицу Почетными грамотами и ценными подарками – мотоциклом «Урал» и мебельной стенкой. Такие подарки не каждый мужчина мог заработать!

Сейчас Анна Михайловна живет в благоустроенной однокомнатной квартире, которую ей выделил сельсовет вместо давно сгнившего брускового дома. Жить бы да не тужить, но здоровье подводит. Нет в живых отца, матери и брата, но память об отце не даёт покоя.

*Им нет обелиска и нет им могилы,*
*Лишь топи болотные их схоронили.*
*Никто не забыт? Ничто не забыто,*
*Но где же тогда ты, отец мой убитый?*
(стихи Нины Кобловой, Москва)

**Зинаида ЧЕЧУШКОВА,**
председатель общественной организации «Память сердца»

# Годы прошли, а память жива

Сегодня я расскажу вам об одной сельской многодетной семье. В ней, как в капле воды, отражаются судьбы многих моих односельчан. Да и не только. Судьба этого семейства тесно связана с историей нашего государства. При сборе документов для будущей книги о фронтовиках и о детях войны у меня в руках оказалось письмо Лидии Ефимовны Чуркиной. Вот что она вспоминала:

«Мой папа, **Ефим Данилович Чуркин**, родился в большой семье, где было пятеро сыновей: Андрей, Ефим, Иван, Иосиф, Фёдор, и три дочери: Клавдия, Мария и Ангелина.

На срочную службу отца призвали в 1931 году. Отслужил три года и в 1934 году вернулся. В 1935-м создал семью с нашей мамой Еленой Иосифовной. Работал в Квашнинской МТС. В 1939 году его призвали на Финскую войну, которая была недолгой, и он вернулся живым и здоровым. Правда, не раз отца брали на переподготовку в Еланские лагеря на два-три месяца. В конце 1940 года или в начале 1941-го направили служить на западную границу. Писал он часто, в одном из писем сообщал: «Когда вам объявили о войне, мы уже были на границе»… А «граница» вскоре уже была у Волги – наша армия с боями отступала. Отца ранило в грудь. Очнулся в эвакогоспитале. Поезд шёл на восток, до Новосибирска.

По ходу следования поезд разгружался в городах, где уже работали госпитали. Отец просил, чтобы его выгрузили в Свердловске. Но военврач сказал: выгрузим в Камышлове, там

*Ефим Данилович Чуркин (слева) с товарищем. 1940 год.*

есть госпиталь. Так он оказался дома, дед Данила на перевязки возил его в Камышлов.

Отец всё время просил врача отправить его на фронт, так и уехал, не долечившись, перебинтованный. Писал домой регулярно. Письма приходили с рисунками – то птичку нарисует, то цветочек. Мы радовались и письмам, и рисункам. А в 1943-м в дом пришла чёрная весть – похоронка, где было сказано: «Чуркин Ефим Данилович, помощник командира взвода, старший сержант, убит 8 февраля 1943 года. Похоронен в деревне Первое Никольское Орловской области».

Воевали и братья отца. Только младший, Фёдор, для службы не подходил, у него было больное сердце. Хотя не раз пешком добирался до военкомата и просился на фронт.

Первым с войны вернулся Иван, сражался на Калининском фронте, был тяжело ранен, стал инвалидом. Затем пришло извещение: на белорусской земле погиб Иосиф, место захоронения неизвестно, числится без вести пропавшим.

Пришла похоронка и на Андрея. Он был гвардейцем-десантником, 28 августа 1942 года был заброшен десантом в самую гущу врагов, где и сложил свою голову. Место гибели – деревня Дубовое Сталинградской области, там же и похоронен.

Дед, Данил Моисеевич, был уже в преклонных годах, но и ему пришла повестка: явиться в военкомат с лошадью. И младшему сыну Чуркиных Фёдору тоже повестку прислали. Поехали вдвоём. Оказалось, призвали их в трудармию. Направили в Нижний Тагил. Данил Моисеевич возил на своей лошади снаряды от завода до железной дороги, где их в вагоны загружали. А Фёдора определили в цех, обучили работе на токарном станке, он точил болванки к снарядам. Работали на износ, спали не раздеваясь, прямо в цехе, у станков. Там же и питались, паёк выдавали. Работали в цехе в основном подростки и женщины.

Поскольку Фёдор был больным и слабым, его мать, Пелагея Фроловна, беспокоясь о нём, дважды пешком ходила до Нижнего Тагила. Первый раз им даже встретиться не дали: военное положение – не положено. Так и ушла ни с чем. Второй раз навестить возможность дали, вызвав сына на проходную. Встреча длилась несколько минут. Данил Моисеевич вернулся из трудармии в 1945 году, а Фёдор так и не вернулся. Матери даже не сообщили, что сын умер, не посчитали нужным. Так и не узнала она до конца своих дней, где Фёдор похоронен. А умирало людей в трудармии тоже много, хоронили их в общей могиле.

Женщины семейства Чуркиных в войну работали в колхозе: Пелагея Фроловна – в овощеводческой бригаде бригадиром, дочь Мария – на лесоповале, Клавдия и Ангелина – на ферме.

Вот так всё огромное семейство Чуркиных приближало Победу: и на переднем крае войны, и в тылу, положив на её алтарь четверых сыновей.

* * *

Лидия Ефимовна окончила медучилище, работала в Камышловской больнице, сейчас живёт в Екатеринбурге. А Валентина Ефимовна, окончив факультет иностранных языков пединститута, преподавала в первой школе Камышлова, несколько лет назад её не стало. Она была прекрасным человеком и всегда хранила память о войне. Рассказывала:

– Мы с сестрой Валей росли, взрослели. Школа, училище, институт. Мама наша болела уже, но всё мечтала побывать на могиле у папы. Первый раз поехала Валя с мужем и сестра мамы Анна Осиповна (мама так и не смогла, был инфаркт). В год 40-летия Дня Победы съездили мы с мужем. Затем съездила сестра папы Клавдия Даниловна. А в четвёртый раз поехала я с сыном и внучкой – уже на 65-летие Дня Победы в 2010 году. Надо сказать, что встречают родственников воинов, погибших на орловщине и на Курской дуге, хорошо. Всё расскажут, покажут. Музеи всегда работают. Памятники и могилы братские прибраны. Есть там и немецкая братская могила, тоже содержится в порядке. Жители рассказывают, что их родственники тоже приезжают навестить погибших солдат. Годы прошли, а память жива…»

К печати подготовила
**Зинаида ЧЕЧУШКОВА,**
село Квашнинское

# Плохая примета

Когда началась война, мне было полтора года. Отца – **Максима Алексеевича Чуркина** – призвали на войну в июне 1941-го. Мама рассказывала, что срочную отец служил в кавалерии и рассчитывал попасть в эти же войска, поэтому и домой приехал на вороном коне. Была истоплена баня, он намылся, собрали ему котомку: смену нижнего белья, полотенце, носки, несколько пар портянок, сухари и прочую еду. Я в это время болела воспалением лёгких, отец прощался со мной, стоя на коленях у кровати, и просил: «Дочка, открой глазки, посмотри на папу». Он просил и плакал, а я так и не посмотрела, видно, не могла, так как температура у меня была очень высокая.

Уже в темноте он вскочил на коня и поехал в Камышлов. Мать стояла у ворот ещё долго и слушала удаляющийся топот копыт. Но вдруг топот стал приближаться. Она поняла, что он что-то забыл. А он забыл кисет с табаком, который остался на столе. Расстроенный расставанием, решил закурить, хватился, а кисета нет. Мама подумала: «Плохая примета, дороги назад ему не будет...». Так оно и вышло.

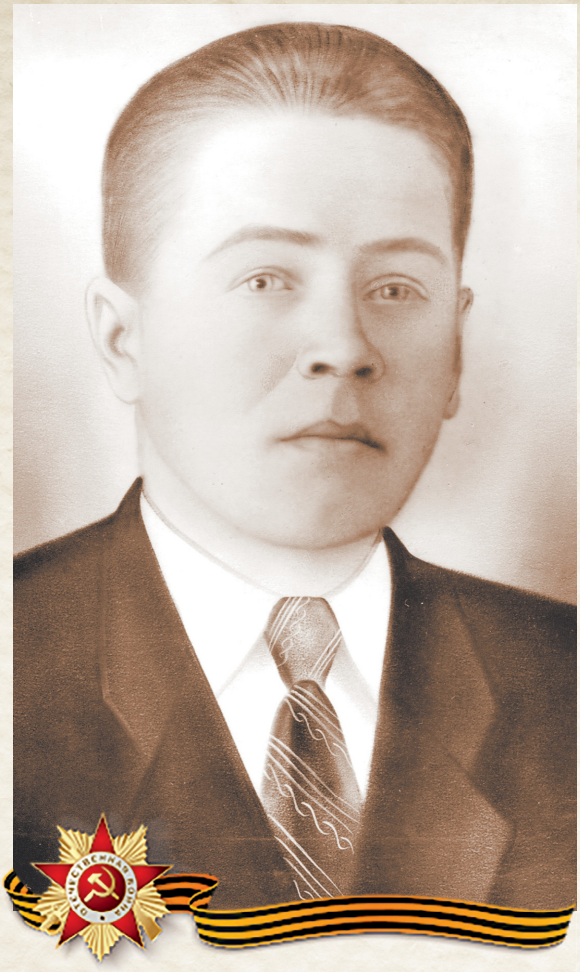

*Гвардии сержант, командир батареи Максим Алексеевич Чуркин (довоенное фото).*

В кавалерию отец не попал. Воевать пришлось в 107-й сибирской мотострелковой дивизии, сформированной на Алтае в 1939 году и дислоцировавшейся в Барнауле и Бийске. К маю 41-го её приписной состав составлял 6000 человек. Дивизия входила в состав 53-го стрелкового корпуса 24-й армии резерва Главнокомандующего. 24 июня дивизия убыла на фронт, и по ходу следования её приписной состав доводили до 8000 человек.

Первое сражение приняли на смоленской земле, под Ельней. Задачу ставил лично Г.К. Жуков. Ельня была первым городом, вырванным из рук фашистов.

Армейский поэт Михаил Грин

*Маленькая Зинаида с мамой – Александрой Степановной Потаповой.*

писал тогда в «Красноармейской газете»:

*Привет героям красной Ельни,*
*Хвала и честь богатырям.*
*Пусть улыбнётся день осенний*
*Сибирским доблестным войскам.*

Сражаясь за Ельню с 8 августа по 6 сентября, дивизия потеряла 4200 человек убитыми и ранеными. За это сражение она получила звание гвардейской и стала именоваться Пятой Гвардейской мотострелковой. Такое же звание получили ещё семь дивизий, в том числе Уральская 153-я. Так в огне и сражениях на смоленской земле родилась советская гвардия.

В 1943 году 5-я дивизия была переброшена на Орловско-Курскую дугу. В боях отличился и мой отец. Выписка из приказа: «Участвуя в Отечественной войне, Чуркин М.А. проявил храбрость и мужество. В бою за Кирейково Ульяновского района Орловской области товарищ Чуркин Максим Алексеевич выкатил орудие на открытую огневую позицию и прямой наводкой уничтожил 70-мм пушку с прислугой, станковый пулемёт и до взвода пехоты противника. Награждён орденом Красной Звезды № 307629. Орден и удостоверение вручены».

После Орловско-Курской операции дивизия вновь была возвращена на Западный фронт. При освобождении Белоруссии воевала в составе 33-й и 11-й армий 3-го Белорусского фронта, участвовала в операции «Багратион». При освобождении города Городок в Витебской области получила почётное звание «Городокская» и награждена орденом Суворова второй степени в июне 1944 года. В мае 1945-го получила орден Ленина за бои в Восточной Пруссии и стала называться Пятой Гвардейской, дважды Краснознаменной, Городокской, орденов Ленина и Суворова. 24 июня 1945 года на параде Победы в Москве в сводном полку Третьего Белорусского фронта прошли и её воины.

...Моему отцу не посчастливилось дожить до этого момента. Он погиб 5 декабря 1943 года на белорусской земле.

**Зинаида ЧЕЧУШКОВА**

# Где последний приют солдата?

*Фамилии его отца нет на памятных плитах и в книге Памяти. Но он был, жил и воевал за Отечество*

Среди тех, кто воевал, погиб или выжил в огне той страшной войны, есть и те, чьи имена не вошли в учитываемые списки. Причины могут быть самыми разными. Жил в одном месте, был прописан в другом, а призывался на войну в третьем. Или в нужный момент нужных справок не оказалось. Или вообще документы были утеряны.

Расскажу об одной судьбе. **Борис Кириллович Чуркин,** 1919 года рождения, уроженец деревни Михайловки (Портомойки), был кадровым военным. В 1939 году с женой Ольгой Савельевной и с только что родившимся сыном получил назначение в Молдавию, местечко Акерман. Здесь их поселили в домик на две половины. В другой жила тоже семья военнослужащих.

Из рассказа Ольги Савельевны:

– Утром 22 июня 1941 года мы проснулись от жуткого рёва самолётов и от разрыва бомб. Муж сразу ушёл в расположение своей части. Через некоторое время прибежал и единственное, что успел сделать, – вытолкнуть нас из дома. Сосед-лейтенант тоже прибежал и начал собирать своих двоих детей и жену, но не успел, бомба попала в дом, не стало всех сразу. Мне же муж крикнул: «Быстро на станцию – добирайтесь домой, на Урал». Легко сказать добирайтесь, а как? Такая паника и неразбериха, а мы ждали второго ребёнка. Добирались на товарняках, нас постоянно бомбили.

*Сын без вести пропавшего солдата Анатолий Борисович Чуркин так и не нашёл место захоронения отца.*

Разбомбят – идём пешком, сыну Толе всего полтора года и я «тяжёлая». Народу погибло очень много. Бомбили, пока не выбрались из зоны, доступной для бомбёжки. Страшно вспомнить: выбежали из дома, в чём мать родила, ни переодеться, ни помыться, о еде и говорить нечего, что люди давали – тем и кормились. До Камышлова сумели добраться через три месяца. В дороге я родила второго сына. Остановились мы у двоюродного брата мужа, тот был уже на фронте. Его жена Марелина Ивановна приняла нас душевно, тепло. Здесь мы впервые отмылись, отоспались и нормально поели. Родом я из Захаровки, там жили мои родители. И вот с двумя детьми

– один на руках, второй за юбку держится – пешком пошли в Захаровку. Уже там сыночек, которого я родила в дороге, умер, и здесь же я получила известие, что муж пропал без вести…

А Анатолий вырос. Закончил Чикуновскую школу, армию отслужил на Северном флоте матросом военно-морской авиации. В 1962 году участвовал в кубинских событиях. После армии работал на Уральском электромеханическом заводе и одновременно учился в Уральском госуниверситете на факультете журналистики. В 1969 году учёбу Анатолий закончил и работал сначала корреспондентом, а затем главным редактором газет «Уралмашзавода» и завода им. Калинина. После выхода на пенсию Анатолий Борисович Чуркин занимался политической деятельностью, в 2000 году даже был кандидатом в депутаты Госдумы. Его девиз в избирательной кампании: «Всё, что я делаю в своей жизни, – я делаю основательно и на совесть». У без вести погибшего Бориса Кирилловича вырос достойный и честный сын. Есть трое внуков и внучка – все имеют высшее образование.

…Анатолий Борисович всю жизнь разыскивал место, где похоронен его отец. Но так и не нашёл.

*Где последний приют солдата?*
*Кто заплачет о нём навзрыд?*
*Ведь считали же мы когда-то,*
*Что никто у нас не забыт!.*

**Зинаида ЧЕЧУШКОВА,**
**ветеран труда**

«Камышловские известия»
от 23 июня 2015 г.

# Пели с горя, и становилось легче

**Из воспоминаний Валентины Петровны Мезенцевой:**

*Валентина Петровна Мезенцева.*

– Родители мои жили в Малом Квашнино. Мама моя – Мария Григорьевна Михеева, отец – **Пётр Иванович Михеев.** Он был призван на войну в июне 1941 года, а до этого отслужил срочную, будучи уже женатым. Когда служил срочную, у них родился сын, но умер в младенчестве. Когда отец вернулся со срочной службы, дома пробыл недолго – призвали на финскую. В этот период у них снова родился мальчик. Отец пришёл с финской войны целым и невредимым, очень обрадовался, что вновь родился сынок, но когда сын вскоре умер, очень переживал, плакал и постоянно ходил на кладбище. С мамой они пробыли вместе мало: вновь началась война, уже долгая и кровопролитная.

В июне 1941 года отца призвали. Пришла из города полуторка, полная машина наших мужиков, отправились с песнями под гармошку – все думали, что, как и финская, эта война будет недолгой. Мама только сказала отцу: «Петя, я ведь остаюсь не одна, у нас кто-то должен родиться». А отец ответил: «Война, сиротинушкой ведь будет».

Я родилась 8 февраля 1942 года, мама назвала меня Валентиной, а в сентябре узнала, что муж пропал без вести. Как и все сельские женщины, в войну она работала в колхозе, была на самых разных работах. Тогда было два колхоза: один в Большом Квашнино, а наш – в Малом Квашнино, их обслуживала Квашнинская МТС. Ездили на быках, возили грузы на маслозавод в Большое Квашнино, молоко во флягах с ферм, а из города в колхоз – горючее. Даже представить сложно, как женщины справлялись с быками. Мама рассказывала, как было трудно: «Бочки с горючим весили по 250 килограммов, а их нужно было закатывать на телегу. Вдвоём женщины кое-как справлялись. Быки не слушались. Поволокут, куда им вздумается, – то в кусты, а то в реку.

Однажды бык заскочил в развилку между берёз – и ни туда ни сюда, а на телеге бочки с горючим. Берёзы рубить

боимся: вдруг ноги ему отрубим. Мучились часа два. Распрягли быка, бочки скатили, быка вытащили, телегу выкатили и бочки кое-как загрузили. Когда справились, наревелись вволю, потом поехали и запели песни. И так всю войну: то ревём, то поём. Без песен никак не обходилось. Песней душу облегчали. Бригадир услышит, что поём, ругается, думает, что мы с радости, а мы с горя запевали, и становилось легче.

Осенью 1942-го меня, как и многих женщин, отправили на лесозаготовки под Талицу. Приехала в лесхоз, посмотрел на меня начальник и говорит: «Как ты работать-то собираешься, ты ведь в первый же день окочуришься. На тебе одежонка совсем худая, и, говорит, дома-то кто остался?». Я отвечаю: «Старуха-мать да дочка семи месяцев». Начальник: «Вот и отправляйся назад. Делать тебе тут нечего». Я в слёзы: как доберусь до дома, такая даль. Начальник до Камышлова отправил, а до деревни уж сама добиралась.

* * *

Вот так войну и пережили. Валентина Петровна выросла. Всю жизнь прожила в Малом Квашнино, работала в потребобществе – в основном в пекарне. Вырастили с мужем троих детей: Пётр – наследник и преемник погибшего Петра Михеева – и две дочери – Рита и Галина. Большой вклад в воспитание детей и внуков внесла и мама Валентины – Мария Григорьевна. Сама Валентина Петровна – человек добрый, всегда откликнется на просьбу и во всём поможет. Наши мероприятия в Квашнино «Памяти погибших» без неё никогда не обходятся.

**Подготовила к печати**
**Зинаида ЧЕЧУШКОВА**
«Камышловские известия»
от 11 апреля 2020 г.

# Никто не должен быть забыт

К двадцатилетию Победы над фашистской Германией в Квашнинском появился скромный обелиск в честь односельчан, сложивших головы на фронтах Великой Отечественной. Инициатором установки памятника стал бывший директор Квашнинской школы, всеми уважаемый и по сей день Сергей Андрианович Южаков.

Происходило это в 1963 году. Разговор начался на общешкольном собрании. Дети поддержали инициативу и начали сбор средств, вносили, кто сколько мог – даже младшие школьники несли по 15-20 копеек. Естественно, родители помогали. Средства были собраны. Обелиск сделали из кирпича, оштукатурили, увенчали красной звездой.

Время и погода разрушали обелиск, его приводили в порядок, так он и существовал долгое время. В 2010 году (к 65-летию Победы) уже за счёт государственных средств возвели новый памятник. А плиты с фамилиями погибших были изготовлены и установлены ещё в 1993 году, благодаря стараниям главы сельсовета Н.Д. Крюковой. Над списками работали также Н.В. Мельникова и А.В. Николаева.

391 человек был призван с территории нашего сельского совета, погибли 254. Занимаясь сверкой списка погибших со списками имён, занесённых в районную Книгу Памяти, мы обнаружили, что 129 односельчан числятся без вести пропавшими, а 54 погибших не занесены в Книгу Памяти. Обязательно постараемся исправить ситуацию, чтобы ни один человек не остался забытым.

**Зинаида ЧЕЧУШКОВА**

*Мемориал погибшим односельчанам в селе Квашнинском.*

---

## *Никто не забыт и ничто не забыто!*

*«Никто не забыт и ничто не забыто» –*
*Горящая надпись на глыбе гранита.*
*Поблекшими листьями ветер играет*
*И снегом холодным венки засыпает.*

*Но, словно огонь, у подножья – гвоздика.*
*Никто не забыт и ничто не забыто!*

# Список погибших в годы Великой Отечественной войны 1941-1945 гг. по Квашнинскому сельскому совету

1. АВЕРКИЕВ ВЛАДИМИР СЕРГЕЕВИЧ
2. АНОХИН АРКАДИЙ ДМИТРИЕВИЧ
3. БРЕВНОВ ПАВЕЛ ДАНИЛОВИЧ
4. БОБКИН АЛЕКСЕЙ ГРИГОРЬЕВИЧ
5. БРЕВНОВ ЕГОР КОНСТАНТИНОВИЧ
6. БАРМИН ИГНАТИЙ АЛЕКСАНДРОВИЧ
7. БАРМИН ИВАН ФЕДОРОВИЧ
8. БАРМИН ДМИТРИЙ ФЕДОРОВИЧ
9. БАРМИН ВАСИЛИЙ ФЕДОРОВИЧ
10. БЕЗРОДНЫХ НИКОЛАЙ ИВАНОВИЧ
11. БЕЗРОДНЫХ ПАВЕЛ ИВАНОВИЧ
12. БЕЗРОДНЫХ ГЕРАСИМ ИВАНОВИЧ
13. БЕЗРОДНЫХ КУЗЬМА ИВАНОВИЧ
14. БРЕВНОВ ЕГОР АНДРЕЕВИЧ
15. БЕССОНОВ ИВАН ФИЛАТОВИЧ
16. БЕССОНОВ ФЕДОР ФИЛАТОВИЧ
17. БАБКИН АФАНАСИЙ АЛЕКСАНДРОВИЧ
18. БЕССОНОВ ЯКОВ ПЕТРОВИЧ
19. БЕССОНОВ ВАСИЛИЙ ПЕТРОВИЧ
20. БЕССОНОВ АЛЕКСАНДР ТИМОФЕЕВИЧ
21. БЕССОНОВ ЕГОР ТАРАСОВИЧ
22. БЕССОНОВ ФАДДЕЙ ИВАНОВИЧ
23. БЕССОНОВ ИГНАТИЙ МИХАЙЛОВИЧ
24. БЕССОНОВ ЕФИМ МИХАЙЛОВИЧ
25. БЕССОНОВ АЛЕКСЕЙ МИХАЙЛОВИЧ
26. БЕССОНОВ ИВАН ИВАНОВИЧ
27. БЕССОНОВ СЕРГЕЙ ИВАНОВИЧ
28. БРЕВНОВ АЛЕКСЕЙ СТЕПАНОВИЧ
29. БРЕВНОВ ВАСИЛИЙ СТЕПАНОВИЧ
30. БЕССОНОВ АЛЕКСЕЙ ВАСИЛЬЕВИЧ
31. БЕССОНОВ АФОНАСИЙ ЯКОВЛЕВИЧ
32. БЕССОНОВ НИКОЛАЙ СТЕПАНОВИЧ
33. БЕССОНОВ ГРИГОРИЙ ДАВЫДОВИЧ
34. БЕЛАЛЕЙКИН ВАСИЛИЙ
35. БЕЛАЛЕЙКИН ГРИГОРИЙ АЛЕКСЕЕВИЧ
36. БЕССОНОВ ИВАН СТЕПАНОВИЧ
37. БЕССОНОВ ПЕТР СТЕПАНОВИЧ
38. ГОБОВ НИКОЛАЙ ЯКОВЛЕВИЧ
39. ЗУЕВ ИВАН ГРИГОРЬЕВИЧ
40. ЗУЕВ ГАВРИИЛ ГРИГОРЬЕВИЧ
41. ИВАНОВ ВАСИЛИЙ ЯКОВЛЕВИЧ
42. КВАШНИН ПОЛУЭКТ НИКОЛАЕВИЧ
43. КВАШНИН ДМИТРИЙ НИКОЛАЕВИЧ
44. КВАШНИН ИВАН НИКОЛАЕВИЧ
45. КВАШНИН ВАСИЛИЙ ВАСИЛЬЕВИЧ
46. КАЛУГИН АЛЕКСЕЙ ПЕТРОВИЧ
47. КАЛУГИН ВЛАДИМИР ДАНИЛОВИЧ
48. КВАШНИН ПЕТР ЕГОРОВИЧ
49. КАЗАНЦЕВ ЯКОВ ФЕДОРОВИЧ
50. КВАШНИН АРСЕНЬТИЙ МИХАЙЛОВИЧ
51. КРАПИВИН ВАСИЛИЙ ИВАНОВИЧ
52. КВАШНИН СЕРГЕЙ СТЕПАНОВИЧ
53. КВАШНИН ВЛАДИМИР ИВАНОВИЧ
54. КВАШНИН АНДРЕЙ ЛЕОНТЬЕВИЧ
55. КВАШНИН ЯКОВ ТИМОФЕЕВИЧ
56. КВАШНИН ЯКОВ МИХАЙЛОВИЧ
57. КВАШНИН МИХАИЛ ДМИТРИЕВИЧ
58. КОЧНЕВ ВАСИЛИЙ МИХАЙЛОВИЧ
59. КРАПИВИН НИКОЛАЙ СТЕПАНОВИЧ
60. КВАШНИН ГРИГОРИЙ СТЕПАНОВИЧ
61. КВАШНИН НИКОЛАЙ ИВАНОВИЧ
62. КВАШНИН ФЕДОР НИКОЛАЕВИЧ
63. КВАШНИН ЕГОР НИКОЛАЕВИЧ
64. МИХЕЕВ ПЕТР ТИМОФЕЕВИЧ
65. МИХЕЕВ ГРИГОРИЙ НИКИТИЧ
66. МИХЕЕВ ФЕДОР КОНСТАНТИНОВИЧ
67. МИХЕЕВ АНДРЕЙ КОНСТАНТИНОВИЧ
68. МИХЕЕВ ИЛЬЯ КОНСТАНТИНОВИЧ
69. МИХЕЕВ ГРИГОРИЙ ИВАНОВИЧ
70. МИХЕЕВ ФИЛИПП МАРКОВИЧ
71. МИХЕЕВ ПАВЕЛ ФИЛИППОВИЧ

72. МИХЕЕВ ИЛЬЯ КОНСТАНТИНОВИЧ
73. МИХЕЕВ ВАСИЛИЙ ИЛЬИЧ
74. МИХЕЕВ ГРИГОРИЙ ТИМОФЕЕВИЧ
75. МИХЕЕВ ВАСИЛИЙ ВАСИЛЬЕВИЧ
76. МИХЕЕВ ПЕТР ИВАНОВИЧ
77. МИХЕЕВ ИВАН ТИМОФЕЕВИЧ
78. МИХЕЕВ ИВАН ИЛЬИЧ
79. НЕУСТРОЕВ АЛЕКСАНДР ДАНИЛОВИЧ
80. ПОТАПОВ ИВАН ЯКОВЛЕВИЧ
81. ПУЛЬНИКОВ ДАНИИЛ СЕМЕНОВИЧ
82. ПОПОВ ВАСИЛИЙ АРСЕНТЬЕВИЧ
83. ПОПОВ ИГНАТИЙ ИЛЬИЧ
84. ПОПОВ ГРИГОРИЙ ИЛЬИЧ
85. ПОПОВ ИГНАТ ИГНАТЬЕВИЧ
86. ПОПОВ ИВАН ИВАНОВИЧ
87. ПОПОВ НИКОЛАЙ ИВАНОВИЧ
88. ПОПОВ АНДРЕЙ ИВАНОВИЧ
89. ПОПОВ ГРИГОРИЙ ИВАНОВИЧ
90. ПОПОВ ИВАН АНДРЕЕВИЧ
91. ПОПОВ ТИХОН АНТОНОВИЧ
92. ПОПОВ АЛЕКСАНДР ИВАНОВИЧ
93. ПОПОВ КУЗЬМА ФЕДОРОВИЧ
94. ПОПОВ КУЗЬМА ЕВГЕНЬЕВИЧ
95. ПОПОВ НИКОЛАЙ ВИКТОРОВИЧ
96. ПОПОВ СЕМЕН ЯКОВЛЕВИЧ
97. ПОПОВ МИХАИЛ МИХАЙЛОВИЧ
98. ПОПОВ ФЕДОР МИХАЙЛОВИЧ
99. ПОПОВ ЯКОВ ФЕДОРОВИЧ
100. ПОПОВ МИХАИЛ ГРИГОРЬЕВИЧ
101. ПОПОВ ЕФИМ СТЕПАНОВИЧ
102. ПОПОВ ИВАН МИТРОФАНОВИЧ
103. ПОПОВ АЛЕКСЕЙ АНДРЕЕВИЧ
104. ПОПОВ АЛЕКСЕЙ МАРКОВИЧ
105. ПОПОВ ЯКОВ СЕРГЕЕВИЧ
106. ПОПОВ НИКОЛАЙ МИХАЙЛОВИЧ
107. ПУЛЬНИКОВ ВЛАДИМИР ВАСИЛЬЕВИЧ
108. ПУЛЬНИКОВ ПАВЕЛ ТАРАСОВИЧ
109. ПУЛЬНИКОВ ПАВЕЛ ФЕДОРОВИЧ
110. ПУЛЬНИКОВ ИВАН ТАРАСОВИЧ
111. ПУЛЬНИКОВ ЗАХАР ТАРАСОВИЧ
112. ПУЛЬНИКОВ ЕГОР ЕФИМОВИЧ
113. ПУЛЬНИКОВ ГРИГОРИЙ СЕМЕНОВИЧ
114. ПУЛЬНИКОВ МАКСИМ ФЕДОРОВИЧ
115. ПУЛЬНИКОВ АЛЕКСАНДР ИВАНОВИЧ
116. ПУЛЬНИКОВ ФЕДОР АРТЕМЬЕВИЧ
117. ПУЛЬНИКОВ АНДРЕЙ СЕМЕНОВИЧ
118. ПУЛЬНИКОВ ГРИГОРИЙ АФОНАСЬЕВИЧ
119. ПУЛЬНИКОВ ИВАН СЕМЕНОВИЧ
120. ПУЛЬНИКОВ МИХАИЛ ПАВЛОВИЧ
121. ПУЛЬНИКОВ НИКОЛАЙ АБРАМОВИЧ
122. ПУЛЬНИКОВ НИКОЛАЙ МАТВЕЕВИЧ
123. СЕМЕНОВ ЕВГЕНИЙ АЛЕКСАНДРОВИЧ
124. САМКОВ АНДРЕЙ МИХАЙЛОВИЧ
125. САМКОВ МИХАИЛ НИКОЛАЕВИЧ
126. СТАРОПОЛЬСКИЙ ОЛЕГ КОНСТАНТИНОВИЧ
127. СТЕПАНОВ ФИЛИПП ФИЛИППОВИЧ
128. ТИХОМИРОВ БОРИС АНДРЕЕВИЧ
129. ТРОФИМОВ ВЛАДИМИР НИКИТИЧ
130. ТУРБАКОВ НИКОЛАЙ СТЕПАНОВИЧ
131. УФИМЦЕВ СТЕПАН ЯКОВЛЕВИЧ
132. ЧУРКИН АНАТОЛИЙ ИВАНОВИЧ
133. ЧУРКИН ИВАН ИВАНОВИЧ
134. ЧУРКИН ЕФИМ ДАНИЛОВИЧ
135. ЧУРКИН ИОСИФ ДАНИЛОВИЧ
136. ЧУРКИН АНДРЕЙ ДАНИЛОВИЧ
137. ЧУРКИН ФЕДОР ДАНИЛОВИЧ
138. ЧУРКИН ПАВЕЛ ИОСИФОВИЧ
139. ЧУРКИН АЛЕКСЕЙ ИГНАТЬЕВИЧ
140. ЧУРКИН ИВАН АНТОНОВИЧ
141. ЧУРКИН ГРИГОРИЙ АНТОНОВИЧ
142. ЧУРКИН АЛЕКСАНДР ВАСИЛЬЕВИЧ
143. ЧУРКИН ТИМОФЕЙ ВАСИЛЬЕВИЧ
144. ЧУРКИН АНАТОЛИЙ ТИМОФЕЕВИЧ
145. ЧУРКИН ИВАН ПАВЛОВИЧ
146. ЧУРКИН СТЕПАН НИКИТИЧ
147. ЧУРКИН ПАВЕЛ НИКИТИЧ
148. ЧУРКИН ДАНИИЛ ЕГОРОВИЧ
149. ЧУРКИН КУЗЬМА СТЕПАНОВИЧ
150. ЧУРКИН БРОНИСЛАВ СТЕПАНОВИЧ
151. ЧУРКИН ВАСИЛИЙ ГАВРИЛОВИЧ

152. ЧУРКИН ИВАН ЛУКИЧ
153. ШИРЫКАЛОВ ВАСИЛИЙ НИКОЛАЕВИЧ
154. ШУМКОВ АНДРЕЙ СТЕПАНОВИЧ
155. КУЗИКОВ ВАСИЛИЙ МИХАЙЛОВИЧ
156. КУЗИКОВ ИВАН СЕМЕНОВИЧ
157. ПОПОВ ВИКТОР МИХАЙЛОВИЧ
158. ЧУРКИН ПЕТР ГАВРИЛОВИЧ
159. МИХЕЕВ ГРИГОРИЙ ВАСИЛЬЕВИЧ
160. ЧУРКИН ВАСИЛИЙ НЕСТЕРОВИЧ
161. ПОЛЕВ ВАСИЛИЙ ФИЛИППОВИЧ
162. ЧУРКИН АЛЕКСЕЙ МАКСИМОВИЧ
163. ЧУРКИН ВАСИЛИЙ АЛЕКСАНДРОВИЧ
164. ЧУРКИН ПЕТР ВАСИЛЬЕВИЧ
165. ЧУРКИН АЛЕКСЕЙ ИВАНОВИЧ
166. ПОТАПОВ ЕГОР ГРИГОРЬЕВИЧ
167. ЧУРКИН ИВАН САВЕЛЬЕВИЧ
168. ЧУРКИН УСТИН СТЕПАНОВИЧ
169. ЧУРКИН НИКОЛАЙ ИВАНОВИЧ
170. ЧУРКИН ПАВЕЛ МИХАЙЛОВИЧ
171. ЧУРКИН СТЕПАН ПАВЛОВИЧ
172. ЗЫРЯНОВ АНАТОЛИЙ ГРИГОРЬЕВИЧ
173. ТОМСКИХ МИХАИЛ ПРОХОРОВИЧ
174. ХАМУТИНИН ИВАН ФЕДОРОВИЧ
175. ПОТАПОВ ГРИГОРИЙ ЛЕОНТЬЕВИЧ
176. ПОТАПОВ ГАВРИИЛ ЛЕОНТЬЕВИЧ
177. ПОТАПОВ ВАСИЛИЙ ЛЕОНТЬЕВИЧ
178. ПОТАПОВ ГРИГОРИЙ ФРОЛОВИЧ
179. ЧУРКИН ЕФИМ СТЕПАНОВИЧ
180. ЧУРКИН ИОСИФ СТЕПАНОВИЧ
181. ЧУРКИН ГРИГОРИЙ МИХАЙЛОВИЧ
182. ПОЛЕВ ВАСИЛИЙ ИВАНОВИЧ
183. ПОЛЕВ СТЕПАН ИВАНОВИЧ
184. ПОЛЕВ СЕМЕН ИВАНОВИЧ
185. ПОТАПОВ ИВАН ФЕДОРОВИЧ
186. ПОТАПОВ АНДРЕЙ ФЕДОРОВИЧ
187. ПОТАПОВ МАТВЕЙ ПАВЛОВИЧ
188. ЧУРКИН ЕГОР НИКОЛАЕВИЧ
189. ЧУРКИН СЕМЕН НИКОЛАЕВИЧ
190. ЧУРКИН ВАСИЛИЙ НИКОЛАЕВИЧ
191. ПОТАПОВ НИКИТА ОСИПОВИЧ
192. ПОТАПОВ ДМИТРИЙ ОСИПОВИЧ
193. ЧУРКИН ИВАН ТИМОФЕЕВИЧ
194. БЕКЕТОВ МИХАИЛ СТЕПАНОВИЧ
195. ЧУРКИН ФРОЛ НИКАНДРОВИЧ
196. КОПТЕЕВ МИХАИЛ КУЗЬМИЧ
197. МОРЕВ ТЕРЕНТИЙ АНДРЕЕВИЧ
198. ПОТАПОВ АНДРЕЙ ВАСИЛЬЕВИЧ
199. ПОТАПОВ МИХАИЛ АНДРЕЕВИЧ
200. КРАПИВИН АНДРЕЙ МАРКОВИЧ
201. ЧУРКИН ИВАН НИКОЛАЕВИЧ
202. ЧУРКИН ГАВРИИЛ ИВАНОВИЧ
203. ЧУРКИН СЕМЕН ИВАНОВИЧ
204. ЧУРКИН СПИРИДОН ЛАВРЕНТЬЕВИЧ
205. ЧУРКИН ФЕДОР НИКОЛАЕВИЧ
206. КВАШНИН ИЛЬЯ КИРИЛЛОВИЧ
207. ЧУРКИН ИВАН КИРИЛЛОВИЧ
208. ЧУРКИН МИХАИЛ ГЕРАСИМОВИЧ
209. ЧУРКИН ДМИТРИЙ АЛЕКСАНДРОВИЧ
210. ЧУРКИН ИВАН АЛЕКСАНДРОВИЧ
211. ЧУРКИН СТЕПАН АЛЕКСАНДРОВИЧ
212. ЧУРКИН АНДРЕЙ АЛЕКСАНДРОВИЧ
213. ЧУРКИН АРХИП УСТИНОВИЧ
214. ПОТАПОВ АНДРЕЙ АЛЕКСАНДРОВИЧ
215. ЧУРКИН СТЕПАН ИВАНОВИЧ
216. ЧУРКИН СЕМЕН ИВАНОВИЧ
217. ЧУРКИН ИВАН СТЕПАНОВИЧ
218. ПОТАПОВ ЕГОР МАКСИМОВИЧ
219. ПОТАПОВ НИКИТА НИКОЛАЕВИЧ
220. ПОТАПОВ КИРЬЯН НИКАНДРОВИЧ
221. ЧУРКИН ПЕТР ЕРМОЛАЕВИЧ
222. КРАПИВИН МИХАИЛ ПАВЛОВИЧ
223. ЧУРКИН ГРИГОРИЙ ИВАНОВИЧ
224. ЧУРКИН ГРИГОРИЙ ФЕДОРОВИЧ
225. ЧУРКИН СЕРГЕЙ ФЕДОРОВИЧ
226. МОРЕВ АЛЕКСАНДР ДЕНИСОВИЧ
227. МОРЕВ ВЛАС ГАВРИЛОВИЧ
228. КРАПИВИН РОМАН АРИСТАРХОВИЧ
229. КРАПИВИН НИКОЛАЙ РОМАНОВИЧ
230. ЧУРКИН ФЕДОР САФРОНОВИЧ
231. ПОТАПОВ ИВАН АЛЕКСАНДРОВИЧ
232. ЧУРКИН КУЗЬМА ЕВСТИГНЕЕВИЧ
233. ЧУРКИНА АНТОНИНА ЕГОРОВНА
234. ЧУРКИН СЕМЕН КЛЕМЕНТЬЕВИЧ
235. ЧУРКИН ВАСИЛИЙ ФИЛИМОНОВИЧ
236. ЧУРКИН НИКОЛАЙ ФИЛИППОВИЧ
237. ЧУРКИН ФЕДОТ ФЕДОРОВИЧ

**238. ЗЫРЯНОВ ПАВЕЛ ЯКОВЛЕВИЧ**
**239. ПОЛЯКОВ МИХАИЛ ИВАНОВИЧ**
**240. ЧУРКИН ИЗОСИМ САФРОНОВИЧ**
**241. ЧУРКИН МАКСИМ АЛЕКСЕЕВИЧ**
**242. ПОЛЕВ ПЕТР ИГНАТЬЕВИЧ**
**243. ПОТАПОВ АНДРЕЙ АЛЕКСАНДРОВИЧ**
**244. ФЕДОТОВ ЕГОР ЗАХАРОВИЧ**
**245. ФЕДОТОВ ЗАХАР ЗАХАРОВИЧ**
**246. МОРЕВ ВАСИЛИЙ ВАСИЛЬЕВИЧ**
**247. КРАПИВИН ВИКТОР ФЕДУЛОВИЧ**
**248. ПОТАПОВ СЕМЕН МАКСИМОВИЧ**
**249. ЧУРКИН ВАСИЛИЙ ФИЛИМОНОВИЧ**
**250. ЧУРКИН СЕМЕН ЯКОВЛЕВИЧ**
**251. КОРОБИЦИН ГРИГОРИЙ ЯКОВЛЕВИЧ**
**252. ЛАПИН НИКОЛАЙ ЕМЕЛЬЯНОВИЧ**
**253. КВАШНИН СЕМЕН ЗИНОВЬЕВИЧ**
**254. ЧУРКИН БОРИС КИРИЛЛОВИЧ**
**255. ЧУРКИН БОРИС КИРИЛЛОВИЧ**
**256. ЧУРКИН БРОНИСЛАВ СТЕПАНОВИЧ**

## *Мы родом из детства военной поры*

*Эпохой бессмертия мы рождены*
*И помнить обязаны свято:*
*Взрастило нас время, мы – дети войны,*
*За нас умирали солдаты.*

*Рвались мы с Чапаевым в яростный бой*
*В кино – в переполненном зале,*
*Мы первыми трогали детской рукой*
*Горячее солнце медалей!*

*Отцами прописано в сердце у нас*
*Крылатое слово – Победа!*
*Нам в дни испытаний и в радостный час*
*Завещано помнить про это.*

*А годы военные – словно костры,*
*Не гаснут, как прошлые беды.*
*Мы родом из детства военной поры –*
*Твое поколенье, Победа!*

***А. Ануфриев***

# КОЧНЕВСКИЙ
## сельский совет

*По неточным данным*
*с территории Кочневского сельского совета*
*на войну было отправлено 622 человека,*
*370 из них погибло на полях сражений.*

**Андреев Иван Григорьевич – участник Великой Отечественной войны**

*Андреев Иван Григорьевич.*

Родился в Кочнево 19.01.1904 г. Работал ветеринаром в Камышлов-ском районе. Жена – Андреева Мария Степановна. Родилась в с. Коч-невском в 1906 г. Работала в колхозе им. Дзержинского разнорабочей. В начале сентября 1941 г. Иван Григорьевич был призван в действующую армию. В мае 1942 года семья получила извещение о без вести пропавшем. В семье осталось трое детей: Клавдия (15 лет), Александра (13 лет), Иван (11 лет).

**Дети Ивана Григорьевича Андреева:**

*Андреева Клавдия Ивановна.*

**Андреева Клавдия Ивановна**

Родилась в с. Кочневское в 1926 г. В 1942 году закончила Кочневскую семилетнюю школу. С 1942 года работала разнорабочей в колхозе им. Дзержинского, с осени 1942 по1946 гг. – в промкомбинате швеёй, шили гимнастёрки, варежки для солдат. В совхозе «Кочневский» работала телятницей, птичницей, бригадиром птицефермы, кроликофермы, крупного рогатого скота. Имела поощрения и награды: юбилейные. Имела поощрения: благодарности, Почетные грамоты, денежные премии, ценные подарки, за добросовестный труд занесена на доску почёта совхоза, медали: юбилейные – «50 лет Победы в Великой Отечественной войне», «60 лет Победы в Великой Отечественной войне», «65 лет Победы в Великой Отечественной войне», «За доблестный труд в период Великой Отечественной войны», «Ветеран труда», «За трудовую доблесть».

Имеет двоих детей:

1. *Андреев Иван Николаевич,* 1949 г.р. Закончив 9 классов Кочневской школы, уехал в Асбест, работал на мебельной фабрике, в 1968 г. уехал на Украину, поступил заочно в автодорожный техникум, стал инженером.

2. *Андреева Галина Николаевна* с 1953 года. В 1970 году закончила 10 классов Кочневской школы, поступила в Асбестовский горный техникум – факультет планирования. По направлению работала в Узбекистане. затем в Кишиневе. Закончила в Одессе институт народного хозяйства по экономике труда.

**Андреева (Трусова) Александра Ивановна**

Родилась в 1928 г. в селе Кочневском. Окончила 7 классов Кочневской школы. Работала учетчицей на ферме. Вышла замуж, уехала из села, живёт в городе Асбесте. Имеет дочь:

1. *Трусова (Шадрина) Валентина Андреевна,* 1949 г.р. Закончила педучилище. Работала воспитателем детского сада в г. Асбесте (2-3 года). Затем 30 лет работала на почте по разным профессиям: почтальон, сортировщик писем.

*Андреева (Трусова) Александра Ивановна.*

**Андреев Иван Иванович**

Родился в 1930 г. После окончания 4 класса Кочневской школы работал в колхозной бригаде на жатке. В 1950 г. пошёл в армию. Уехал в Асбест, работал на комбинате «Урал-Асбест» электриком. Умер в 1994 году. Дочери: Люба – 1955 г.р. и Лена – 1961 г.р.

1. *Любовь Ивановна* закончила СИНХ (Свердловский сельскохозяйственный институт народного хозяйства) по снабжению. Работает в г. Магнитогорске.

2. *Елена Ивановна* закончила СИНХ (Свердловский сельскохозяйственный институт народного хозяйства) по экономике труда. Работала по распределению в Челябинской области. В настоящее время – заведующая сбербанком г. Юрюзань.

*Андреев Иван Иванович.*

**Авдюков**
**Павел Михайлович –**
**участник Великой Отечественной войны**

*Авдюков Василий Павлович.*

«…Рядовой, 1901 г.р. призван в августе 1941 г., пропал без вести в феврале 1943 г. »

Родился в селе Кочневском, работал в колхозе «Защитник Урала».

Книга Памяти, том 7, стр.14

**Дети**
**Павла Михайловича Авдюкова:**

**Василий Павлович, 1927 г.р.**

Родился в д. Желонки, закончил 5 классов, работал в с. Кочневском. В 1944 был призван в армию. Служил командиром отделения, на фронте не был, восстанавливал разгромленные города (Адлер и др.) Отслужил 7 лет, получил звание старшего сержанта. После работал в г. Асбесте, автомехаником, затем уехал в Читинскую область.

*Авдюков Дмитрий Павлович.*

**Дмитрий Павлович, 1930 г.р.**

Родился в Желонках, закончил 4 класса Кочневской школы. Сначала работал в колхозе разнорабочим. Затем выучился на тракториста и работал по профессии. Награждён медалями: «За доблестный труд в годы Великой Отечественной войны 1941-1945 гг.», юбилейными медалями, «Ветеран труда».

*Авдюков Виктор Павлович.*

**Виктор Павлович, 1935 г.р.**

Родился в селе Кочневском, закончил 5 классов. Поступил в Асбестовское училище при заводе. Работал электросварщиком на фабрике по производству асбеста.

**Геннадий Павлович, 1937 г.р.**

Родился в селе Кочневское, образование 5 классов. Закончил училище в Нижнем Тагиле, каменщик. Отслужил в армии, работал в Екатеринбурге токарем на военном заводе.

*Авдюков Геннадий Павлович.*

**Николай Павлович, 1939 г.р.**

Родился в селе Кочневское, образование 5 классов. Отслужил в армии, работал шофером в Асбесте.

**Бердышева Раиса Павловна, 1942 г.р.**

Родилась в селе Кочневском, образование 7 классов. Закончила Асбестовское стройучилище, штукатур-маляр. Сейчас на пенсии.

*Авдюков Николай Павлович.*

*Бердышева Раиса Павловна.*

**Неустроев Иван Кузьмич – участник Великой Отечественной войны.**

*Неустроев Михаил Иванович.*

«…рядовой, 1911 г.р., призван в 1941 г., пропал без вести в ноябре 1941 г.». Окончил 4 класса Кочневской школы. До призыва работал бригадиром в колхозе «Уральский борец».

Книга Памяти, том 7. Стр. 83

**Дети Ивана Кузьмича Неустроева:**

**Неустроев Михаил Иванович, 1936 – 1958 гг.**

Образование 6 классов. Отслужил в армии 3 года, погиб по пути домой.

**Авдюкова Галина Ивановна, 1938 г.р.**

Закончила 7 классов Кочневской школы, работала дояркой в Кочневском колхозе. Имеет награды: медали «За трудовое отличие», «За доблестный труд. В ознаменование 100-летия со дня рождения В. И. Ленина», знаки «Победитель соцсоревнования», «Ветеран труда».

*Авдюкова Галина Ивановна.*

# Былое в памяти не стёрто

Как жили дети в те далёкие – сороковые? Какими игрушками играли наши бабушки и дедушки? И вообще была у них возможность играть? У тех, чьи детские годы выпали на страшное время Великой Отечественной войны. Учащиеся 1-2 классов Кочневской школы узнали об этом из встречи с **Галиной Прокопьевной Кочневой,** которая состоялась в школьном историко-краеведческом музее.

Когда началась война, Галине Прокопьевне было 5 лет. В 1941 году отец ушёл на фронт, и в этом же году умерла мать. Их с братом взяла бабушка – Аграфена Васильевна, в семье стало 7 человек. Все переехали в их дом, т.к. он был большой. Это хорошо, но для его обогрева нужно было больше дров. Старшие дети дрова заготовляли в лесу с помощью поперечной пилы и на быках привозили домой. Это трудоёмкая работа, поэтому дров не хватало, и в избе было холодно. Дети спали на полатях, а Галина (на правах самой маленькой из детей) – с бабушкой.

Больше всего запомнился запах полыни. Полынь была везде: и вокруг постели и на лавке – она спасала от клопов. Хлеба не хватало, поэтому весной, когда чуть-чуть сойдет снег, брали с собой сечки, чтобы большую грязь не нести с собой, и на проталинках собирали мороженую картошку, из которой дома бабушка пекла лепёшки.

После рассказа дети стали задавать вопросы. Галина Прокопьевна иногда такие «иностранные» слова скажет, которые нуждались в переводе: «овсюг», «мякина», «сусек», «трут», «таганок», «колоски», «шесток».

Узнав, что ходили в поле за колосками, а потом их отдавали в колхоз или в школу, Саша Калугин спросил: «Если вы отдавали колоски, то из чего пекли хлеб?»

– В колхозе были амбары, где хранили зерно, рядом были поля, мы брали с собой лопаты и шли раскапывать на межах этих полей норки кротов и крыс, у них были запасы зерна. Крысы хранили своё наворованное зерно в двух сусеках (яминках), у кротов запасы были меньше. Помню, с собой были узенькие высокие мешки, и я накопала целых два мешка. Бабушка эти зернышки сушила на листах в печке.

На жерновах мололи, просеивали. Из муки пекли хлеб. Из того, что оставалось от просеянной муки, варили кашу. Это было редко, в основном стряпали лепешки из мякины, добавляя рубленую крапиву, лебеду.

Ксюша Закалина поинтересовалась: «Где варили? Была ли баня? Какие соки пили?»

– Зимой топили печки. Летом варили в чугунке, на таганке. Пока взрослые были на работе, младшие собирали для таганка щепки, разжигать детям запрещали, да и спичек не было. Бабушка из трутовика варила трут. Потом, чиркая одну плашку (металлическую) о другую, добывала искру. Когда искра попадала на трут, он начинал шаять (тлеть), его раздували и щепки воспламенялись. Баню тоже топили. Бабушка на нас получала 70 рублей, а мыло в то время стоило 300 рублей, поэтому мыла не было, варили из золы щёлок. Сок пили только берёзовый. Нас спасала корова, поэтому пили в основном молоко.

Марину Закалину интересовало, а где они брали бананы, бабушка покупала или в школе давали?

– Мы не знали, что такое бананы. В нашей деревне и яблок-то не было.

Сергей Мельников спросил: «В школе вам давали витамины А, С?»

– Нет, их заменяла морковка, крапива, лебеда…

Марина Петухова, заметив на Галине Прокопьевне серёжки, спросила: «А вы и тогда носили серёжки и кольца? И ещё, пряники и сыр в то время были? Телевизор смотрели? Какие были фотоаппараты?»

– Серёжек не было, тем более золотых, а кольца точили из 5-копеечной монеты. У меня тетя Лиза работала трактористкой в с. Квашнинском, и сама точила на токарном станке кольца, вот и мне выточила.

Пряники продавали в магазине, но у нас не было денег их покупать. Я только помню, как нам однажды купили длинную конфетку, ледяшку. Сыра не было. Но помню, что после войны был молокозавод. В колхозе доили овец и из этого молока там варили брынзу. Электричество в деревне появилось только после войны, телевизоров, телефонов, фотоаппаратов ни у кого не было. Лампы – керосиновые.

Саша Киселёва поинтересовалась: «На чём писали и чем?»

– В сельском совете давали уже использованные листы, писали на них перьевыми ручками, если не было чернил, то разводили сажу.

Получили ребята ответы и на вопросы: «На чем ездили в город? Какие шкафы и койки дома были? В какие игры играли?»

– В Камышлов ездили на быках или лошадях. Вместо шкафов были сундуки. Кровати в доме стояли деревянные. В то время в деревне Дома культуры и библиотеки не было, была изба-читальня. Играли в разные игры и в куклы, которые шили сами. Моей подружкой была мама Иберфлюс Нины Александровны – Мария Константиновна. Она играла на балалайке. Помню, когда я уже подросла, то ходили с ней с подругами колядовать.

В заключение нашей встречи Галина Прокопьевна показала детям, как они сами шили куклы, и обещала нам в музей подарить сшитую ей самой куклу того времени. А девочки решили тоже попробовать сшить куклу. Будет интересно их сравнить.

**Татьяна Бекетова,**
**руководитель музея**

# Где родился, там и пригодился

*Николай Степанович Гобов, почётный гражданин Камышловского района.*

Отец мой, **Степан Афанасьевич Гобов,** родился в 1912 году, а мать, Ольга Никитична Гобова (в девичестве – Николаева), родилась в 1913 году. Оба – из обыкновенных крестьянских семей, предки которых появились в деревне Желонка еще в середине XX века.

В июне 1935 года появилась еще одна крестьянская семья. Поженившись, мои родители прожили всего шесть лет вместе. Отец, участник строительства Уралвагонзавода в Нижнем Тагиле, возвратившись домой, выучился на тракториста и комбайнера, остался одним из первых комбайнеров в колхозе «Защитник Урала». По мобилизации отец был участником советско-финской войны (1939-1940) и живым вернулся домой. Вот так скоротечно прошли годы молодой семьи. Отец и мать (рядовая колхозница) за трудодни надрывались на колхозных работах. Дети (две дочери и сын), родившиеся один за другим, умерли в младенческом возрасте от разных болезней.

Наступило грозное лето 1941 года. Началась Великая Отечественная война. В один из августовских дней 1941 года прибыл нарочный из военкомата на колхозное поле с повесткой: к 24 часам явиться на мобилизационный пункт для отправки на фронт. Прямо с колхозного поля участники жатвы в количестве пяти человек выехали до своих изб в деревне. Среди них был и мой отец – комбайнер. Помывшись в бане, наскоро простившись с родными и близкими, на подводах выехали в Камышлов, на сборный пункт. Все они были между собой в той или иной мере родственниками, воевали рядовыми бойцами. Например, Егор Афанасьевич (мой дядя) был минометчиком, мой отец – водителем автомобиля по доставке боеприпасов на передовую. Все вышеперечисленные воины, участвуя в тяжелейших боях под Москвой, погибли. Точная дата гибели моего отца указана в областной Книге Памяти, а место и обстоятельства гибели до сих пор неизвестны, хотя ведутся поиски. Вероятнее всего, погиб на полях сражений в Калининской (ныне Тверской) или другой области к западу от Москвы.

Проводив отца на фронт, мама осталась больной, с двумя малолетними детьми (мне шел второй год, а братику – несколько месяцев). Мама болела туберкулезом и молила бога, чтобы мы выжили. Но 25 июня 1942 года по дороге в Камышловскую больницу (везли на подводе) умирает. Через неделю после её смерти приносят извещение («похоронку»), в котором указана гибель отца – тоже 25 июня. Через полтора месяца умирает, заразившись от матери туберкулезом, мой

брат, проживший на свете чуть более года. Какая трагедия: была семья Гобовых и не стало!

Я остался на попечении престарелой бабушки – Пелагеи Ефимовны Гобовой (матери отца). Пришлось и мне испытать горечь и лишения в военные и послевоенные годы. Из-за малолетства я, конечно, не помню зрительно и только представляю, как мы жили, то есть выживали. Но послевоенные годы, которые немного были легче военных, запомнил на всю жизнь.

Информацию о нашей жизни военного времени мы, дети, получали от взрослых, да и это время не прошло бесследно для нас. Если я отошел от смерти в 1942 году, то в последующие годы меня (да и моих сверстников) сопровождают различные болезни (золотуха, скарлатина, корь и другие), которые сказались на моём здоровье и, прежде всего, на слухе и зрении. Питание было очень плохим: немного картошки, овощей с огорода, хлеб, в основе которого клеверная мякина, лебеда, крапива, мерзлая картошка. Дети, да и многие взрослые, ходили весь теплый период босыми. Я, например, понятия не имел о нижнем белье, меховой одежде, постельном белье, лекарствах фабричного изготовления.

Школьники вместе с сотрудниками школы в обязательном порядке участвовали во всех сельскохозяйственных работах, часто после уроков, а сентябрь полностью посвящали уборке картофеля и других культур, сбору колосков на полях после уборки зерновых. Питание – печёнки с костра. Меры наказания за невыполнение норм выработки были жестокими: удлинение (и без того длинного) рабочего дня, увеличение норм выработки и другие.

...Закончилась война. Начались не менее тяжёлые послевоенные годы. Из-за плохого состояния здоровья отодвинуто начало моей учёбы на год. Некоторые односельчане настойчиво советуют бабушке определить меня в детский дом. Старый человек долго не решается на этот шаг. Да и волокита с оформлением путёвки из-за перегруженности детских домов растянулась на несколько лет, вплоть до 1950 года. Начались скитания по казённым учреждениям: детский приёмник в Свердловске, детские дома в Ирбите и Кушве. Находясь в последнем пять лет, я получил немало полезных навыков и умений, которые пригодились в дальнейшей жизни. В этом детдоме воспитывались круглые сироты и дети-блокадники. Нам повезло на замечательных учителей и воспитателей. Я на всю жизнь запомнил прекрасного педагога, мастера на все руки, почётного гражданина города Кушвы – Бориса Семёновича Ермакова. Помню и других педагогов. Правда, и в этом учреждении (как и в других детских домах) нам отпускалось на существование очень мало. Самые, например, дешёвые конфеты-карамельки получали по великим праздникам, о шоколаде понятия не имели, а такую экзотику, как апельсины, бананы и тому подобное, даже на картинках не видели.

Получив семилетнее образование, я стал самостоятельно торить свою дорогу во взрослую жизнь. И все-таки через два десятилетия вернулся в родные края, посвятив 36 лет своей трудовой жизни малой родине. Как говорят: где родился, там и пригодился!

**Николай ГОБОВ**

# Список погибших в годы Великой Отечественной войны, по данным Кочневского сельского совета

1. АВДЮКОВ КОНСТАНТИН РОМАНОВИЧ
2. АВДЮКОВ МИХАИЛ СЕМЁНОВИЧ
3. АВДЮКОВ ПАВЕЛ МИХАЙЛОВИЧ
4. АВДЮКОВ СТЕПАН ФЁДОРОВИЧ
5. АКУШКИН ЛЕОНИД АЛЕКСАНДРОВИЧ
6. АНДРЕЕВ ЗАХАР ГРИГОРЬЕВИЧ
7. АНДРЕЕВ ИВАН ГРИГОРЬЕВИЧ
8. БЕКЕТОВ ВАСИЛИЙ ДМИТРИЕВИЧ
9. БЕКЕТОВ ВАСИЛИЙ ФЁДОРОВИЧ
10. БЕКЕТОВ ГРИГОРИЙ ДМИТРИЕВИЧ
11. БЕКЕТОВ ИВАН АНДРЕЕВИЧ
12. БЕКЕТОВ ИВАН МИХАЙЛОВИЧ
13. БЕКЕТОВ ИВАН НИКИФОРОВИЧ
14. БЕКЕТОВ ИВАН НИКОЛАЕВИЧ
15. БЕКЕТОВ ИВАН СТЕПАНОВИЧ
16. БЕКЕТОВ ИВАН ТРОФИМОВИЧ
17. БЕКЕТОВ ИВАН ФЕДОТОВИЧ
18. БЕКЕТОВ МАКАР СЕМЁНОВИЧ
19. БЕКЕТОВ НИКОЛАЙ ЕГОРОВИЧ
20. БЕКЕТОВ НИКОЛАЙ ИЛЬИЧ
21. БЕКЕТОВ НИКОЛАЙ МИХАЙЛОВИЧ
22. БЕКЕТОВ НИКОЛАЙ СЕВАСТЬЯНОВИЧ
23. БЕКЕТОВ ПЕТР АРТАМОНОВИЧ
24. БЕКЕТОВ ПЕТР ИВАНОВИЧ
25. БЕКЕТОВ ПЕТР МАКСИМОВИЧ
26. БЕКЕТОВ ПЕТР НИКИТИЧ
27. БЕКЕТОВ ПЕТР СИМОНОВИЧ
28. БЕКЕТОВ СЕМЕН НИКИТИЧ
29. БЕКЕТОВ СЕМЕН НИКИТИЧ
30. БЕКЕТОВ СТЕПАН МИХАЙЛОВИЧ
31. БЕКЕТОВ ФЕДОР ЯКОВЛЕВИЧ
32. БЕЛОШЕЙКИН НИКОЛАЙ АЛЕКСАНДРОВИЧ
33. БЕЛОШЕЙКИН СТЕПАН НИКАНОРОВИЧ
34. БЕЛОШЕЙКИН АЛЕКСАНДР ИВАНОВИЧ
35. БЕЛОШЕЙКИН ВАСИЛИЙ ИЛЬИЧ
36. БЕЛОШЕЙКИН ГРИГОРИЙ МАКСИМОВИЧ
37. БЕЛОШЕЙКИН ИВАН АЛЕКСЕЕВИЧ
38. БЕЛОШЕЙКИН ИЛЬЯ АБРАМОВИЧ
39. БЕЛОШЕЙКИН ЛЕОНИД НИКОЛАЕВИЧ
40. БЕЛОШЕЙКИН НИКОЛАЙ ГРИГОРЬЕВИЧ
41. БЕЛОШЕЙКИН НИКОЛАЙ ДАНИЛОВИЧ
42. БЕЛОШЕЙКИН НИКОЛАЙ ИВАНОВИЧ
43. БЕЛОШЕЙКИН НИКОЛАЙ ПРОХОРОВИЧ
44. БЕЛОШЕЙКИН ПЕТР ИЛЬИЧ
45. БЕЛОШЕЙКИН ПЕТР ТЕРЕНТЬЕВИЧ
46. БЕЛОШЕЙКИН СЕМЁН ДАНИЛОВИЧ
47. БЕЛОШЕЙКИН ТИМОФЕЙ ГРИГОРЬЕВ
48. БЕЛОШЕЙКИН ТИМОФЕЙ МАКСИМОВИЧ
49. БЕЛОШЕЙКИН ЯКОВ ДМИТРИЕВИЧ
50. БЕССОНОВ МИХАИЛ ИВАНОВИЧ
51. БОРОВСКИХ ВЛАДИМИР ПАВЛОВИЧ
52. БУЯНКИН СТЕПАН ВАСИЛЬЕВИЧ
53. ВИНОГРАДОВ ПАВЕЛ НИКОЛАЕВИЧ
54. ГАЁВ ФИЛИПП ПЕТРОВИЧ
55. ГОБОВ ЕГОР АФАНАСЬЕВИЧ
56. ГОБОВ СТЕПАН АФАНАСЬЕВИЧ
57. ДЕМИН КОНСТАНТИН ФЕДОРОВИЧ
58. ДЕМИН ФЁДОР ЯКОВЛЕВИЧ
59. КАЛУГИН АЛЕКСАНДР МАКСИМОВИЧ
60. КАЛУГИН АЛЕКСЕЙ РОМАНОВИЧ
61. КАЛУГИН АФАНАСИЙ ФЁДОРОВИЧ
62. КАЛУГИН БОРИС ЕФИМОВИЧ
63. КАЛУГИН ВАСИЛИЙ МАКСИМОВИЧ
64. КАЛУГИН ГРИГОРИЙ ВАСИЛЬЕВИЧ
65. КАЛУГИН ГРИГОРИЙ МАКСИМОВИЧ
66. КАЛУГИН ДАНИЛ НИКИФОРОВИЧ
67. КАЛУГИН ДМИТРИЙ СЕРГЕЕВИЧ
68. КАЛУГИН ЕГОР ИВАНОВИЧ
69. КАЛУГИН ЕГОР ИВАНОВИЧ
70. КАЛУГИН ЕГОР ПЕТРОВИЧ
71. КАЛУГИН ИВАН АНДРЕЕВИЧ
72. КАЛУГИН ИВАН ЕФИМОВИЧ
73. КАЛУГИН ИВАН ИВАНОВИЧ
74. КАЛУГИН ИВАН ПАВЛОВИЧ
75. КАЛУГИН ИВАН ПЕТРОВИЧ
76. КАЛУГИН ИВАН ПРОХОРОВИЧ
77. КАЛУГИН ИВАН ФЕДОРОВИЧ

78. КАЛУГИН МИХАИЛ АНДРЕЕВИЧ
79. КАЛУГИН МИХАИЛ АНТОНОВИЧ
80. КАЛУГИН МИХАИЛ ЕВГРАФОВИЧ
81. КАЛУГИН МИХАИЛ ФИЛИППОВИЧ
82. КАЛУГИН НИКОЛАЙ ПЕТРОВИЧ
83. КАЛУГИН НИКОЛАЙ РОМАНОВИЧ
84. КАЛУГИН ПЁТР ЕРМОЛАЕВИЧ
85. КАЛУГИН ПЁТР НИКИТИЧ
86. КАЛУГИН ПЁТР НИКОЛАЕВИЧ
87. КАЛУГИН ПЁТР ПЕТРОВИЧ
88. КАЛУГИН ПРОКОПИЙ НИКОЛАЕВИЧ
89. КАЛУГИН СЕРГЕЙ МАТВЕЕВИЧ
90. КЕКИН АЛЕКСАНДР ИВАНОВИЧ
91. КЕКИН ИВАН ФЕДОРОВИЧ
92. КЕКИН НИКОЛАЙ ИВАНОВИЧ
93. КЛЕМЕНТЬЕВ АЛЕКСАНДР НИКИФОРОВИЧ
94. КЛЕМЕНТЬЕВ ГАВРИЛА ФЁДОРОВИЧ
95. КОРОЛЁВ АЛЕКСАНДР ЕФИМОВИЧ
96. КОРОЛЁВ АЛЕКСАНДР ПЕТРОВИЧ
97. КОРОЛЁВ АЛЕКСЕЙ МИХАЙЛОВИЧ
98. КОРОЛЁВ АЛЕКСЕЙ ПАВЛОВИЧ
99. КОРОЛЁВ АНДРЕЙ ИВАНОВИЧ
100. КОРОЛЁВ ПАВЕЛ ИВАНОВИЧ
101. КОРОЛЁВ ПАВЕЛ МАКАРОВИЧ
102. КОРОЛЁВ ПЕТР ПЕТРОВИЧ
103. КОРОЛЁВ СЕМЕН НИКИФОРОВИЧ
104. КОРОЛЁВ СЕРГЕЙ ПРОХОРОВИЧ
105. КОЧНЕВ АЛЕКСАНДР ФЕДОТОВИЧ
106. КОЧНЕВ АЛЕКСАНДР АЛЕКСАНДРОВИЧ
107. КОЧНЕВ АЛЕКСАНДР ГРИГОРЬЕВИЧ
108. КОЧНЕВ АЛЕКСАНДР ДЕНИСОВИЧ
109. КОЧНЕВ АЛЕКСАНДР НИКИТИЧ
110. КОЧНЕВ АЛЕКСАНДР ПЛАТОНОВИЧ
111. КОЧНЕВ АЛЕКСАНДР СЕМЕНОВИЧ
112. КОЧНЕВ АЛЕКСЕЙ АЛЕКСАНДРОВИЧ
113. КОЧНЕВ АЛЕКСЕЙ ВАСИЛЬЕВИЧ
114. КОЧНЕВ АЛЕКСЕЙ СТЕПАНОВИЧ
115. КОЧНЕВ АЛЕКСЕЙ СТЕПАНОВИЧ
116. КОЧНЕВ АНДРЕЙ ИВАНОВИЧ
117. КОЧНЕВ АФАНАСИЙ ИВАНОВИЧ
118. КОЧНЕВ АФАНАСИЙ КУЗЬМИЧ
119. КОЧНЕВ АФАНАСИЙ ТИХОНОВИЧ
120. КОЧНЕВ ВАСИЛИЙ АЛЕКСЕЕВИЧ
121. КОЧНЕВ ВАСИЛИЙ АРТЕМЬЕВИЧ
122. КОЧНЕВ ВАСИЛИЙ ГРИГОРЬЕВИЧ
123. КОЧНЕВ ВАСИЛИЙ ДАНИЛОВИЧ
124. КОЧНЕВ ВАСИЛИЙ ДЕНИСОВИЧ
125. КОЧНЕВ ВАСИЛИЙ ИВАНОВИЧ
126. КОЧНЕВ ВАСИЛИЙ КАПИТОНОВИЧ
127. КОЧНЕВ ВАСИЛИЙ ЛУКИЧ
128. КОЧНЕВ ВАСИЛИЙ МАКСИМОВИЧ
129. КОЧНЕВ ВАСИЛИЙ НИКИТИЧ
130. КОЧНЕВ ВАСИЛИЙ ПЕТРОВИЧ
131. КОЧНЕВ ВАСИЛИЙ СПИРИДОНОВИЧ
132. КОЧНЕВ ВАСИЛИЙ ТИМОФЕЕВИЧ
133. КОЧНЕВ ВАСИЛИЙ ФИЛИППОВИЧ
134. КОЧНЕВ ВЛАС КУЗЬМИЧ
135. КОЧНЕВ ВЛАСИЙ ЛУКИЧ
136. КОЧНЕВ ГЕОРГИЙ ИЛЬИЧ
137. КОЧНЕВ ГРИГОРИЙ АРТАМОНОВИЧ
138. КОЧНЕВ ГРИГОРИЙ ДМИТРИЕВИЧ
139. КОЧНЕВ ДМИТРИЙ ДАНИЛОВИЧ
140. КОЧНЕВ ДМИТРИЙ ДЕНИСОВИЧ
141. КОЧНЕВ ДМИТРИЙ ИВАНОВИЧ
142. КОЧНЕВ ДМИТРИЙ САВВАТЕЕВИЧ
143. КОЧНЕВ ДМИТРИЙ СТЕПАНОВИЧ
144. КОЧНЕВ ЗАХАР САВВИЧ
145. КОЧНЕВ ИВАН АЛЕКСЕЕВИЧ
146. КОЧНЕВ ИВАН АЛЕКСЕЕВИЧ
147. КОЧНЕВ ИВАН АРТЕМЬЕВИЧ
148. КОЧНЕВ ИВАН ЕГОРОВИЧ
149. КОЧНЕВ ИВАН ИВАНОВИЧ
150. КОЧНЕВ ИВАН КИРИЛЛОВИЧ
151. КОЧНЕВ ИВАН ЛЬВОВИЧ
152. КОЧНЕВ ИВАН МИТРОФАНОВИЧ
153. КОЧНЕВ ИВАН НАУМОВИЧ
154. КОЧНЕВ ИВАН НИКОЛАЕВИЧ
155. КОЧНЕВ ИВАН ПАВЛОВИЧ
156. КОЧНЕВ ИВАН СЕМЁНОВИЧ
157. КОЧНЕВ ИВАН СЕРГЕЕВИЧ
158. КОЧНЕВ ИВАН СЕРГЕЕВИЧ
159. КОЧНЕВ ИВАН СТЕПАНОВИЧ
160. КОЧНЕВ ИВАН ЯКОВЛЕВИЧ
161. КОЧНЕВ ИВАН ЯКОВЛЕВИЧ
162. КОЧНЕВ ИЛЬЯ ХАРИТОНОВИЧ
163. КОЧНЕВ КЛЕМЕНТИЙ ЕГОРОВИЧ

164. КОЧНЕВ КОНСТАНТИН ПЕТРОВИЧ
165. КОЧНЕВ МАКСИМ ИВАНОВИЧ
166. КОЧНЕВ МАКСИМ САВВАТЕЕВИЧ
167. КОЧНЕВ МИТРОФАН ИЛЛАРИОНОВИЧ
168. КОЧНЕВ МИХАИЛ ИВАНОВИЧ
169. КОЧНЕВ МИХАИЛ МИХАЙЛОВИЧ
170. КОЧНЕВ МИХАИЛ ТИМОФЕЕВИЧ
171. КОЧНЕВ МИХАИЛ ТРОФИМОВИЧ
172. КОЧНЕВ НИКАНДР ЕГОРОВИЧ
173. КОЧНЕВ НИКИТА КУЗЬМИЧ
174. КОЧНЕВ НИКОЛАЙ АЛЕКСЕЕВИЧ
175. КОЧНЕВ НИКОЛАЙ АЛЕКСЕЕВИЧ
176. КОЧНЕВ НИКОЛАЙ ГРИГОРЬЕВИЧ
177. КОЧНЕВ НИКОЛАЙ ДМИТРИЕВИЧ
178. КОЧНЕВ НИКОЛАЙ ЛУКИЧ
179. КОЧНЕВ НИКОЛАЙ МИХАЙЛОВИЧ
180. КОЧНЕВ НИКОЛАЙ ПАВЛОВИЧ
181. КОЧНЕВ НИКОЛАЙ ПЕТРОВИЧ
182. КОЧНЕВ НИКОЛАЙ ПЕТРОВИЧ
183. КОЧНЕВ НИКОЛАЙ ТИМОФЕЕВИЧ
184. КОЧНЕВ НИКОЛАЙ ЯКОВЛЕВИЧ
185. КОЧНЕВ ПАВЕЛ ИВАНОВИЧ
186. КОЧНЕВ ПАВЕЛ ПЕТРОВИЧ
187. КОЧНЕВ ПАВЕЛ ФЕДОРОВИЧ
188. КОЧНЕВ ПЁТР ВАСИЛЬЕВИЧ
189. КОЧНЕВ ПЁТР ГРИГОРЬЕВИЧ
190. КОЧНЕВ ПЁТР ЕВГРАФОВИЧ
191. КОЧНЕВ ПЁТР ЕГОРОВИЧ
192. КОЧНЕВ ПЁТР ПЕТРОВИЧ
193. КОЧНЕВ ПЁТР ТИХОНОВИЧ
194. КОЧНЕВ ПРОКОПИЙ АНДРЕЕВИЧ
195. КОЧНЕВ СЕРГЕЙ ИЛЬИЧ
196. КОЧНЕВ СТЕПАН АНТОНОВИЧ
197. КОЧНЕВ СТЕПАН ГРИГОРЬЕВИЧ
198. КОЧНЕВ СТЕПАН ДАНИЛОВИЧ
199. КОЧНЕВ СТЕПАН ЛУКИЧ
200. КОЧНЕВ СТЕПАН ПРОКОПЬЕВИЧ
201. КОЧНЕВ СТЕПАН ТРОФИМОВИЧ
202. КОЧНЕВ СТЕПАН ЯКОВЛЕВИЧ
203. КОЧНЕВ ФЕДОР ИВАНОВИЧ
204. КОЧНЕВ ЯКОВ ПЕТРОВИЧ
205. КОЧНЕВ ЯКОВ СИДОРОВИЧ
206. ЛАПИН МИХАИЛ АКИМОВИЧ
207. ЛЕВЕНСКИХ НИКОЛАЙ КАЛИСТРАТОВИЧ
208. ЛЕВЕНСКИХ ПЕТР КАЛИСТРАТОВИЧ
209. ЛЕВЕНСКИХ ПРОКОПИЙ КАЛИСТРАТОВИЧ
210. ЛИХАЧЕВ АФАНАСИЙ ЯКОВЛЕВИЧ
211. МАЗАНОВ ИВАН ИВАНОВИЧ
212. МАЗАНОВ ИВАН МИТРОФАНОВИЧ
213. МЕЛЬНИКОВ НИКОЛАЙ ЯКОВЛЕВИЧ
214. МЕЛЬНИКОВ АЛЕКСЕЙ ИОСИФОВИЧ
215. МЕЛЬНИКОВ АНДРЕЙ ДЕМИДОВИЧ
216. МЕЛЬНИКОВ АНДРИАН ДАНИЛОВИЧ
217. МЕЛЬНИКОВ АНДРИЯН ВАСИЛЬЕВИЧ
218. МЕЛЬНИКОВ АФАНАСИЙ ИОСИФОВИЧ
219. МЕЛЬНИКОВ ВАСИЛИЙ КИРИЛЛОВИЧ
220. МЕЛЬНИКОВ ВАСИЛИЙ МИХАЙЛОВИЧ
221. МЕЛЬНИКОВ ВАСИЛИЙ НАУМОВИЧ
222. МЕЛЬНИКОВ ВАСИЛИЙ НИКИТИЧ
223. МЕЛЬНИКОВ ВАСИЛИЙ СЕРГЕЕВИЧ
224. МЕЛЬНИКОВ ГАВРИЛА АРСЕНЬЕВИЧ
225. МЕЛЬНИКОВ ГАВРИЛА АРСЕНЬЕВИЧ
226. МЕЛЬНИКОВ ГЕОРГИЙ ВАРЛАМОВИЧ
227. МЕЛЬНИКОВ ГРИГОРИЙ ЯКОВЛЕВИЧ
228. МЕЛЬНИКОВ ДАНИЛ СИДОРОВИЧ
229. МЕЛЬНИКОВ ДМИТРИЙ ВЛАСОВИЧ
230. МЕЛЬНИКОВ ДМИТРИЙ ТИХОНОВИЧ
231. МЕЛЬНИКОВ ЕГОР АБРАМОВИЧ
232. МЕЛЬНИКОВ ЕГОР ПЕТРОВИЧ
233. МЕЛЬНИКОВ ИВАН АЛЕКСАНДРОВИЧ
234. МЕЛЬНИКОВ ИВАН АЛЕКСАНДРОВИЧ
235. МЕЛЬНИКОВ ИВАН АЛЕКСАНДРОВИЧ
236. МЕЛЬНИКОВ ИВАН АРСЕНЬЕВИЧ
237. МЕЛЬНИКОВ ИВАН ДАНИЛОВИЧ
238. МЕЛЬНИКОВ ИВАН ИВАНОВИЧ
239. МЕЛЬНИКОВ ИВАН КИРИЛЛОВИЧ
240. МЕЛЬНИКОВ ИВАН МИТРОФАНОВИЧ
241. МЕЛЬНИКОВ ИВАН НАУМОВИЧ
242. МЕЛЬНИКОВ ИВАН СЕМЁНОВИЧ
243. МЕЛЬНИКОВ ИГНАТИЙ ДАНИЛОВИЧ
244. МЕЛЬНИКОВ ИЛЬЯ НИКИТИЧ
245. МЕЛЬНИКОВ КОНСТАНТИН ДМИТРИЕВИЧ
246. МЕЛЬНИКОВ КУЗЬМА ЛУКЬЯНОВИЧ
247. МЕЛЬНИКОВ МАРК ДАНИЛОВИЧ

248. МЕЛЬНИКОВ МИХАИЛ ДЕНИСОВИЧ
249. МЕЛЬНИКОВ МИХАИЛ ПЕТРОВИЧ
250. МЕЛЬНИКОВ НИКИТА СИДОРОВИЧ
251. МЕЛЬНИКОВ НИКОЛАЙ ДАВЫДОВИЧ
252. МЕЛЬНИКОВ НИКОЛАЙ ДЕНИСОВИЧ
253. МЕЛЬНИКОВ НИКОЛАЙ ИВАНОВИЧ
254. МЕЛЬНИКОВ НИКОЛАЙ КИРИЛЛОВИЧ
255. МЕЛЬНИКОВ НИКОЛАЙ ЛУКЬЯНОВИЧ
256. МЕЛЬНИКОВ НИКОЛАЙ МИХАЙЛОВИЧ
257. МЕЛЬНИКОВ НИКОЛАЙ САВВАТИЕВИЧ
258. МЕЛЬНИКОВ НИКОЛАЙ СЕРГЕЕВИЧ
259. МЕЛЬНИКОВ НИКОЛАЙ СТЕПАНОВИЧ
260. МЕЛЬНИКОВ НИКОЛАЙ ФИЛИППОВИЧ
261. МЕЛЬНИКОВ ПАВЕЛ ДАНИЛОВИЧ
262. МЕЛЬНИКОВ ПЕТР КИРИЛЛОВИЧ
263. МЕЛЬНИКОВ ПЕТР СЕРГЕЕВИЧ
264. МЕЛЬНИКОВ ПЕТР ФЕДОТОВИЧ
265. МЕЛЬНИКОВ ПРОХОР АРТЕМЬЕВИЧ
266. МЕЛЬНИКОВ СЕМЕН АЛЕКСАНДРОВИЧ
267. МЕЛЬНИКОВ СЕМЕН АРТЕМЬЕВИЧ
268. МЕЛЬНИКОВ СТЕПАН ЕФИМОВИЧ
269. МЕЛЬНИКОВ ФЕДОР АЛЕКСАНДРОВИЧ
270. МЕЛЬНИКОВ ЯКОВ АБРАМОВИЧ
271. МЕЛЬНИКОВ ЯКОВ ДЕНИСОВИЧ
272. МЕЛЬНИКОВ ЯКОВ ИГНАТЬЕВИЧ
273. МОГУНОВ ИВАН ДЕНИСОВИЧ
274. НЕКРАСОВ ДМИТРИЙ ЛЕОНТЬЕВИЧ
275. НЕКРАСОВ КИРИЛЛ ТИМОФЕЕВИЧ
276. НЕКРАСОВ МАКСИМ ИВАНОВИЧ
277. НЕКРАСОВ НИКОЛАЙ ТИМОФЕЕВИЧ
278. НЕУСТРОЕВ АНДРЕЙ АФАНАСЬЕВИЧ
279. НЕУСТРОЕВ АНДРЕЙ ТИМОФЕЕВИЧ
280. НЕУСТРОЕВ ДМИТРИЙ НИКОЛАЕВИЧ
281. НЕУСТРОЕВ ИВАН КУЗЬМИЧ
282. НИКОЛАЕВ АЛЕКСЕЙ РОМАНОВИЧ
283. НИКОЛАЕВ ВАСИЛИЙ ВАСИЛЬЕВИЧ
284. НИКОЛАЕВ ВАСИЛИЙ ПЕТРОВИЧ
285. НИКОЛАЕВ ДМИТРИЙ АНДРЕЕВИЧ
286. НИКОЛАЕВ ДМИТРИЙ ХАРИТОНОВИЧ
287. НИКОЛАЕВ ИВАН АНДРЕЕВИЧ
288. НИКОЛАЕВ ИВАН ВЛАДИМИРОВИЧ
289. НИКОЛАЕВ ИЛЬЯ ХАРИТОНОВИЧ
290. НИКОЛАЕВ НИКОЛАЙ РОМАНОВИЧ
291. НИКОЛАЕВ ПАВЕЛ ГАВРИЛОВИЧ
292. НИКОЛАЕВ ПЕТР ИВАНОВИЧ
293. НИКОЛАЕВ СЕМЕН АФАНАСЬЕВИЧ
294. НОРОШКИН АЛЕКСАНДР ВАСИЛЬЕВИЧ
295. ОСИНЦЕВ ВЛАДИМИР ПАВЛОВИЧ
296. ОСИПОВ АНДРЕЙ СИДОРОВИЧ
297. ОСИПОВ ВАСИЛИЙ ФОМИЧ
298. ПАНОВ АЛЕКСЕЙ АЛЕКСАНДРОВИЧ
299. ПАНОВ АЛЕКСЕЙ САВЕЛЬЕВИЧ
300. ПАНОВ ВАСИЛИЙ АЛЕКСАНДРОВИЧ
301. ПАНОВ ВАСИЛИЙ ЯКОВЛЕВИЧ
302. ПАНОВ ИВАН НИКИТИЧ
303. ПАНОВ НИКОЛАЙ ГРИГОРЬЕВИЧ
304. ПОДКОРЫТОВ ЛЕОНТИЙ НИКОЛАЕВИЧ
305. ПОДКОРЫТОВ СТЕПАН ЕФИМОВИЧ
306. ПОДКОРЫТОВ ФИЛИПП ФИЛИППОВИЧ
307. ПОПОВ АЛЕКСАНДР ЕГОРОВИЧ
308. ПОТАПОВ ИЛЬЯ ГРИГОРЬЕВИЧ
309. РУДАКОВ ВАСИЛИЙ ИВАНОВИЧ
310. САВИН ЕВГЕНИЙ ЕЛИЗАРОВИЧ
311. САВИН КОНСТАНТИН ИГНАТЬЕВИЧ
312. САВИН ЛЕОНТИЙ ИГНАТЬЕВИЧ
313. САВИН МАКСИМ ГРИГОРЬЕВИЧ
314. САВИН МИХАИЛ СЕМЕНОВИЧ
315. ТИМОФЕЕВ АНТОН ИВАНОВИЧ
316. ТИМОФЕЕВ НИКОЛАЙ АБРОСИМОВИЧ
317. ТИМОФЕЕВ НИКОЛАЙ ИВАНОВИЧ
318. ТОМСКИХ ИВАН СТЕПАНОВИЧ
319. ТОМСКИХ МИХАИЛ СЕМЁНОВИЧ
320. ТОМСКИХ СЕМЁН ЕМЕЛЬЯНОВИЧ
321. ТОМСКИХ ФЁДОР ГРИГОРЬЕВИЧ
322. ТРУСОВ АНДРЕЙ ГРИГОРЬЕВИЧ
323. ТРУСОВ НИКОЛАЙ СЕМЁНОВИЧ
324. ТРУСОВ ЯКОВ СЕМЁНОВИЧ
325. УСОВ ИВАН АФАНАСЬЕВИЧ
326. УСОВ МИХАИЛ ИВАНОВИЧ
327. УСОВ НИКОЛАЙ ИВАНОВИЧ
328. УСОВ НИКОЛАЙ ПАВЛОВИЧ
329. УФИМЦЕВ АЛЕКСЕЙ АЛЕКСЕЕВИЧ
330. УФИМЦЕВ АЛЕКСЕЙ ВАСИЛЬЕВИЧ
331. УФИМЦЕВ ВАСИЛИЙ ЕВДОКИМОВИЧ
332. УФИМЦЕВ ВАСИЛИЙ НИКОЛАЕВИЧ
333. УФИМЦЕВ ГРИГОРИЙ СТЕПАНОВИЧ
334. УФИМЦЕВ ДМИТРИЙ ТИХОНОВИЧ
335. УФИМЦЕВ ИВАН ГРИГОРЬЕВИЧ

336. УФИМЦЕВ ИЛЬЯ ВАСИЛЬЕВИЧ
337. УФИМЦЕВ ПЁТР АЛЕКСЕЕВИЧ
338. УФИМЦЕВ ПЁТР ВАСИЛЬЕВИЧ
339. УФИМЦЕВ СЕРГЕЙ ВАСИЛЬЕВИЧ
340. УФИМЦЕВ СТЕПАН ФЁДОРОВИЧ
341. УФИМЦЕВ ФЁДОР ГРИГОРЬЕВИЧ
342. УФИМЦЕВ ФЁДОР МИНОВИЧ
343. ФЕДОТОВ АФАНАСИЙ ТИМОФЕЕВИЧ
344. ФЕДОТОВ ЗАХАР АЛЕКСАНДРОВИЧ
345. ФЕДОТОВ ИВАН СИДОРОВИЧ
346. ФЕДОТОВ МИХАИЛ СЕМЕНОВИЧ
347. ЧУРКИН ГРИГОРИЙ ГРИГОРЬЕВИЧ
348. ШАБАЛИН АЛЕКСЕЙ НИКАНДРОВИЧ
349. ШАБАЛИН АНДРЕЙ КАРПОВИЧ
350. ШАБАЛИН АФАНАСИЙ ИВАНОВИЧ
351. ШАБАЛИН АФАНАСИЙ МИХАЙЛОВИЧ
352. ШАБАЛИН ЕФИМ ЛОГИНОВИЧ
353. ШАБАЛИН ИВАН ИГНАТЬЕВИЧ
354. ШАБАЛИН ИВАН ПОЛИКАРПОВИЧ
355. ШАБАЛИН МАКАР ЯКОВЛЕВИЧ
356. ШАБАЛИН МИХАИЛ  ПЕТРОВИЧ
357. ШАБАЛИН НИКОЛАЙ КАРПОВИЧ
358. ШАБАЛИН НИКОЛАЙ ЛОГИНОВИЧ
359. ШАБАЛИН НИКОЛАЙ ПОЛИКАРПОВИЧ
360. ШАБАЛИН НИКОЛАЙ ПОРФИЛЬЕВИЧ
361. ШАБАЛИН ПАВЕЛ АРСЕНЬЕВИЧ
362. ШАБАЛИН ПЁТР КАРПОВИЧ
363. ШАБАЛИН ПЁТР ПОЛИКАРПОВИЧ
364. ШАБАЛИН ПЁТР САМОЙЛОВИЧ
365. ШАБАЛИН СЕМЁН АНТОНОВИЧ
366. ШАБАЛИН СЕМЁН КАРПОВИЧ
367. ШАБАЛИН СПИРИДОН ПЕТРОВИЧ
368. ШЕВЕЛЕВ ГРИГОРИЙ АНДРЕЕВИЧ
369. ШОМИН БОРИС ЕВДОКИМОВИЧ
370. ШОМИН РОМАН АНДРЕЕВИЧ

## *Мы – дети войны*

*Мы – дети войны. Нам с пелёнок досталось*
*Познать беспределы невзгод.*
*Был голод, был холод. Ночами не спалось.*
*От гари чернел небосвод.*
*От взрывов и плача земля содрогалась,*
*Не знали мы детских забав.*
*А сколько отрочеству горя досталось…*
*Девчонки, солдатками став,*
*Просились на фронт и без страха сражались,*
*Держа налегке автомат.*
*Победа руками девчонок ковалась,*
*Их воля не знала преград.*
*Ночами стояли на вахтах заводов,*
*Им был по плечу всякий труд.*
*Красу их девичью щадила природа,*
*И не было праздных минут.*
*Влюблялись они. Их мальчишки любили.*
*Была их любовь родником,*
*Из чаши любви чистоту они пили,*
*Глаза зажигались огнём.*

***Лина Томчи***

# КУРОВСКИЙ
## сельский совет

*В годы Великой Отечественной войны*
*с территрии Куровского сельского совета*
*на фронт ушло 320 человек,*
*202 человека не вернулись*
*в родные края.*

**Из воспоминаний Долгополовой Александры Фёдоровны:**

*Долгополова Александра Фёдоровна.*

– Родилась я 27 августа 1937 года в деревне Колпаченки Арбажского района Кировской области. Когда началась война, отец, **Старостин Фёдор Афанасьевич,** ушёл на фронт. Мать, Феклинья Дмитриевна, с утра до вечера работала в колхозе. Жилось очень трудно. В домах не было света, использовали керосиновые лампы. К весне в колхозе не хватало сена, председатель созывал деревенских детей и мы шли в поле собирать прошлогоднюю траву в мешки, которые потом отвозили на ферму.

В 1944 году пошла в первый класс. Расстояние от дома до школы – два километра. Дороги не было, и обувки не было, в лаптях ходили в любую погоду, спеша на занятия. Да ещё, бывало, после четвёртого урока отправляли учеников на колхозные поля колоски собирать, заготавливать лён для льнозавода. После уроков мама часто отправляла возить от комбайнов зерно на кобыле по кличке Серуха. Вот так и жили без отцов. Взрослели, матерям помогая.

В 1967 году уже с мужем переехали в Куровское. Работала почтальоном и уборщицей в школе. На заслуженный отдых ушла в 1993 году.

**Из воспоминаний Крапивиной Марии Петровны:**

*Крапивина Мария Петровна.*

– Родилась 13 июня 1939 года в селе Куровское Камышловского района в семье **Крапивина Петра Николаевича** (1904 г.р.) и Крапивиной Анны Ефимовны.

В начале Великой Отечественной войны отец ушёл на фронт. Погиб (пропал без вести) в 1941 году.

Мать в годы войны работала в колхозе, умерла в январе 1946 года.

Брат, Крапивин Фёдор Петрович, 1 января 1945-го был призван в Красную Армию. Служил в морфлоте, перевозил боеприпасы по Балтийскому морю, служил в Германии. Вернулся в 1946 году.

Я жила с бабушкой – Крапивиной Анной Фёдоровной. Было трудно. На трудодни в колхозе выдавали муку, бабушка пекла лепешки, добавляя в муку сушёную траву. После уроков с ребятами ходили в лес, ломали берёзовые веники для фермы, на полях собирали колоски, сдавая их в колхоз, копали картошку. После окончания Куровской школы два года училась в Квашнинской школе.

С 1955 года работала в колхозе, а затем в совхозе «Куровский» дояркой на МТФ. После работы вся молодёжь села спешила в клуб. Ставили сами концерты для жителей села, часто ездили с концертами в другие деревни.

За многолетний добросовестный труд Мария Петровна была награждена многочисленными грамотами, знаками «Победитель социалистического соревнования в 1973, 1976, 1978 годах, знаком «Мастер высокой культуры животноводства».

*На рабочем месте.*

**Из воспоминаний Крапивина Анатолия Андреевича:**

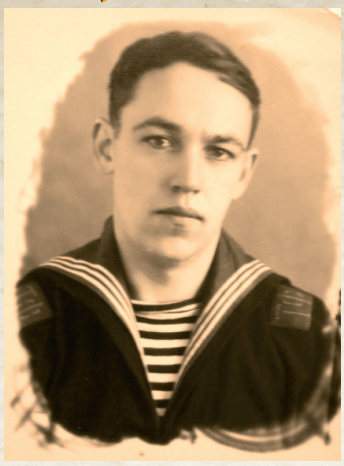

*Крапивин Анатолий Андреевич.*

– Родился 25 марта 1941 года. Мать: Пульникова Варвара Фёдоровна (1916 г.р.). Отец: **Крапивин Андрей Амбросимович** (1915 г.р.). Брат: Крапивин Николай Андреевич (02.06.1942 г.р.).

Мать работала в колхозе «Первое мая» дояркой на МТФ, а затем на птицеферме. Отец до войны работал в колхозе трактористом. В 1942 году он ушёл на фронт. Рядовой Крапивин Андрей Амбросимович погиб 25 июля 1943 года. Похоронен в с. Савенково Тельшенского района Орловской области. В семейном альбоме сохранились довоенная фотография семьи Крапивиных и фронтовое письмо отца с датой полевой почты – 24 июля 1943 года.

*Крапивин Андрей Амбросимович, Пульникова Варвара Фёдоровна.*

В 1948 году я пошёл учиться в школу. Окончив 5 класс, в 1955 году устроился в колхоз разнорабочим, т.к. мать была после операции и семье жилось трудно. Вместе со сверстниками возил на лошадях с полей сено, солому. Работал в строительной бригаде – строили корпуса молочной и птицефермы.

Перед службой в армии закончил курсы водителей, которые были организованы военкоматом. В 1962 году пошёл в армию. Служил четыре года в г. Владивостоке матросом. За время службы был награждён юбилейной медалью «20 лет Победы».

После армии вернулся в родное село, работал в Куровском совхозе водителем. Водительский стаж – 35 лет. За многолетний добросовестный труд был награждён благодарностями и грамотами администрации совхоза «Куровский», денежными премиями. Награждён медалью «Ветеран труда».

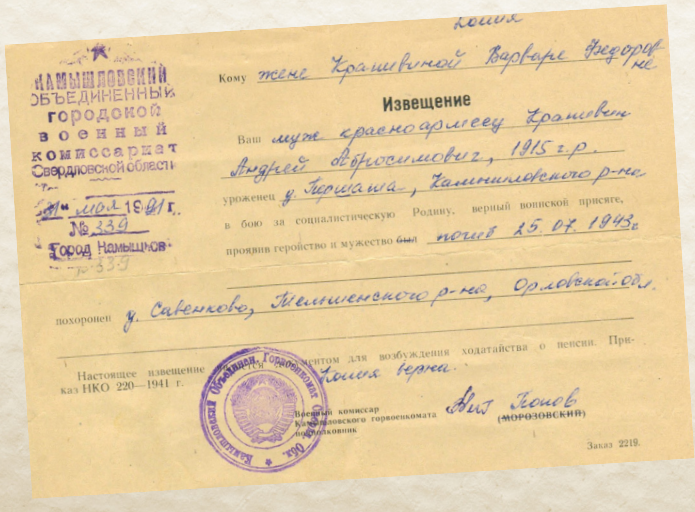
Камышловский объединенный городской военный комиссариат Свердловской области
№ 239
Город Камышлов

Кому жене Крапивиной Варваре Федоровне

**Извещение**

Ваш муж красноармеец Крапивин Андрей Амбросимович, 1915 г.р., уроженец д. Горшана, Калининского р-на, в бою за социалистическую Родину, верный воинской присяге, проявив геройство и мужество был ранен 15.07.1943 г. похоронен д. Савенково, Тельшенского р-на, Орловской обл.

Настоящее извещение является документом для возбуждения ходатайства о пенсии. Приказ НКО 220–1941 г.

Военный комиссар Калининского горвоенкомата подполковник (МОРОЗОВСКИЙ)

Заказ 2219.

**Из воспоминаний Порсиной Августы Васильевны:**

*Порсина Августа Васильевна.*

– Родилась 21 ноября 1932 года. Родители мои – отец, **Порсин Василий Вавилович** и мать, Васса Павловна, – работали в колхозе. Война началась, когда мне шёл девятый год. Отец и старший брат Василий ушли на фронт. Отец погиб в июле 1942 года. На руках у матери осталось пятеро детей и 98-летняя свекровь. Вся жизнь пошла по-другому. Ушло детство с войной. Некогда было играть, учиться. Нужно было помогать матери растить младших детей, помогать ей на трудной колхозной работе.

Я хорошо помню, как 22 июня 1941 года из деревни Пульниковой приехал нарочный и сообщил, что началась война. В то время в деревне не было телефона и радио. Из Камышлова посылали нарочного, сначала в Галкино, из Галкино уже свой нарочный ехал в Пульникову, из Пульниковой в Куровское, и так по всем деревням.

Во время войны жилось тяжело, не было хлеба, мало что было поесть, стряпали «травянушки» (лепёшки, в которые добавляли чуть-чуть муки, но в большей части они состояли из трав: клевера, крапивы, лебеды. Травы сушили, мололи в муку и добавляли в пшеничную или ржаную муку), ели мороженый картофель.

После уроков ходили собирать колоски, которые сдавали в школу, а школа – в колхоз. В колхозе ими кормили кур, уток, гусей. Зимой собирали в лесу дрова-гнилушки, приносили домой и топили ими печи. Летом собирали лекарственные травы для раненых солдат.

До войны отец, Василий Вавилович, работал лесничим в Никольском. На войну ушёл с производства. Семье давали карточки – по 300 граммов хлеба на каждого иждивенца. Но бывало и так, что карточки отоваривали не всегда. Сначала выдавали хлеб тем, кто работал в колхозе, а затем уж по карточкам. Хлеба не всегда всем хватало. Но продавец магазина, Устьянцева Прасковья Константиновна, частенько помогала нашей многодетной семье, оставляла булку-другую хлеба.

В 1943 году, закончив четыре с половиной класса Куровской школы, пошла работать на ферму. Было мне тогда 12 лет. Вместе с Анной Степановной Соседковой и Натальей Михайловной Гобовой пасли поочередно телят, а став чуть постарше, стали работать доярками. Носили воду на коромыслах примерно по 30 ведер за один раз, а поили коров по три раза в день.

Жили тяжело, но дружно, если у кого что-нибудь случалось, помогали всем миром и, как могли, утешали, порой и последнее несли, чтобы помочь выжить.

Но несмотря ни на что, участвовали в художественной самодеятельности, пели и танцевали под гармошку.

В деревню раза четыре или пять в месяц привозили и показывали фильмы. Были и праздники.

Во время войны снисхождений на то, что ты еще ребёнок, не было. Заставляли работать по-взрослому. А если плохо работаешь, то еще и припугнут: «Лучше работай, а то немец придет, узнаешь тогда…»

Вести с фронта узнавали в Камышлове, где было радио. Туда каждый день кто-нибудь из колхоза ездил – продавали молоко. Сначала молоко сдавали понемногу на ферму, а, накопив таким образом флягу-две, везли в город продавать. Вырученные деньги использовали на покупку продуктов и одежды.

О событиях на фронте узнавали и через газеты. Собирались у конторы и агитаторы рассказывали об обстановке. 9 мая 1945 года нарочный прокричал, что настал мир, кончилась война. Я в этот день пасла коров. С работы отпустили пораньше, и дети со всеми вместе радовались победе. В этот день в Куровском лил дождь, он как бы оплакивал всех тех, кто не вернулся с той страшной войны. Помню, бабушка сидела и вдруг говорит: «Вот все придут с войны, а мой сыночек уже не придет…». И заплакала.

В 1950 году в 16 лет меня поставили учётчицей на ферму, чуть позже послали учиться в Ирбитскую сельскохозяйственную школу на зоотехника. Закончив учёбу, вернулась в родной колхоз и работала на ферме помощником бригадира. В 60-х годах заведовала складом, плюс отвечала за аптеку. И так до самой пенсии. Побыв короткое время на заслуженном отдыхе, по приглашению директора совхоза вновь вышла на работу заведующей зерноскладом. За свой труд награждена многочисленными грамотами, медалью «Ветеран труда», юбилейной медалью «60 лет победы в годы Великой Отечественной войны 1941-1945 гг.»

Вырастила пятерых детей. Всякое в жизни повидала, старалась воспитать в своих детях чувство добра и сострадания к людям.

**Из воспоминаний Сизиковой (Дугиной) Нины Егоровны:**

*Сизикова Нина Егоровна.*

– Родилась в 1938 году в семье крестьянина. Родители: **Дугин Егор Игнатьевич** и Дугина Александра Павловна. Семья была многодетной, до взрослой жизни дожили я, трое братьев – Михаил, Анатолий, Валентин и сестра Татьяна. Все были заняты в сельским хозяйстве, только Татьяна после окончания школы уехала в город.

С нами жил еще дедушка – Дугин Игнатий Константинович.

Когда началась война, мне было три года. Папу на войну не взяли по болезни. Он работал в кузнице, машинистом на мельнице. Очень хорошо помню голод. Хотя я в то время не осознавала, что это голод: ходишь, и как будто чего-то не хватает, идёшь машинально на кухню, там стояла тарелка с травяными лепёшками, откусишь, а она невкусная…

Взрослые все работали в колхозе, а мы, ребятня, ходили за хлебом, в колхозе стряпали и делили на каждого члена семьи по небольшому кусочку. Выстроится очередь – вся из одних детей, взрослых – никого. Не помню, чтобы меня родители ругали, что не всё принесла или дорогой съела. Это ж надо было удержаться от такого соблазна!

Весной дети собирали на поле мороженую картошку. Мама пекла лепёшки, это была самая вкусная еда. Но её на поле много не насобираешь, т.к. при сборе осенью старались собрать всё. Ещё ходили за киселём в колхоз. Перед глазами он до сих пор стоит – жидкий, еле розовый.

В 1946 году пошла в семилетнюю Куровскую школу, помню учёбу в начальной школе, кормили нас в большую перемену. Нам показывали, как правильно брать свою чашку и ложку. Школьники ходили собирать колосья, пололи хлеба, копали картофель, собирали макулатуру, работали у комбайнов, копнили солому. Комсомольцы работали в ночную смену на ветроганах, веяли или ворошили зерно лопатой, чтобы оно не грелось, вели учёт, сколько поступило зерна и т.д.

Куровскую школу закончила в 1954 году, затем получила среднее образование в Квашнинской средней школе. После работала рабочей в колхозе. Возили на поля навоз на санях с коробом со сверстницей Крапивиной Прасковьей Ефимовной. Нужно было уметь самим запрячь лошадь. Доярок подменяла. Потом работала лаборантом, в то время был маленький молочный пункт, где молоко проверяли, часть отправляли в город, часть сепарировали на сливки. Потом ушла работать в продуктовый магазин продавцом, где проработала 6 лет.

В 1966 году образовался совхоз «Куровский», куда меня пригласили работать секретарём и кадровиком. В кадровом отделе и проработала до выхода на заслуженный отдых.

# Список погибших в годы войны 1941-1945 гг. по Куровскому сельскому совету

**С.КУРОВСКОЕ**

1. ЗЫРЯНОВ АНДРЕЙ ИВАНОВИЧ
2. ЧУРКИН СТЕПАН ИВАНОВИЧ
3. УСТЬЯНЦЕВ МИХАИЛ ФИЛИППОВИЧ
4. ЧУРКИН ГРИГОРИЙ СТЕПАНОВИЧ
5. ЗЫРЯНОВ АЛЕКСАНДР СТЕПАНОВИЧ
6. ЧУРКИН АЛЕКСАНДР МИХАЙЛОВИЧ
7. ЧУРКИН ФЕДОР ВАСИЛЬЕВИЧ
8. ЧУРКИН СТЕПАН АНДРИЯНОВИЧ
9. ЧУРКИН ГРИГОРИЙ ПЕТРОВИЧ
10. ЧУРКИН ДМИТРИЙ МИХАЙЛОВИЧ
11. ЗЫРЯНОВ СЕМЕН МАРКОВИЧ
12. ЧУРКИН ФИЛИПП АФОНАСЬЕВИЧ
13. ГОБОВ КУЗЬМА ВАСИЛЬЕВИЧ
14. ПОРСИН ВАСИЛИЙ ВАВИЛОВИЧ
15. ГОБОВ ГРИГОРИЙ ПЕТРОВИЧ
16. ПОРСИН ВАСИЛИЙ ПАВЛОВИЧ
17. ПОРСИН ИВАН ПАВЛОВИЧ
18. ПОРСИН ГРИГОРИЙ ЯКОВЛЕВИЧ
19. ПОРСИН ИВАН ТРОФИМОВИЧ
20. ПОРСИН МИХАИЛ ТРОФИМОВИЧ
21. ГОБОВ ИВАН СЕМЕНОВИЧ
22. ГОБОВ МАТВЕЙ ТРОФИМОВИЧ
23. ХРЕБТОВ ФЕДОР ИВАНОВИЧ
24. ХРЕБТОВ СТЕПАН ИВАНОВИЧ
25. СОСЕДКОВ ВАЛЕНТИН МИХАЙЛОВИЧ
26. ПОРСИН ФРОЛ КОНСТАНТИНОВИЧ
27. БЕКАРЕВ НИКОЛАЙ АЛЕКСЕЕВИЧ
28. ПОРСИН МИХАИЛ ИВАНОВИЧ
29. ПАРАДЕЕВ СЕРГЕЙ МИХАЙЛОВИЧ
30. КВАШНИН ГРИГОРИЙ УСТИНОВИЧ
31. УСТЬЯНЦЕВ ИВАН ФЕДОРОВИЧ
32. ИВАНОВ ГРИГОРИЙ ВАСИЛЬЕВИЧ
33. ИВАНОВ ИВАН НИКОЛАЕВИЧ
34. ЧУРКИН АЛЕКСАНДР МИХАЙЛОВИЧ
35. ЧУРКИН ТИМОФЕЙ АФАНАСЬЕВИЧ
36. ЧУРКИН ГРИГОРИЙ ВАСИЛЬЕВИЧ
37. ЧУРКИН МИХАИЛ ВАСИЛЬЕВИЧ
38. ЧУРКИН ЕГОР ПАВЛОВИЧ

**Д. КРАПИВИНА**

39. УСТЬЯНЦЕВ НИКОЛАЙ ВАСИЛЬЕВИЧ
40. УСТЬЯНЦЕВ МАТВЕЙ ФЕДОРОВИЧ
41. УСТЬЯНЦЕВ ВАСИЛИЙ НИКОЛАЕВИЧ
42. УСТЬЯНЦЕВ МАКСИМ НИКОЛАЕВИЧ
43. КРАПИВИН ПЕТР КОНСТАНТИНОВИЧ
44. КРАПИВИН ВАСИЛИЙ КОНСТАНТИНОВИЧ
45. УСТЬЯНЦЕВ НИКИТА ТИМОФЕЕВИЧ
46. УСТЬЯНЦЕВ ЕРМОЛАЙ САВЕЛЬЕВИЧ
47. УСТЬЯНЦЕВ ВАСИЛИЙ САВЕЛЬЕВИЧ
48. УСТЬЯНЦЕВ КУЗЬМА ТИМОФЕЕВИЧ
49. УСТЬЯНЦЕВ ИВАН ТИМОФЕЕВИЧ
50. УСТЬЯНЦЕВ ПАВЕЛ ПЕТРОВИЧ
51. УСТЬЯНЦЕВ СТЕПАН МАКСИМОВИЧ
52. ШАЛАЕВ ВАСИЛИЙ ВИКТОРОВИЧ
53. МАТВЕЕВ СЕРГЕЙ ИЛЬИЧ
54. КРАПИВИН СИДОР НИКОЛАЕВИЧ
55. КРАПИВИН ЛЕОНИД СИДОРОВИЧ
56. КРАПИВИН ВАСИЛИЙ ФИЛИППОВИЧ
57. УСТЬЯНЦЕВ АНАТОЛИЙ
58. ПОЛЕВ СЕРГЕЙ ИВАНОВИЧ
59. ПОЛЕВ МАКСИМ ИВАНОВИЧ
60. КРАПИВИН ФРОЛ ТИТОВИЧ
61. ПУЛЬНИКОВ АНДРЕЙ ИЛЛАРИОНОВИЧ
62. КАЛУГИН ЕФИМ ПЕТРОВИЧ
63. КРАПИВИН ГРИГОРИЙ ФЕДОРОВИЧ
64. УСТЬЯНЦЕВ АЛЕКСАНДР ФЕДОРОВИЧ
65. УСТЬЯНЦЕВ ВАСИЛИЙ ФЕДОРОВИЧ
66. УСТЬЯНЦЕВ МИХАИЛ ФРОЛОВИЧ
67. ЗЫРЯНОВ ДМИТРИЙ САВЕЛЬЕВИЧ
68. ГНЕВЫШЕВ ФЕДОР ИВАНОВИЧ
69. ГНЕВЫШЕВ ВЛАДИМИР ИВАНОВИЧ
70. УСТЬЯНЦЕВ ГРИГОРИЙ ИВАНОВИЧ
71. БЕКАРЕВ ФРОЛ ПЕТРОВИЧ
72. КРАПИВИН ГЕННАДИЙ МАТВЕЕВИЧ
73. КИСЕЛЕВ ИВАН ВАСИЛЬЕВИЧ

74. УСТЬЯНЦЕВ ПАВЕЛ ВАСИЛЬЕВИЧ
75. КАЛМАКОВ ИВАН ФЕДОРОВИЧ
76. КАЛМАКОВ КИРИЛЛ АЛЕКСАНДРОВИЧ
77. КАЛМАКОВ СТЕПАН ФЕДОРОВИЧ
78. ГНЕВЫШЕВ ПЕТР ЕГОРОВИЧ
79. УСТЬЯНЦЕВ ДАНИЛ ИВАНОВИЧ
80. УСТЬЯНЦЕВ КУЗЬМА ПЕТРОВИЧ
81. ШАЛАЕВ ИВАН АНДРЕЕВИЧ
82. ШАЛАЕВ ПЕТР АНДРЕЕВИЧ
83. КРАПИВИН ФЕДОР СИДОРОВИЧ
84. УСТЬЯНЦЕВ СТЕПАН СТЕПАНОВИЧ
85. КРАПИВИН КУЗЬМА СТЕПАНОВИЧ
86. ГНЕВЫШЕВ НИКИФОР ФЕДОРОВИЧ
87. ШАЛАЕВ СТЕПАН НИКОЛАЕВИЧ
88. КРАПИВИН ВАСИЛИЙ СТЕПАНОВИЧ
89. КРАПИВИН ЯКОВ СТЕПАНОВИЧ
90. УСТЬЯНЦЕВ ЕФИМ ИВАНОВИЧ
91. КАЛМАКОВ ЕГОР МИХАЙЛОВИЧ
92. КРАПИВИН МИХАИЛ ПАВЛОВИЧ
93. КРАПИВИН ИВАН ПАВЛОВИЧ
94. ГНЕВЫШЕВ ИВАН НИКИФОРОВИЧ
95. ГОБОВ НИКОЛАЙ ВАСИЛЬЕВИЧ
96. ШАЛАЕВ МАКСИМ ИВАНОВИЧ
97. КРАПИВИН МИХАИЛ АНДРЕЕВИЧ
98. АНОХИН АРКАДИЙ ДМИТРИЕВИЧ
99. КРАПИВИН АНТОН АНДРЕЕВИЧ
100. ШАЛАЕВ ИВАН АЛЕКСЕЕВИЧ
101. КРАПИВИН АЛЕКСЕЙ ИВАНОВИЧ
102. УСТЬЯНЦЕВ ПРОХОР ПЕТРОВИЧ
103. УСТЬЯНЦЕВ ИВАН ИВАНОВИЧ
104. УСТЬЯНЦЕВ ИВАН ФЕДОРОВИЧ
105. ЛЫЗЛОВ ГРИГОРИЙ
106. БЕКАРЕВ АЛЕКСАНДР ДМИТРИЕВИЧ
107. КРАПИВИН ЕВГЕНИЙ МАТВЕЕВИЧ

## Д. ПЕРШАТА

108. ИВАНОВ ИВАН АФАНАСЬЕВИЧ
109. ПОРСИН ЕГОР ВАСИЛЬЕВИЧ
110. ПОРСИН ЯКОВ СЕРГЕЕВИЧ
111. ИВАНОВ ГРИГОРИЙ ВАСИЛЬЕВИЧ
112. ПОРСИН ДМИТРИЙ НАУМОВИЧ
113. КВАШНИН ГРИГОРИЙ НЕСТЕРОВИЧ
114. ПУЛЬНИКОВ ВАСИЛИЙ ПАВЛОВИЧ
115. КВАШНИН НИКОЛАЙ ФИЛИППОВИЧ
116. КРАПИВИН АНДРЕЙ АБРАМОВИЧ
117. ПОТАПОВ ЯКОВ ЕФИМОВИЧ
118. ИВАНОВ ЯКОВ ИВАНОВИЧ
119. КВАШНИН ГУРЬЯН ТИМОФЕЕВИЧ
120. ГОБОВ ПАНТЕЛЕЙМОН АНДРЕЕВИЧ
121. ГОБОВ ИВАН АЛЕКСЕЕВИЧ
122. КВАШНИН ТИМОФЕЙ ИВАНОВИЧ
123. КВАШНИН МИХАИЛ ГРИГОРЬЕВИЧ
124. КВАШНИН ГРИГОРИЙ ВАСИЛЬЕВИЧ
125. КВАШНИН ДМИТРИЙ АНДРЕЕВИЧ
126. КВАШНИН НИКИТА СТЕПАНОВИЧ
127. КВАШНИН ФЕДОР СТЕПАНОВИЧ
128. КВАШНИН ДМИТРИЙ АБРАМОВИЧ
129. КВАШНИН ИВАН ТИМОФЕЕВИЧ
130. КВАШНИН СТЕПАН ПАВЛОВИЧ
131. КВАШНИН ИВАН ДАНИЛОВИЧ
132. КВАШНИН КУЗЬМА ИВАНОВИЧ
133. КВАШНИН НИКОЛАЙ КУЗЬМИЧ
134. КВАШНИН НИКОЛАЙ ВАСИЛЬЕВИЧ
135. КВАШНИН ПЕТР УСТИНОВИЧ
136. КВАШНИН ГРИГОРИЙ МАРТЫНОВИЧ
137. КВАШНИН СЕМЕН ЗИНОВЬЕВИЧ
138. КВАШНИН СТЕПАН АЛЕКСЕЕВИЧ
139. КВАШНИН ФЕДОР САВЕЛЬЕВИЧ
140. КВАШНИН ПЕТР ВАСИЛЬЕВИЧ
141. КВАШНИН ИЛЬЯ ЗИНОВЬЕВИЧ
142. ГОБОВ ГРИГОРИЙ ПЕТРОВИЧ
143. ПАЛАСТРОВ ЛЕОНИД КУЗЬМИЧ
144. КВАШНИН ГРИГОРИЙ ИВАНОВИЧ
145. МЕЛЬНИКОВ ПЕТР АФАНАСЬЕВИЧ
146. КВАШНИН САВЕЛИЙ ИВАНОВИЧ
147. КВАШНИН ВАСИЛИЙ ПЕТРОВИЧ
148. КВАШНИН СТЕПАН ФЕДОРОВИЧ
149. ТОКАРЕВ ИВАН ВАСИЛЬЕВИЧ
150. ТОКАРЕВ ИЛЬЯ ВАСИЛЬЕВИЧ
151. ТОКАРЕВ НИКОЛАЙ ВАСИЛЬЕВИЧ
152. КВАШНИН СТЕПАН МИХАЙЛОВИЧ
153. КРАПИВИН ИВАН ФЕДОРОВИЧ
154. КОЗЛОВ ИЛЬЯ ИВАНОВИЧ
155. ИВАНОВ ПРОКОФИЙ СТЕПАНОВИЧ

## Д. ЛУГОВАЯ

156.УСТЬЯНЦЕВ ИВАН ПАВЛОВИЧ
157. ГОБОВ ЕГОР ЕГОРОВИЧ

158. ПОРСИН СЕМЕН ИВАНОВИЧ
159. ЗУЕВ ИВАН ГРИГОРЬЕВИЧ
160.ЗУЕВ ГАВРИЛ ГРИГОРЬЕВИЧ
161. ГОБОВ ЕФИМ ИВАНОВИЧ
162. АНОХИН ДМИТРИЙ СЕМЕНОВИЧ
163. ГОБОВ ФЕДОР АЛЕКСЕЕВИЧ
164. ГОБОВ ПАВЕЛ ИВАНОВИЧ
165. ГОБОВ ГАВРИЛ ПАВЛОВИЧ
166. ГОБОВ ПЕТР ЯКОВЛЕВИЧ
167. ЗУЕВ ИВАН ЕМЕЛЬЯНОВИЧ
168. ЗУЕВ МИХАИЛ КОНСТАНТИНОВИЧ
169. ЗУЕВ СЕМЕН КОНСТАНТИНОВИЧ
170. ГОБОВ АФАНАСИЙ ИВАНОВИЧ
171. ЗУЕВ ЛЕОНИД ВАСИЛЬЕВИЧ
172. ЗУЕВ МИХАИЛ РОМАНОВИЧ
173. ГОБОВ ВАСИЛИЙ НИКОЛАЕВИЧ
174. ШУМКОВ СТЕПАН СЕРГЕЕВИЧ
175. ПОПОВ АЛЕКСЕЙ САФРОНОВИЧ
176. ПЕЧЕРКИН СТЕПАН ПЕТРОВИЧ
177. ШИЛКИН ДЕМЬЯН НИКОЛАЕВИЧ
178. ГОБОВ ВАСИЛИЙ ВАСИЛЬЕВИЧ
179. ЗУЕВ СТЕПАН АБРАМОВИЧ
180. ПОРСИН ГЕРАСИМ ИВАНОВИЧ
181. ПОРСИН СЕМЕН ИВАНОВИЧ

## Д. БОРОВЛЯНКА

182. ПРОСКУРЯНОВ ГРИГОРИЙ АНДРЕЕВИЧ
183. АЛЯБЫШЕВ ВАСИЛИЙ ВАСИЛЬЕВИЧ
184. АЛЯБЫШЕВ АФАНАСИЙ ВАСИЛЬЕВИЧ
185. ИВАНОВ СЕРГЕЙ ЗАХАРОВИЧ
186.ПОПОВ ИВАН ГАВРИЛОВИЧ
187. ПОПОВ ФЕДОР ГАВРИЛОВИЧ
188. ГОРШКОВ ГРИГОРИЙ АФАНАСЬЕВИЧ
189. ГОРШКОВ АНДРЕЙ АФАНАСЬЕВИЧ
190. ГОРШКОВ ТИМОФЕЙ АФАНАСЬЕВИЧ

## Д. ЗАИМКА

191. ЗЫРЯНОВ ВИКТОР ТИМОФЕЕВИЧ
192. ПОНАРИН ГРИГОРИЙ СТЕПАНОВИЧ
193. ПОНАРИН АЛЕКСЕЙ СТЕПАНОВИЧ
194. ГОРШКОВ НИКОЛАЙ СЕМЕНОВИЧ
195. КВАШНИН ПЕТР ЕВДОКИМОВИЧ

## Д. КАМЫШКА

196. ТОЛСТЫХ ЕВДОКИМ СЕМЕНОВИЧ
197. ТОЛСТЫХ ВИКТОР ЕВДОКИМОВИЧ
198. КУЛИКОВ ИВАН ГРИГОРЬЕВИЧ
199. ЗУЕВ АНАТОЛИЙ РОМАНОВИЧ
200. ПРОСКУРЯЕВ ГРИГОРИЙ АНДРЕЕВИЧ
201. ПРОСКУРЯЕВ ИВАН АНДРЕЕВИЧ
202. ПОРСИН НИКОЛАЙ КУЗЬМИЧ

## *Совсем не так, как до войны*

*Война. Такое бытие*
*Нам уготовано судьбою.*
*А то, что было до нее, —*
*То было и до нас с тобою.*

*Коптилки свет дрожал и гас,*
*Нас изумляя и пугая, —*
*Мы плохо верили в тот час,*
*Что раньше жизнь была другая.*

*До полночи боясь заснуть,*
*Мы брата слушали и деда,*
*Но не смогла ту жизнь вернуть*
*И долгожданная победа.*

*С приходом мирной тишины,*
*Сосредоточенные дети,*
*Совсем не так, как до войны,*
*Мы стали жить на белом свете.*

*Послевоенные года*
*В своих свершеньях постепенных*
*Не возвратят нам никогда*
*Тех невозможных*
*Довоенных…*

*И к непогоде в нас она*
*Болит, болит, не заживая,*
*Отечественная война,*
*Война Вторая мировая.*

***О. Дмитриев***

# ЗАРЕЧЕНСКОЕ СЕЛЬСКОЕ ПОСЕЛЕНИЕ

*Проходят годы всё быстрей*
*За молодостью вслед,*
*Стирая в памяти людей*
*Следы военных лет…*
*Но никогда нам не забыть*
*Отцов своих,*
*Кто в битвах отдал жизнь свою*
*За счастье всех живых.*

# ЗАРЕЧЕНСКИЙ
## сельский совет

*В годы Великой Отечественной войны*
*с территории Зареченского сельского совета*
*на фронт ушло 623 человека,*
*416 человек не вернулось*
*в родные края.*

**Из воспоминаний**
**Галины Викторовны Коровяковой:**

*Коровякова Галина Викторовна.*

– Мой отец, **Виктор Макарович Метелев,** родился 9 ноября 1916 года (об этом сохранилось свидетельство) в Николаевке Скатинского сельсовета в семье Макария Васильевича и Анастасии Ивановны. Закончил школу лейтенантов в Камышлове (примерно в 1938 году). Здесь, в Камышлове, он встретил мою маму, Колясникову Таисью Федоровну,1921 года рождения, она тогда заканчивала педучилище. 9 ноября 1939 года они заключили брак. После окончания школы лейтенантов его направили служить в Прибалтику. На сохранившихся фото стоят даты: 12 апреля 1941 года, Латвия, местечко Гулбэнэ; 1 мая 1941 года, Литва, М. Серея; 24 мая, М. Серея. Есть фотографии из Эстонии, но там нет дат и названий мест.

Я не знаю, где родители находились, когда началась война, но это было в 15 километрах от границы. Мама рассказывала: «Пришел отец и сказал, что нужно срочно ехать домой, на Урал, началась война». Когда эшелон с эвакуированными семьями был отправлен, через 15 минут это место заняли немцы. Мне тогда было 10 месяцев, а маме 19 лет.

Кругом все в огне, рвались снаряды, бомбы, эшелон не мог долго вырваться из огненного кольца. С трудом выбрались, а дальше обстановка еще хуже – открытая местность. Несколько раз покидали вагоны.

В первый раз мама взяла меня, чемодан с пеленками и подушку, отошла в сторону. Во второй раз взяла только меня, но сил идти не было. Села у дороги. Мимо проходил пожилой латыш, он сказал: «Уйди, девка, в рожь, убьют». Так и спаслись во ржи. А на следующих остановках уже никто из вагонов не выходил. Тревога повторялась много раз. Когда миновала опасность, мама сказала: «Мы же выжили, дочь, хоть нас и бомбили, значит, будем жить». Так и ехали целый месяц до Камышлова, а здесь нас встретили мамины братья.

От отца больше не было никаких вестей. Мама искала его и писала везде до 1948 года, но приходил один ответ, что «не числится ни в живых, ни в мертвых… без вести пропал».

Сначала мы жили в Камышлове, мама работала на сетевязальной фабрике, а потом в Захаровской школе появилось место учителя, и мы переехали в семью бабушки и дедушки, родителей мамы. Дед Федор Петрович был кузнецом, мастером на все руки. Бабушка, Екатерина Васильевна, домохозяйка, мать большого семейства. Моя мама работала учительницей в Захаровской школе, а в 1967 году, в возрасте 46 лет, ее не стало после тяжелой болезни.

Я тоже решила узнать об отце и на-

писала в архив г. Подольска, откуда получила ответ: «Заместитель командира мотострелковой роты 119-го отдельного разведывательного батальона 128-й стрелковой ди- визии Метелев Виктор Макарович пропал без вести в июне 1941 года», а из Свердловска пришел ответ, что нет сведений, кроме книги Памяти РФ, т. 7, стр. 78.

Мне очень хотелось узнать место захоронения моего отца, деда моих внуков. Но, похоже, его нет, коли человек не числится ни в живых, ни в мертвых.

И еще хотелось рассказать об одном человеке – участнике Великой Отечественной войны, моем отчиме Дмитрии Ивановиче Захарове, 1923 года рожде-ния. В 1948 году он стал мужем моей мамы и заменил мне отца. Он прошел всю войну, дошел до Берлина и вернулся в родное село, где его знали многие, так как он долгое время работал председателем сельсовета, а позднее заместителем директора Захаровского совхоза.

А теперь о себе. Я родилась в августе 1940-го в Камышлове. Семилетку закончила в Захаровской школе, десять классов – в Камышлове,а в 1957 году пришла работать в библиотеку Погорелки. Закончила Пермский техникум. И так проработала до выхода на пенсию заведующей Зареченской библиотекой. Здесь встретила свою судьбу, Виктора Никифоровича Коровякова. Воспитали троих детей, у нас четверо внуков. С ним мы прожили 50 лет, а в августе 2009 года его не стало после долгой болезни. Вся моя жизнь уложилась в несколько строк.

Про себя я еще могу сказать, что я не помню годы войны, маленькая была. Голода не испытывала, так как была самой маленькой в большой дружной семье, наверное, все взрослые делили свой хлеб со мной. Все работали, из семьи Колясниковых осталась одна младшая дочь – Нина Федоровна Протасова. И они вместе с мужем Алексеем Дмитриевичем всегда встречают нас, племянников. Лихие годы коснулись многих семей. Участников войны остается мало, тружеников тыла тоже немного, да и нас, детей войны, становится меньше, но мы вечно будем помнить тех, кто погиб...

*Еще все вместе – мама Тая, папа Витя и дочь Галя.*

**Галина КОРОВЯКОВА,**
**ветеран труда**
«Камышловские известия»
от 8 мая 2010 года

Из воспоминаний
**Пашкиной Лидии Степановны:**

*Пашкина Л.С., дочь фронтовика.*

– Мой отец, **Устьянцев Степан Александрович**, родился в 1911 году в деревне Фадюшиной Камышловского района в крестьянской семье. Работал на кожевенном заводе в Камышлове в качестве столяра-модельщика. В 1936 году женился на своей односельчанке Екатерине. В 1938-м родился первенец – сын Анатолий, а в 1941-м, в июле, – дочь Лидия. В июле же его призвали в ряды Красной Армии для отправки на фронт. До октября 1941 г. он находился в Еланских лагерях, а потом их отправили на фронт. Последнее письмо, как помнит Лидия со слов мамы, пришло из-под Москвы, где он писал: «Пошли в наступление, береги детей, возможно, живым не ждите». Больше о нём ничего не известно. А в 1946 году пришло извещение от Камышловского ГВК о том, что наш отец был сапером и пропал без вести в январе 1942 г. Вот и всё, что я знаю об отце.

*Устьянцев Степан Александрович.*

---

Из воспоминаний **Бабиновой (Овчинниковой) Зинаиды Фёдоровны,** 1931 г.р.:

*Бабинова Зинаида Фёдоровна.*

– Отец – **Овчинников Фёдор Васильевич,** 1908 г.р. Было у него три дочери: Зина, Маргарита, Галина. Отец ушёл сразу в начале войны, 27 июня. В октябре пришло извещение, было всего одно письмо, в письме написано: сидим во ржи ростом с человека, но кто будет убирать, – не знаю, наверное, некому, потому как всё перероют, перетопчут…

**Коровякова (Лоскутова) Тамара Петровна**
Отец –
**Лоскутов Пётр Николаевич.**

*Коровякова (Лоскутова) Тамара Петровна.*

*Лоскутов Петр Николаевич.*

**Лоскутова Алевтина Дмитриевна**
Отец –
**Черемных Дмитрий Петрович.**

*Лоскутова Алевтина Дмитриевна.*

*Черемных Дмитрий Петрович.*

Из воспоминаний **Даниловой (Жарковой) Любови Антоновны:**

– Мой отец, **Жарков Антон Андреевич,** родился 18.08.1910 года в селе Некрасово Белоярского района Свердловской области. Работал в колхозе. Был призван на фронт летом 1941-го. Умер от ран 23.01.1942 г. в д. Оковцы Калининской области. У его жены, Исаковой Таисьи Власовны, на руках осталось четверо детей.

Я, Данилова Любовь Антоновна, 1940 г.р., младшая дочь, окончила 10 классов, благодаря брату, в 1958 году. Год работала на ферме в с. Некрасово, а в 1959 году поступила учиться в Свердловский СХИ и окончила его в 1964-м. После окончания работала 34 года зоотехником, на разных должностях. Ушла на пенсию из Камышловского птицесовхоза. Сейчас проживаю в Баранниковой

*Данилова (Жаркова) Любовь Антоновна.*

*Жарков Антон Андреевич.*

---

**Из воспоминаний сына фронтовика Николая Трофимовича Кузьмина:**

– В семье хранится копия похоронки, пришедшей в адрес матери – Кузьминой Екатерины Давыдовны, где сказано, что «солдат **Кузьмин Трофим Валентинович,** уроженец Орловской области Вольнического района в бою за социалистическую Родину пропал без вести в июне 1943 года».

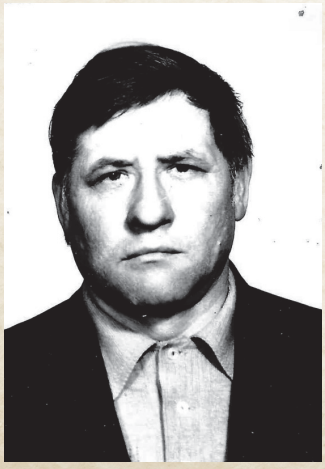

*Кузьмин Николай Трофимович.*

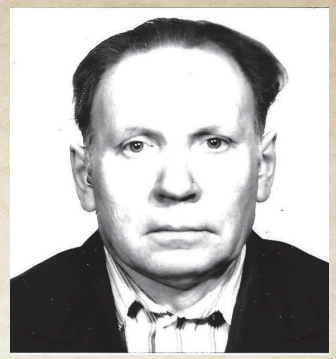

*Чертов Валентин Николаевич.*

Из воспоминаний
**Чертова Валентина Николаевича:**

– Наш отец, **Чертов Николай Степанович,** был 1906 г.р. После того как он ушёл на войну, в семье осталось трое детей и мать – Чертова Мария Андреевна, 1906 г.р.. Отец погиб в 1941 году под Мариуполем.

Чертов Виктор Николаевич, 1924 г.р., работать начал рано, образование начальное. Чертов Валентин Николаевич, 1938 г.р., закончил Коровяковскую начальную школу и 7 классов Реутинской школы. Затем – школу механизации. Во всех семьях тогда ребята начинали рано трудиться, чтобы помочь матерям, которые с утра и до позднего вечера работали на фермах, в поле. Так и работал в колхозе «Заря» после школы, потом комбайнером, автослесарем. Занимался общественной работой, был избран освобождённым секретарем комсомольской организации совхоза «Камышловский», потом снова работа в МТМ, в совхозе, оттуда и вышел на заслуженный отдых. Сестра, Зинаида Николаевна, живет в Камышлове.

Из воспоминаний
**Чертовой Нины Ивановны:**

– Родилась я 8 января 1925 года. В войну мне было шестнадцать годов. Нас, девчонок, взяли учиться на слесарей-токарей в училище в Дегтярске. Одновременно обучали бинтовать раненых и стрелять. Я была ворошиловским стрелком.

После окончания курсов нас перевели в Первоуральск, на завод, эвакуированный из Донбасса. Станки по прибытии в Первоуральск сразу ставили на рельсы, укрывали палатками от дождя, ветра и снега, и сразу запускали в работу – изготавливали снаряды и отправляли на фронт. Мы с девчонками относили стружку от станков. труд был очень тяжелым. Работали сутками, недосыпали, недоедали, да ещё плохо были одеты – тёплой одежды не было. И мы, не выдержав, сбежали в свои деревни. А, вернувшись домой, со страхом ждали наказания, так как за побег в военные годы была прямая дорога в тюрьму. Но в колхозе не хватало рабочих рук, и… всё обошлось.

С тех пор живу в своей деревне, отработав сорок два года. За свою трудовую деятельность выполняла разную крестьянскую работу: доила коров, выращивала свиней, ухаживала за утками. В поле боронили на быках, возили зерно на сдачу государству в бестарках.

В войну всё держалось на женщинах, пожилых людях да молодых парнишках, которые не подошли к военной службе. В каждой деревне было много эвакуированных с Украины.

Нас в тылу не бомбили, и мы работали, работали, работали… Как тогда говорили: всё – для фронта, всё – для Победы!

Из воспоминаний **Фирстовой Галины Михайловны:**

– Родилась я 15 апреля 1938 года. В крестьянской семье. В 1941 году моего отца, **Уфимцева Михаила Фёдоровича,** призвали в ряды Красной Армии. Мне тогда было три года. 10 августа 1943 года мой отец умер от ранения, и был похоронен в деревне Залесье Бутурлинского района Смоленской области. Мама работала в колхозе, брат, Анатолий Михайлович, старше меня на три года. После войны пошла в Темновскую начальную школу, а потом – в Никольскую среднюю школу. Закончила 8 классов и пошла работать в колхоз. В 1958 году вышла замуж за Фирстова Владимира Анатольевича.

*Фирстова Галина Михайловна с родителями и братом.*

Из воспоминаний
**Пашкина Бориса Васильевича:**

– Мой отец, **Пашкин Василий Андреевич.** Родился в 1914 году в Краснодарском крае, Менульского района в селе Большая Инна в семье рабочих, украинец. По сложившимся семейным обстоятельствам приехали жить в Куйбышевскую обл., станция Шентана. Образование 7 классов, работал продавцом в раймаге.

В 1935 году женился, в 1936-м появился сын Борис. В 1939 году был призван Шентанинским райвоенкоматом в армию и отправлен на Дальний Восток на войну с Японией, откуда вернулся с медалью «За отвагу!». В начале войны в 1941 году тем же райвоенкоматом призван на фронт, был старшим лейтенантом, командиром батареи 368-го отдельного истребительно-противотанкового дивизиона 280-й стрелковой дивизии. Был ранен в живот 08.02.1944 года, и в тот же день скончался. Похоронен был в Каменск-Подольской области (в настоящее время город Полонное Хмельницкой области на Украине). Был коммунистом.

*Пашкин Борис Васильевич.*

*Пашкин Василий Андреевич.*

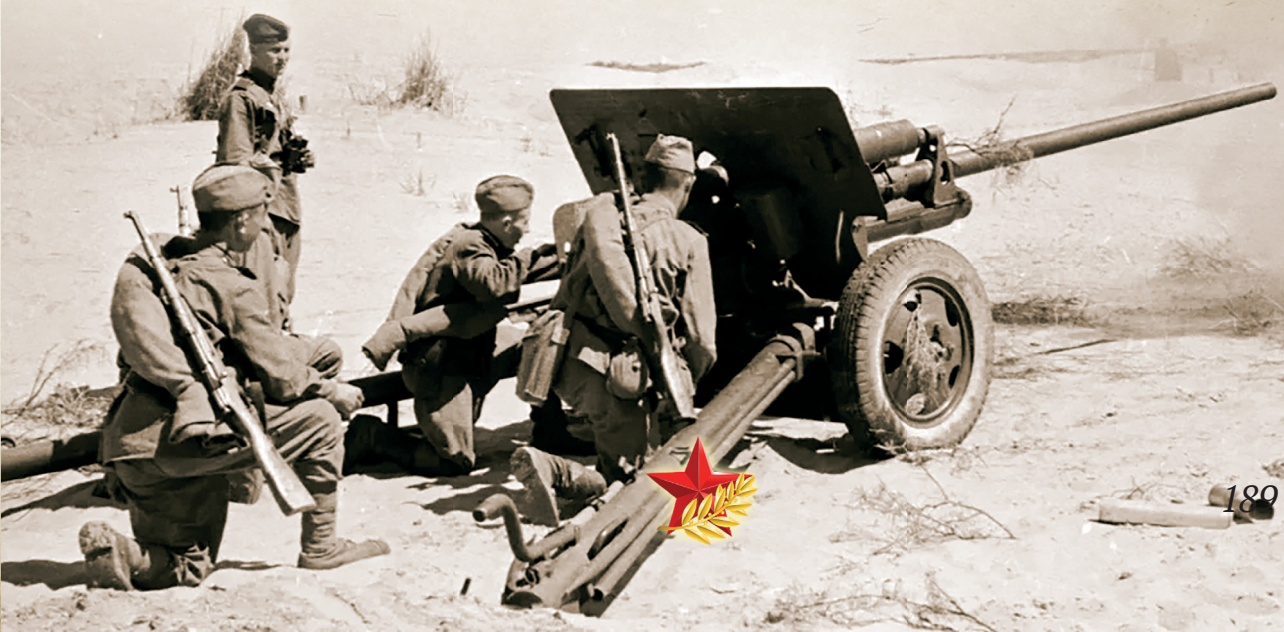

## Чертов Анатолий Агеевич

*Чертов Анатолий Агеевич.*

Родился 14 января 1920 года в селе Темновском (ныне Раздольное) Камышловского района Свердловской области в крестьянской семье. Учился в школе ФЗО в Нижнем Тагиле. В 1939 году был призван в Красную армию. Закончить срочную службу не успел – началась война.

...В 1943 году во время боя при переправе через реку Днепр А.А. Чертов и его боевые товарищи из разведроты первыми ворвались в окопы противника, смяли его сопротивление, заставили отступить.

Анатолий захватил станковый пулемёт и открыл огонь по врагу. Был ранен, но остался в строю. Пять раз бойцы отражали превосходящие силы противника.

За проявленные стойкость и мужество 23 октября 1943 года Анатолию Агеевичу Чертову было присвоено высокое звание Героя Советского Союза. А осенью 1944 года старший сержант Чертов погиб в бою от снайперской пули.

## *Ветеранам Великой Отечественной*

*Сиянье солнца, неба синева…*
*Всё это людям очень-очень надо!*
*Так много в прошлом… Далеко война…*
*Забыт зловещий грохот канонады…*
*Под мирным небом трудимся, живём,*
*Но не забыты подвиги людские!*
*И знать должны праправнуки о том,*
*В своей вы юности прошли пути какие!*
*Какие раны, боль, какие муки*
*Во имя светлой жизни для людей!*
*И ваши сильные солдата руки*
*С Земли смывали свору палачей!*
*И как вы шли, друзей своих теряя,*
*Сквозь боль утрат и горечи потерь.*
*Вы шли тогда, Победу добывая,*
*Чтоб жить могли мы, как живём теперь.*
*Вы очищали Землю от чумной заразы,*
*Вы гнали их до самого конца,*
*Чтоб никогда уж больше, и ни разу,*
*Фашистский гад не поднимал лица!*
*Прошли года… Но не зажили раны,*
*Войны суровую отметину неся…*
*И не стареет память ветерана -*
*Такое в жизни позабыть нельзя.*
*Спасибо вам за всё! Спасибо,*
*Что вы в тяжёлой битве сберегли*
*И это солнце, и простор, и небо,*
*И жизнь, и красоту Земли!*

***Клара Зырянова***

# Погибшие на фронтах Великой Отечественной войны 1941-1945 гг. по Зареченскому сельсовету

1. АКУЛОВ МИХАИЛ ТИХОНОВИЧ
2. АКУЛОВ АЛЕКСАНДР ВАСИЛЬЕВИЧ
3. АКУЛОВ КУЗЬМА ТИХОНОВИЧ
4. АЛЬБЕРТОВ СТЕПАН КИРИЛЛОВИЧ
5. АЛЕКСЕЕВ ВАСИЛИЙ АЛЕКСАНДРОВИЧ
6. АЛФЕРОВ ФЕДОР ТИХОНОВИЧ
7. АЛФЕРОВ АЛЕКСЕЙ СТЕПАНОВИЧ
8. АЛФЕРОВ ВАСИЛИЙ ГРИГОРЬЕВИЧ
9. АЛФЕРОВ НИКОЛАЙ ГРИГОРЬЕВИЧ
10. АЛФЕРОВ СТЕПАН КОРНИЛОВИЧ
11. АЛФЕРОВ ИВАН КОРНИЛОВИЧ
12. АЛФЕРОВ НИКОЛАЙ МИХАЙЛОВИЧ
13. БАЙНОВ ИВАН ФИЛИППОВИЧ
14. БАЙНОВ НИКОЛАЙ ИВАНОВИЧ
15. БАЛУЕВ АЛЕКСАНДР МАТВЕЕВИЧ
16. БАБИНОВ КУЗЬМА ВЛАДИМИРОВИЧ
17. БАЛУЕВ ГРИГОРИЙ НИКОЛАЕВИЧ
18. БАЛУЕВ МАТВЕЙ ФЕДОРОВИЧ
19. БАЧУРИН АНДРЕЙ ИЛЬИЧ
20. БЕЛЫХ ИВАН СТЕПАНОВИЧ
21. БОЛОТИН ЕФИМ ЛЬВОВИЧ
22. БОРОВСКИХ ВАСИЛИЙ АНТОНОВИЧ
23. БОРОВЯГИН ЕГОР АНДРЕЕВИЧ
24. БОРОВЯГИН ИГОРЬ АНДРЕЕВИЧ
25. БОРОВЯГИН НИКОЛАЙ АЛЕКСАНДРОВИЧ
26. БОРОВЯГИН ДМИТРИЙ АЛЕКСАНДРОВИЧ
27. БРОНСКИХ ВЛАДИМИР ДМИТРИЕВИЧ
28. БРОНСКИХ АЛЕКСАНДР АНДРЕЕВИЧ
29. БРОНСКИХ ВАСИЛИЙ АНДРЕЕВИЧ
30. БРОНСКИХ АЛЕКСЕЙ МАКСИМОВИЧ
31. БРАГИН АЛЕКСАНДР СТЕПАНОВИЧ
32. БРЮХОВ МИХАИЛ КСЕНОФОНТОВИЧ
33. БРЮХОВ СТЕПАН ЕВСЕЕВИЧ
34. БУЛАТОВ ПЕТР АЛЕКСЕЕВИЧ
35. БУЛАТОВ ИВАН ИВАНОВИЧ
36. БУЛАТОВ АЛЕКСАНДР АЛЕКСАНДРОВИЧ
37. БУЛАТОВ ГЕННАДИЙ ВЛАСОВИЧ
38. БУЛАТОВ АЛЕКСАНДР ЛАВРЕНТЬЕВИЧ
39. БУЛАТОВ АЛЕКСАНДР МАТВЕЕВИЧ
40. БУЛАТОВ АЛЕКСАНДР ИВАНОВИЧ
41. БУЛАТОВ ИВАН ИВАНОВИЧ
42. БУЛАТОВ АНАТОЛИЙ ПЕТРОВИЧ
43. БУЛАТОВ НИКОЛАЙ МАТВЕЕВИЧ
44. БУЛДАКОВ ДМИТРИЙ СПИРИДОНОВИЧ
45. БУТЫРСКИХ НИКОЛАЙ ВАСИЛЬЕВИЧ
46. ВАЛЕВ СТЕПАН МИХАЙЛОВИЧ
47. ГАЛКИН АЛЕКСЕЙ ИВАНОВИЧ
48. ГАЛКИН АЛЕКСАНДР ИВАНОВИЧ
49. ГЕСТЬ МИХАИЛ ПЕТРОВИЧ
50. ГЛУКОВСКИХ КАИМ ВЛАДИМИРОВИЧ
51. ГОРЮНОВ ВЕНИАМИН ЕФИМОВИЧ
52. ГРИДИН ДМИТРИЙ ЕФИМОВИЧ
53. ГРИГОРЬЕВ ИВАН ТЕРЕНТЬЕВИЧ
54. ГУРИН ИВАН АЛЕКСЕЕВИЧ
55. ДАВЫДОВ ИВАН ВАСИЛЬЕВИЧ
56. ДОРМИДОНОВ ФИЛИПП АЛЕКСЕЕВИЧ
57. ДОРМИДОНОВ НИКОЛАЙ АЛЕКСЕЕВИЧ
58. ДЫМАНОВ СЕМЕН ЕЛИСЕЕВИЧ
59. ДЬЯКОВ АЛЕКСАНДР ГРИГОРЬЕВИЧ
60. ДЬЯКОВ БОРИС АЛЕКСАНДРОВИЧ
61. ДЬЯКОВ СЕРГЕЙ АЛЕКСАНДРОВИЧ
62. ЕВДОКИМОВ СЕРГЕЙ ЕФИМОВИЧ
63. ЕВДОКИМОВ ИВАН ЕФИМОВИЧ
64. ЕВДОКИМОВ АЛЕКСЕЙ ЕФИМОВИЧ
65. ЕРЕМИН АЛЕКСЕЙ СТЕПАНОВИЧ
66. ЕРШОВ ВАСИЛИЙ КОНСТАНТИНОВИЧ
67. ЗАСКАИССОВ ИВАН ЯКОВЛЕВИЧ
68. ЗЕМОВ АНДРЕЙ ИВАНОВИЧ
69. ЗЫРЯНОВ ФЕДОР ЛУКИЧ
70. ИВАНОВ НИКОЛАЙ МИХАЙЛОВИЧ
71. ИВАНОВ АЛЕКСАНДР ПЕТРОВИЧ
72. ИВАНОВ ПЕТР МИХАЙЛОВИЧ
73. ИВАНОВ ПЕТР ИВАНОВИЧ
74. ИВАНОВ ИВАН НИКОЛАЕВИЧ

75. ИВАНОВ КОНСТАНТИН НИКОЛАЕВИЧ
76. ИЛЬИНЫХ ФИЛИПП ИОСИФОВИЧ
77. ИЛЬИНЫХ ИВАН ВАСИЛЬЕВИЧ
78. ИЛЬИНЫХ ПАВЕЛ ПАВЛОВИЧ
79. ИЛЬИНЫХ ДМИТРИЙ ПРОКОПЬЕВИЧ
80. ИЛЬИНЫХ СТЕПАН ФЕДОРОВИЧ
81. КАДАЛЕВ НИКОЛАЙ ЯКОВЛЕВИЧ
82. КАЗАНЦЕВ СЕМЕН ИВАНОВИЧ
83. КАЗАНЦЕВ НИКОЛАЙ МАТВЕЕВИЧ
84. КАЗАНЦЕВ ИВАН МАТВЕЕВИЧ
85. КАЗАНЦЕВ АЛЕКСАНДР ФИЛИППОВИЧ
86. КАШИН РОМАН ТИМОФЕЕВИЧ
87. КИРИЛЛОВ МИХАИЛ НИКОЛАЕВИЧ
88. КИРИЛЛОВ АЛЕКСАНДР НИКОЛАЕВИЧ
89. КИРИЛЛОВ МИХАИЛ ИВАНОВИЧ
90. КИРИЛЛОВ МИХАИЛ АЛЕКСЕЕВИЧ
91. КИРИЛЛОВ АНДРЕЙ АЛЕКСЕЕВИЧ
92. КИРЯНОВ ИВАН АНИСИМОВИЧ
93. КОКШАРОВ НИКОЛАЙ АРХИПОВИЧ
94. КОЛЯСНИКОВ АНДРЕЙ ЯКОВЛЕВИЧ
95. КОЛЯСНИКОВ АЛЕКСАНДР ЯКОВЛЕВИЧ
96. КОЛУПАЕВ ФЕДОР ИВАНОВИЧ
97. КОНДРАТЬЕВ НИКОЛАЙ МИХАЙЛОВИЧ
98. КОНДРАТЬЕВ ВАСИЛИЙ АФОНАСЬЕВИЧ
99. КОНЕВ АЛЕКСАНДР ИВАНОВИЧ
100. КОРОВЯКОВ МИХАИЛ АНАНЬИЧ
101. КОРОВЯКОВ НИКОЛАЙ АНАНЬИЧ
102. КОРОВЯКОВ ДМИТРИЙ АЛЕКСЕЕВИЧ
103. КОРОВЯКОВ АЛЕКСЕЙ ДМИТРИЕВИЧ
104. КОРОВЯКОВ КОНСТАНТИН ИВАНОВИЧ
105. КОРОВЯКОВ СЕМЕН ДМИТРИЕВИЧ
106. КОРОВЯКОВ ВИКТОР КОНСТАНТИНОВИЧ
107. КОРОВЯКОВ МИХАИЛ ВАСИЛЬЕВИЧ
108. КОРОВКИН ИВАН ГРИГОРЬЕВИЧ
109. КОРОВКИН АЛЕКСАНДР НИКИФОРОВИЧ
110. КОРОВКИН НИКОЛАЙ НИКИФОРОВИЧ
111. КОРОВКИН ДМИТРИЙ ПЕТРОВИЧ
112. КОРОВКИН ГЕОРГИЙ ИВАНОВИЧ
113. КОРЬЯКИН ЯКОВ ИВАНОВИЧ
114. КОРЬЯКИН ПЕТР НИКОЛАЕВИЧ
115. КОРЕЛИН АНДРЕЙ СТЕПАНОВИЧ
116. КОРЕЛИН АЛЕКСАНДР АНДРЕЕВИЧ
117. КОРЕЛИН МИХАИЛ АНДРЕЕВИЧ
118. КОРЕЛИН НИКОЛАЙ МИХАЙЛОВИЧ
119. КОРЕЛИН МИХАИЛ МИХАЙЛОВИЧ
120. КОРЕЛИН МИХАИЛ ЕГОРОВИЧ
121. КОРОБИЦЫН МИХАИЛ МАРТЕМЬЯНОВИЧ
122. КОРЯКОВ ИВАН АНИСИМОВИЧ
123. КОРЯКОВ МИХАИЛ ВАСИЛЬЕВИЧ
124. КОШЕЛЕВ ВАСИЛИЙ СЕМЕНОВИЧ
125. КОШЕЛЕВ МИХАИЛ НИКОЛАЕВИЧ
126. КОШЕЛЕВ СЕРГЕЙ НИКОЛАЕВИЧ
127. КОШЕЛЕВ ЕГОР ИВАНОВИЧ
128. КОШЕЛЕВ ИВАН ВАСИЛЬЕВИЧ
129. КОШЕЛЕВ ПЕТР АЛЕКСЕЕВИЧ
130. КРАПИВИН ГАВРИЛ ИВАНОВИЧ
131. КРИВОРОТ ФИЛИПП ФОМИЧ
132. ЛАПТЕВ ЯКОВ СЕМЕНОВИЧ
133. ЛИПКИН ПЕРФИЛИЙ ДМИТРИЕВИЧ
134. ЛИПКИН МИХАИЛ МИХАЙЛОВИЧ
135. ЛИХАЧЕВ МИХАИЛ ЕГОРОВИЧ
136. ЛИХАЧЕВ ИВАН АНДРЕЕВИЧ
137. ЛИХАЧЕВ ИВАН ФЕДОРОВИЧ
138. ЛИХАЧЕВ МИХАИЛ ФЕДОРОВИЧ
139. ЛИХАЧЕВ ВАСИЛИЙ ФЕДОРОВИЧ
140. ЛИХАЧЕВ АФОНАСИЙ НИКОЛАЕВИЧ
141. ЛИХАЧЕВ ДМИТРИЙ ЕГОРОВИЧ
142. ЛИХАЧЕВ МИХАИЛ ЕГОРОВИЧ
143. ЛИХАЧЕВ ДМИТРИЙ ИВАНОВИЧ
144. ЛИХАЧЕВ МИХАИЛ ГЕОРГИЕВИЧ
145. ЛОМАЕВ ИВАН АЛЕКСАНДРОВИЧ
146. ЛОМАЕВ ПЕТР АЛЕКСАНДРОВИЧ
147. ЛОПАТИН МИХАИЛ НИКОЛАЕВИЧ
148. ЛОСКУТОВ СЕРГЕЙ АНДРЕЕВИЧ
149. ЛОСКУТОВ ЛЕОНИД ФИЛИППОВИЧ
150. ЛОСКУТОВ АНДРЕЙ ФИЛИППОВИЧ
151. ЛОСКУТОВ ИВАН ФИЛИППОВИЧ
152. ЛОСКУТОВ ПАВЕЛ НИКОЛАЕВИЧ
153. ЛОСКУТОВ АЛЕКСЕЙ НИКОЛАЕВИЧ
154. ЛОСКУТОВ ВАСИЛИЙ НИКОЛАЕВИЧ
155. ЛОСКУТОВ ПЕТР НИКОЛАЕВИЧ
156. ЛОСКУТОВ АЛЕКСАНДР СПИРИДОНОВИЧ
157. ЛОСКУТОВ АНДРЕЙ СЕРГЕЕВИЧ
158. ЛОСКУТОВ ИВАН АНДРЕЕВИЧ

159. ЛОСКУТОВ ЕГОР АНДРЕЕВИЧ
160. ЛОСКУТОВ ИВАН ИВАНОВИЧ
161. ЛОСКУТОВ ИВАН СЕМЕНОВИЧ
162. ЛОСКУТОВ КОНСТАНТИН АЛЕКСЕЕВИЧ
163. ЛОСКУТОВ РАДИОН ПАВЛОВИЧ
164. ЛОСКУТОВ ГРИГОРИЙ НИКОЛАЕВИЧ
165. ЛОСКУТОВ ВАСИЛИЙ АЛЕКСЕЕВИЧ
166. ЛОСКУТОВ ИВАН ВАСИЛЬЕВИЧ
167. ЛУГВИН ПЕТР АЛЕКСАНДРОВИЧ
168. ЛУГВИН АФРИКАН АЛЕКСАНДРОВИЧ
169. ЛУГВИН НИКОЛАЙ ИВАНОВИЧ
170. ЛУГВИН МИХАИЛ ЕФИМОВИЧ
171. ЛУГВИН ДМИТРИЙ ЕФИМОВИЧ
172. ЛУГВИН КОНСТАНТИН ИВАНОВИЧ
173. ЛУГВИН МИХАИЛ НИКОЛАЕВИЧ
174. ЛУГВИН ГАВРИЛ ИВАНОВИЧ
175. ЛУГВИН МИХАИЛ АЛЕКСАНДРОВИЧ
176. ЛУГВИН ИЛЬЯ МИХАЙЛОВИЧ
177. ЛУКИН НИКОЛАЙ СЕРГЕЕВИЧ
178. ЛУКИН МИХАИЛ СЕРГЕЕВИЧ
179. ЛУКИН АЛЕКСЕЙ СЕРГЕЕВИЧ
180. ЛУКИН АЛЕКСЕЙ ДМИТРИЕВИЧ
181. МАЛИНИН ДМИТРИЙ ПЕТРОВИЧ
182. МАРКЕЛОВ НИКОЛАЙ МИХАЙЛОВИЧ
183. МАРКОВ АЛЕКСЕЙ АЛЕКСАНДРОВИЧ
184. МАРКОВ ГРИГОРИЙ АЛЕКСАНДРОВИЧ
185. МАРКОВ ИВАН ТИМОФЕЕВИЧ
186. МИРНОВ ИЛЬЯ АНДРЕЕВИЧ
187. МАРКОВ ЛЕОНИД АЛЕКСЕЕВИЧ
188. МАРКОВ АЛЕКСАНДР ЯКОВЛЕВИЧ
189. МАРКОВ ТИМОФЕЙ ФЕДОРОВИЧ
190. МАРКОВ ВАСИЛИЙ ТИМОФЕЕВИЧ
191. МАРКОВ АЛЕКСАНДР КУЗЬМИЧ
192. МАРТЫНОВ ЛЕОНИД АЛЕКСЕЕВИЧ
193. МАШЬЯНОВ МИХАИЛ АЛЕКСАНДРОВИЧ
194. МЕТЕЛЕВ ИВАН КОНСТАНТИНОВИЧ
195. МИХАЙЛОВ МИХАИЛ АЛЕКСАНДРОВИЧ
196. МИХАЙЛОВ АЛЕКСАНДР АЛЕКСАНДРОВИЧ
197. МИХАЙЛОВ ИВАН ДМИТРИЕВИЧ
198. МИХАЙЛОВ ВАСИЛИЙ ДМИТРИЕВИЧ
199. МИХАЙЛОВ АЛЕКСАНДР ДМИТРИЕВИЧ
200. МИХАЙЛОВ АЛЕКСАНДР ИВАНОВИЧ
201. МИХАЙЛОВ СТЕПАН ИВАНОВИЧ
202. МИХАЙЛОВ ВИКТОР ВАСИЛЬЕВИЧ
203. МИХАЙЛОВ МИХАИЛ МИХАЙЛОВИЧ
204. МИХАЙЛОВ АЛЕКСАНДР АЛЕКСЕЕВИЧ
205. МИХАЙЛОВ НИКОЛАЙ ВАСИЛЬЕВИЧ
206. МЫЗНИКОВ АЛЕКСАНДР ИВАНОВИЧ
207. ОШИВАЛОВ НИКОЛАЙ АЛЕКСАНДРОВИЧ
208. ОШИВАЛОВ СТЕПАН НИКОЛАЕВИЧ
209. ОШИВАЛОВ ФЕДОР НИКОЛАЕВИЧ
210. ОШИВАЛОВ СЕМЕН ГРИГОРЬЕВИЧ
211. ОШИВАЛОВ АФАНАСИЙ ГРИГОРЬЕВИЧ
212. ОШИВАЛОВ ИВАН АЛЕКСАНДРОВИЧ
213. ОШИВАЛОВ НИКОЛАЙ АЛЕКСАНДРОВИЧ
214. ОШИВАЛОВ СЕРГЕЙ ПЕТРОВИЧ
215. ОШИВАЛОВ МИХАИЛ ПЕТРОВИЧ
216. ОШИВАЛОВ ВАСИЛИЙ НИКОЛАЕВИЧ
217. ОШИВАЛОВ ПЕТР НИКОЛАЕВИЧ
218. ОШИВАЛОВ НИКОЛАЙ СТЕПАНОВИЧ
219. ОШИВАЛОВ ЕГОР ФИЛИППОВИЧ
220. ОШИВАЛОВ ЕФИМ АНУФРИЕВИЧ
221. ОШИВАЛОВ ВАСИЛИЙ МИХАЙЛОВИЧ
222. ОШИВАЛОВ АЛЕКСАНДР ИЛЬИЧ
223. ОШИВАЛОВ ГРИГОРИЙ МИХАЙЛОВИЧ
224. ОШИВАЛОВ НИКАНДР СЕРГЕЕВИЧ
225. ОШИВАЛОВ ПЕТР АНДРЕЕВИЧ
226. ОШИВАЛОВ АЛЕКСЕЙ ИВАНОВИЧ
227. ОШИВАЛОВ АРТЕМИЙ АРСЕНТЬЕВИЧ
228. ОШИВАЛОВ ВИКТОР СТЕПАНОВИЧ
229. ОШИВАЛОВ ВЛАДИМИР НИКОЛАЕВИЧ
230. ОШИВАЛОВ ГЕННАДИЙ ФИЛИППОВИЧ
231. ОШИВАЛОВ ИВАН АЛЕКСЕЕВИЧ
232. ОШИВАЛОВ ИВАН ДМИТРИЕВИЧ
233. НЕЗГОВОРОВ ВАСИЛИЙ КУЗЬМИЧ
234. НИКУЛИН ИВАН НИКОЛАЕВИЧ
235. НИКУЛЕВИЧ ПЕТР ПЕТРОВИЧ
236. НИКУЛИН ИВАН НИКОЛАЕВИЧ
237. НИКУЛИН ДМИТРИЙ НИКОЛАЕВИЧ
238. НИКУЛИН МАТВЕЙ СЕМЕНОВИЧ
239. НИФАНТОВ АЛЕКСАНДР МИХАЙЛОВИЧ
240. НИФАНТОВ НИКОЛАЙ МИХАЙЛОВИЧ
241. НИФОНТОВ АЛЕКСАНДР АФОНАСЬЕВИЧ
242. НИФОНТОВ АРКАДИЙ АЛЕКСЕЕВИЧ

243. НИФОНТОВ ИВАН АЛЕКСЕЕВИЧ
244. ПАДЕРИН ЕФИМ ПЕТРОВИЧ
245. ПАЛАСТРОВ ВАЛЕРЬЯН ЯКОВЛЕВИЧ
246. ПАРФЕНОВ СТЕПАН НИКОЛАЕВИЧ
247. ПАРФЕНОВ ВИКТОР АЛЕКСАНДРОВИЧ
248. ПАРФЕНОВ МИХАИЛ АЛЕКСАНДРОВИЧ
249. ПАРФЕНОВ НИКОЛАЙ МИХАЙЛОВИЧ
250. ПАРФЕНОВ МИХАИЛ ИВАНОВИЧ
251. ПАРФЕНОВ ВИКТОР ГЕОРГИЕВИЧ
252. ПАРФЕНОВ ГРИГОРИЙ АЛЕКСЕЕВИЧ
253. ПАРФЕНОВ МИХАИЛ ПАВЛОВИЧ
254. ПАРФИЛОВ ВИКТОР ГЕОРГИЕВИЧ
255. ПАХТУСОВ ФЕДОР КУЗЬМИЧ
256. ПЕРВУХИН АНАТОЛИЙ МАКСИМОВИЧ
257. ПЕРВУХИН МАКСИМ ИВАНОВИЧ
258. ПЕРВУХИН АНАТОЛИЙ ИВАНОВИЧ
259. ПЕРВУХИН НИКОЛАЙ ИВАНОВИЧ
260. ПЕРМИКИН СТЕПАН ВАСИЛЬЕВИЧ
261. ПЕРМИКИН МИХАИЛ ВАСИЛЬЕВИЧ
262. ПЕРМИКИН ИВАН ВАСИЛЬЕВИЧ
263. ПЕРМИКИН АНТОН ТИМОФЕЕВИЧ
264. ПЕРМИКИН ВАСИЛИЙ ЕГОРОВИЧ
265. ПЕРМИКИН ВЛАДИМИР СЕМЕНОВИЧ
266. ПЕРМИКИН ДМИТРИЙ ДМИТРИЕВИЧ
267. ПЕТУХОВ ФЕДОР ИВАНОВИЧ
268. ПЕРМЯКОВ МИХАИЛ ВАСИЛЬЕВИЧ
269. ПЕРМЯКОВ АЛЕКСАНДР ИЛИОДОРОВИЧ
270. ПЕРМЯКОВ ИВАН ИВАНОВИЧ
271. ПЕРМЯКОВ ДМИТРИЙ ИВАНОВИЧ
272. ПЕРМЯКОВ ПАВЕЛ ИВАНОВИЧ
273. ПЕРМЯКОВ АНАТОЛИЙ ИВАНОВИЧ
274. ПЕРМЯКОВ АЛЕКСЕЙ ЕФИМОВИЧ
275. ПЕТУХОВ НИКОЛАЙ СТЕПАНОВИЧ
276. ПЕТУХОВ ИВАН ИВАНОВИЧ
277. ПИСЦОВ СЕРГЕЙ СЕМЕНОВИЧ
278. ПОЛУЖНОВ ЯКОВ МИТРОФАНОВИЧ
279. ПОНОМАРЕВ НИКИФОР МЕРКУРЬЕВИЧ
280. ПОТАПОВ АНУФРИЙ ИВАНОВИЧ
281. ПОТОРОЧИН ВИКТОР ПЕТРОВИЧ
282. ПОТОРОЧИН МИХАИЛ ИВАНОВИЧ
283. ПРОЖЕРИН ФЕДОР АЛЕКСАНДРОВИЧ
284. ПРОЖЕРИН АНДРЕЙ ЕВГЕНЬЕВИЧ
285. РАКИТИН ГРИГОРИЙ ИВАНОВИЧ
286. РАСКОСТОВ АЛЕКСАНДР ЕГОРОВИЧ
287. РАСКОСТОВ ГРИГОРИЙ ЕГОРОВИЧ
288. РАСКОСТОВ ИВАН АЛЕКСАНДРОВИЧ
289. РАСКОСТОВ ВАСИЛИЙ КУЗЬМИЧ
290. РАСКОСТОВ ЕГОР КУЗЬМИЧ
291. РАСКОСТОВ ИВАН НИКОЛАЕВИЧ
292. РАСКОСТОВ АНДРЕЙ ИВАНОВИЧ
293. РАСКОСТОВ НИКОЛАЙ ПЕТРОВИЧ
294. РУБЦОВ АЛЕКСАНДР МАКСИМОВИЧ
295. РУСИН АНАТОЛИЙ ПЕТРОВИЧ
296. РЯБЧЕВСКИХ СТЕПАН ПЕТРОВИЧ
297. САМКОВ МИХАИЛ НИКОЛАЕВИЧ
298. САМКОВ НИКОЛАЙ НИКОЛАЕВИЧ
299. САМКОВ АНДРЕЙ МИХАЙЛОВИЧ
300. САМКОВ ВИКТОР ВЛАДИМИРОВИЧ
301. СБОЕВ МИХАИЛ НИКОЛАЕВИЧ
302. СБОЕВ АЛЕКСАНДР НИКОЛАЕВИЧ
303. СБОЕВ ДМИТРИЙ НИКОЛАЕВИЧ
304. СБОЕВ ИВАН ВАСИЛЬЕВИЧ
305. СЕМЕНОВ БОРИС МИХАЙЛОВИЧ
306. СЕМЕНОВ ГЕННАДИЙ ПАВЛОВИЧ
307. СЕМЕНОВ НИКОЛАЙ ДМИТРИЕВИЧ
308. СЕМЕНОВ НИКОЛАЙ АЛЕКСЕЕВИЧ
309. СЕМЕНОВ ДМИТРИЙ АЛЕКСЕЕВИЧ
310. СЕМЕНОВ МИХАИЛ АЛЕКСЕЕВИЧ
311. СЕМЕНОВ АЛЕКСАНДР ПРОКОПЬЕВИЧ
312. СЕМЕНОВ ПЕТР ЕГОРОВИЧ
313. СИМАНОВ МИХАИЛ ЕГОРОВИЧ
314. СИМАНОВ ВАСИЛИЙ ЕГОРОВИЧ
315. СИМАНОВ АЛЕКСАНДР АНДРЕЕВИЧ
316. СИМАНОВ ИВАН АНДРЕЕВИЧ
317. СИМАНОВ АЛЕКСАНДР НИКОЛАЕВИЧ
318. СИМАНОВ ИВАН НИКОЛАЕВИЧ
319. СЕМЕНОВ АНАТОЛИЙ ВАСИЛЬЕВИЧ
320. СИМОНОВ ВАСИЛИЙ ГРИГОРЬЕВИЧ
321. СИРИН МИХАИЛ ГАВРИЛОВИЧ
322. СТЕПАНОВ ГЕОРГИЙ ПРОХОРОВИЧ
323. СУБОРОВ МИХАИЛ ЛИВИДОРОВИЧ
324. СУВОРОВ ФЕДОР КОНСТАНТИНОВИЧ
325. СУВОРОВ АЛЕКСАНДР ПАВЛОВИЧ
326. СЫРОПЯТОВ ИВАН ПАВЛОВИЧ
327. ТЕМЕРЕВ СТЕПАН МАКСИМОВИЧ
328. ТРИФАНОВ ИВАН ИППОЛИТОВИЧ
329. ТРИФАНОВ НИКОЛАЙ ВАСИЛЬЕВИЧ

330. ТРИФАНОВ НИКОЛАЙ ПЕТРОВИЧ
331. ТРИФАНОВ СЕМЕН ИВАНОВИЧ
332. ТРИФАНОВ ГЕОРГИЙ МИХАЙЛОВИЧ
333. ТРИФАНОВ ЕГОР МИХАЙЛОВИЧ
334. ТРИФАНОВ АНАТОЛИЙ СЕРГЕЕВИЧ
335. ТРИФАНОВ АНДРЕЙ НИКОЛАЕВИЧ
336. ТРИФАНОВ СЕМЕН ФЕДОРОВИЧ
337. ТОЛЩИН СЕМЕН АЛЕКСАНДРОВИЧ
338. УСТЬЯНЦЕВ ЕГОР КУЗЬМИЧ
339. УСТЬЯНЦЕВ ИВАН СТЕПАНОВИЧ
340. УСТЬЯНЦЕВ МИХАИЛ ИВАНОВИЧ
341. УСТЬЯНЦЕВ НИКОЛАЙ СТЕПАНОВИЧ
342. УСТЬЯНЦЕВ ВИКТОР СЕРГЕЕВИЧ
343. УСТЬЯНЦЕВ СТЕПАН АЛЕКСАНДРОВИЧ
344. УСТЬЯНЦЕВ МИХАИЛ ВАСИЛЬЕВИЧ
345. УСТЬЯНЦЕВ АЛЕКСАНДР КУЗЬМИЧ
346. УСТЬЯНЦЕВ МИХАИЛ СТЕПАНОВИЧ
347. УСТЬЯНЦЕВ АЛЕКСАНДР НИКОЛАЕВИЧ
348. УСТЬЯНЦЕВ ГРИГОРИЙ КУЗЬМИЧ
349. УСТЬЯНЦЕВ ИВАН ВАСИЛЬЕВИЧ
350. УСТЬЯНЦЕВ ИВАН ПАВЛОВИЧ
351. УСТЬЯНЦЕВ МИХАИЛ ПЕТРОВИЧ
352. УСТЬЯНЦЕВ НИКОЛАЙ ВАСИЛЬЕВИЧ
353. УСТЬЯНЦЕВ НИКОЛАЙ ФЕДОРОВИЧ
354. УСТЬЯНЦЕВ ПЕТР ЕФИМОВИЧ
355. УТКИН ВАСИЛИЙ ЕВСЕЕВИЧ
356. УФИМЦЕВ МИХАИЛ ФЕДОРОВИЧ
357. УШАКОВ СЕМЕН ЯКОВЛЕВИЧ
358. ФЕДОРОВ АЛЕКСАНДР АЛЕКСАНДРОВИЧ
359. ФЕДОРОВ ИВАН СИДОРОВИЧ
360. ФИРСТОВ НИКОЛАЙ МАРТЫНОВИЧ
361. ФИРСТОВ АЛЕКСЕЙ МАРТЫНОВИЧ
362. ФИРСТОВ ФЕДОР МАРТЫНОВИЧ
363. ФИРСТОВ ГАВРИЛ ИВАНОВИЧ
364. ФИРСТОВ ДМИТРИЙ ГАВРИЛОВИЧ
365. ФИРСТОВ НИКОЛАЙ ГАВРИЛОВИЧ
366. ФИРСТОВ НИКОЛАЙ ВАСИЛЬЕВИЧ
367. ФИРСТОВ МИХАИЛ АРХИПОВИЧ
368. ФИРСТОВ СЕРГЕЙ ВАСИЛЬЕВИЧ
369. ФИРСТОВ МИХАИЛ АЛЕКСЕЕВИЧ
370. ФИРСТОВ ПАВЕЛ АЛЕКСЕЕВИЧ
371. ФИРСТОВ ИВАН АЛЕКСЕЕВИЧ
372. ФИРСТОВ ЕГОР ИВАНОВИЧ
373. ФИРСТОВ ИВАН ГРИГОРЬЕВИЧ
374. ФИРСТОВ АЛЕКСАНДР ВАСИЛЬЕВИЧ
375. ФИРСТОВ ПЕТР ВСЕВОЛОДОВИЧ
376. ФИРСТОВ ГЕОРГИЙ ИВАНОВИЧ
377. ФИРСТОВ ВИКТОР ГАВРИЛОВИЧ
378. ФИРСТОВ ГРИГОРИЙ ДАВЫДОВИЧ
379. ФИРСТОВ МИХАИЛ АФАНАСЬЕВИЧ
380. ФОМИН ПЕТР АЛЕКСАНДРОВИЧ
381. ХОЛОДКОВСКИХ НИКОЛАЙ ПАВЛОВИЧ
382. ХОЛОДКОВ ПАВЕЛ НИКОЛАЕВИЧ
383. ХМЕЛЕВ АРТЕМИЙ ЯКОВЛЕВИЧ
384. ШАЛЯГИН КОНСТАНТИН ЯКОВЛЕВИЧ
385. ШАЛЯГИН БОРИС СЕРГЕЕВИЧ
386. ШАЛЯГИН ПЕТР ПЕТРОВИЧ
387. ШАЛЯГИН АЛЕКСЕЙ ГРИГОРЬЕВИЧ
388. ШАЛЯГИН НИКОЛАЙ ГРИГОРЬЕВИЧ
389. ШЕВЕЛЕВ ВАСИЛИЙ ИВАНОВИЧ
390. ШЕЛЕМЕНТЬЕВ АЛЕКСАНДР МАТВЕЕВИЧ
391. ШУРОВ СТЕПАН МИХЕЕВИЧ
392. ШУКНОВ АЛЕКСЕЙ ИВАНОВИЧ
393. ШУРОВ СТЕПАН МАТВЕЕВИЧ
394. ЧЕРЕМНЫХ МИХАИЛ ДМИТРИЕВИЧ
395. ЧЕРЕМНЫХ ФИЛИПП ЕГОРОВИЧ
396. ЧЕРЕМНЫХ ДМИТРИЙ ПЕТРОВИЧ
397. ЧЕРЕМНЫХ АНДРЕЙ АНДРЕЕВИЧ
398. ЧЕРЕМНЫХ ИВАН АРХИПОВИЧ
399. ЧЕРЕМНЫХ БОРИС ВАСИЛЬЕВИЧ
400. ЧЕРЕМНЫХ ГРИГОРИЙ ДМИТРИЕВИЧ
401. ЧЕРЕМНЫХ АНДРЕЙ ЕГОРОВИЧ
402. ЧЕРЕМНЫХ ИВАН АНТОНОВИЧ
403. ЧЕРЕМНЫХ ВАСИЛИЙ АНТОНОВИЧ
404. ЧЕРНЫШОВ ПЕТР КОНСТАНТИНОВИЧ
405. ЧЕРТОВ ЕГОР СТЕПАНОВИЧ
406. ЧЕРТОВ КИРИЛЛ СЕМЕНОВИЧ
407. ЧЕРТОВ АЛЕКСЕЙ НИКОЛАЕВИЧ
408. ЧЕРТОВ НИКОЛАЙ СТЕПАНОВИЧ
409. ЧЕРТОВ ВАСИЛИЙ СТЕПАНОВИЧ
410. ЧЕРТОВ СТЕПАН ПЕТРОВИЧ
411. ЧЕРТОВ АНДРЕЙ ИВАНОВИЧ
412. ЧЕРТОВ ПЕТР КОНСТАНТИНОВИЧ
413. ЧЕРТОВ ИВАН ДМИТРИЕВИЧ
414. ЧЕРТОВ АНАТОЛИЙ АГЕЕВИЧ
415. ЧЕРТОВ ИВАН АЛЕКСАНДРОВИЧ
416. ЧЕРТОВ ИВАН ВЛАДИМИРОВИЧ

## *У войны было горя много*

*У войны было горя много,*
*И никто никогда не сочтёт,*
*Сколько раз на своих дорогах*
*Оставляла война сирот.*

*В эти годы порой казалось,*
*Что мир детства навек опустел,*
*Что уже не вернётся радость*
*В города, где дома без стен.*

*Был серебряным смех девчонок,*
*Но его заглушила война.*
*А седины ребячьих чёлок –*
*Разве этому есть цена?..*

***П. Синявский***

# СКАТИНСКИЙ
## сельский совет

*В годы Великой Отечественной войны*
*с территрии Скатинского сельского совета*
*на фронт ушло 415 человек,*
*244 человека не вернулись*
*в родные края.*

***Дети войны. Без отцов вы росли,***
***Не было детство беспечным.***
***Вы многого в жизни добиться смогли***
***Своим трудом бесконечным.***

*Баляшкина Раиса Ивановна.*

**Баляшкина Раиса Ивановна**
Дата рождения 29.12.1934 г.

Отец, **Прохоров Иван Петрович,** до войны работал милиционером в г. Артемовске Донецкой области (Украина). В начале войны семья Прохорова И.П. – жена, сын и дочь – были эвакуированы в Казахстан. Сам Иван Петрович остался защищать город, а затем продолжить воевать. Погиб он 20 апреля 1945 г.

Раиса Ивановна в школу пошла в 1944 году в г. Первоуральске. Закончила десятилетку, затем заочно получила высшее образование в УПИ.

Трудовой путь: два года библиотекарем, 10 лет на Новотрубном заводе контролером ОТК, 16 лет – экономистом цеха на НТЗ, 8 лет в «Скатинском».

Печальный эпизод, до сих пор вспоминаемый Раисой Ивановной до мельчайших подробностей: 8 мая 1945 года семья получила письмо о том, что отец погиб, а утром, 9 мая, все кричали «Победа!»

*Прожерина Раиса Ивановна.*

**Прожерина Раиса Ивановна**
Дата рождения 22.01.1939 г.

Отец, **Фертиков Иван Александрович,** до войны работал в колхозе. Ушёл на фронт летом 1941 года, погиб в 1942 году.

Мать, Мария Васильевна, работала в колхозе в полеводстве. Осталась от мужа с двумя детьми, одним из которых была Раиса Ивановна.

Раиса Ивановна закончила семилетку в 1956 году и пошла работать в колхоз на ферму. Работала дояркой, телятницей, в бригаде. Жизнь была нелёгкой. Работали с раннего утра до позднего вечера, и никаких скидок на возраст не было. Затем шесть лет проработала заведующей клубом в д. Голышкиной, восемь лет – почтальоном.

Вместе с мужем, Михаилом Гавриловичем, вырастили и воспитали троих детей, которые в настоящее время трудятся в совхозе. На пенсию вышла в 1994 году.

В период трудовой деятельности Раиса Ивановна неоднократно поощрялась почетными грамотами и памятными подарками. Награждена медалью «Ветеран труда».

*Симанов Евгений Андреевич.*

**Симанов Евгений Андреевич**
Дата рождения 04.04.1931 г.

Отец Евгения Андреевича, **Симанов Андрей Александрович,** работал председателем Чикуновского сельсовета, председателем колхоза им. Второй пятилетки. Ушёл на фронт в 1941 году, погиб в 1943 году под Сталинградом.

Мать, Афанасья Дмитриевна, работала в колхозе им. Второй пятилетки на разных работах.

Евгений Андреевич, закончив четыре класса в 1943 году, пошел работать в колхоз. Проработав до 1950 года, ушел в армию. В 1952 году поступил в Камышловскую школу механизации, которую закончил в 1953 году, получив специальность тракториста.

Работал сначала в колхозе, затем в совхозе, трактористом, комбайнером, бригадиром полеводства. На пенсию вышел в 1991 году.

Вместе с женой, Ниной Васильевной, вырастили и воспитали двоих детей.

Евгений Андреевич награждён юбилейными медалями, знаком «Победитель социалистического соревнования» за 1980 год.

*Сабанцева Фаина Семёновна.*

**Сабанцева Фаина Семёновна**
Дата рождения 12.07.1937 г.

Отец, **Софронов Семён Макарович,** до войны работал в совхозе «Первомайский» заведующим пекарней, продавцом в Скатинском сельмаге. На фронт ушел в июле 1941 года, в декабре этого же года погиб.

Мать, Екатерина Игнатьевна, работала в колхозе на овцеферме. После ухода мужа на фронт осталась с четырьмя детьми, в числе которых была и Фаина.

Фаина Семёновна пошла в школу в 1944 году. Закончила пять классов и пошла работать в колхоз. Трудилась на прополке овощей, пасла овец, была занята и на других работах. 20 лет проработала дояркой, два года – в детском саду, 13 лет – кочегаром в котельной.

Вместе с мужем, Вениамином Семёновичем, вырастили и воспитали шестерых детей.

За добросовестный труд в 1992 году награждена медалью «Ветеран труда».

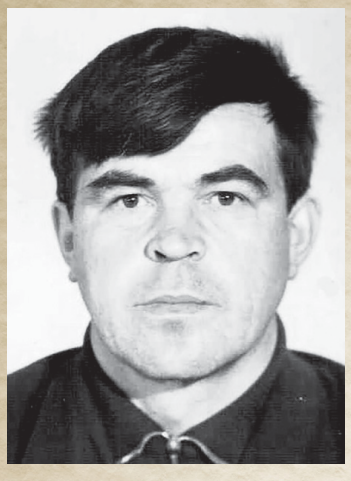

*Заостровных Анатолий Васильевич.*

*Репин Анатолий Казьмич.*

**Заостровных Анатолий Васильевич**
Дата рождения 11.06.1939 г.

Отец, **Заостровных Василий Андреевич,** до войны работал трактористом в Ожгихе. На фронт ушел в 1941 году, погиб в сентябре 1942 года.

Мать, Заостровных Таисья Афанасьевна, работала заведующей свинофермой. Осталась от мужа с пятью детьми и двумя престарелыми родителями.

Анатолий Васильевич пошёл в школу в 1946 году, которую окончил в 1956 году. В 1958 году окончил Каменское сельское профессиональное училище, получив специальность тракториста-машиниста широкого профиля.

В 1959 году был призван в ряды Советской армии, где получил специальность водителя. После возвращения со службы окончил одиннадцать классов и поступил в Свердловский автодорожный техникум.

Работал водителем автобуса в Камышловской автоколонне № 208. С 1975 года до выхода на пенсию работал в Скатинском совхозе механиком автопарка. С 1999 года на пенсии.

За добросовестный труд имеет медаль к 100-летнему юбилею со дня рождения В.И. Ленина.

**Репин Анатолий Казьмич**
Дата рождения 02.01.1942 г.

Отец, **Репин Казьма Иванович,** до войны работал в Ростовской области на фабрике. Ушел на фронт в июле 1942 года. Погиб в октябре 1942 года.

Мать, Репина Анна Александровна, осталась с малолетним сыном. Работала на той же фабрике, что и муж.

Анатолий Казьмич пошел в школу в 1949 году. Окончив школу, работал рабочим в колхозе, а с 1958 по 1961 год – каменщиком.

С 1961 по 1964 год служил в армии, а после службы вернулся в родной совхоз.

С 1974 года, до выхода на пенсию в 2002 году, работал в совхозе «Скатинский» в стройцехе. Его руками построены многие дома и производственные помещения в совхозе.

Награждён медалью «Ветеран труда».

*Заостровных Геннадий Кириллович.*

**Заостровных Геннадий Кириллович**
Дата рождения 15.01.1940 г.

Отец, **Заостровных Кирилл Афанасьевич,** работал председателем сельского совета. На фронт ушёл в июле 1941 года. Пропал без вести в 1942 году.

Мать, Зинаида Михайловна, осталась от мужа с тремя детьми, работала в колхозе на разных работах.

Геннадий Кириллович пошёл в школу в 1947 году. Окончив школу-семилетку, начал работать в колхозе, откуда был направлен на курсы трактористов.

До призыва в армию один год отработал трактористом, демобилизовавшись в 1960 году, стал работать шофёром в совхозе на автомашине, где отработал до выхода в 2000 году на заслуженный отдых.

Геннадий Кириллович вспоминает такой случай. При направлении на курсы трактористов ему было 14 лет, а на курсы принимали с 16 лет. Тогда он в свидетельстве о рождении исправил цифру 40 на цифру 38. Никто это не обнаружил. Так он попал на курсы, а затем на два года раньше был призван в ряды Советской армии. И лишь перед выходом на пенсию открыл свой секрет.

За многолетний добросовестный труд Геннадий Кириллович награждён медалью «Ветеран труда».

*Губанова Зинаида Дмитриевна.*

**Губанова Зинаида Дмитриевна**
Дата рождения 09.10.1936 г.

Отец, **Водолеев Дмитрий Павлович,** работал в колхозе плотником, столяром, изготовлял телеги, сани и другой инвентарь. На фронт ушел в 1941 году, погиб в октябре 1944 года.

Мать, Водолеева Мария Ивановна, работала в колхозе на разных полевых работах, в общепите. После ухода мужа на фронт осталась с четырьмя детьми. Всех вырастить было неимоверно трудно. Нечего было носить, нечего есть. Но Мария Ивановна хотела, чтобы дети учились.

Зинаида Дмитриевна имеет восьмилетнее образование. Работать начала в 1953 году. Работала в типографии, на заводе.

По приезде в совхоз «Скатинский» работала помощником повара в Чикуновском отделении, откуда в 1991 году ушла на заслуженный отдых.

За трудовые успехи награждена медалями.

Является ветераном труда.

*Смертина Ираида Яковлевна.*

**Смертина Ираида Яковлевна**
Дата рождения 10.12.1938 г.

Отец, **Булдаков Яков Андреевич,** работал до войны кузнецом в д. Булдаковой. Ушел на фронт в июне 1941 года. Погиб в октябре этого же года.

Мать, Булдакова Федосья Николаевна, работала в Булдаково на ферме, на разных работах в полеводстве, почтальоном. Осталась от мужа с тремя детьми на руках. Ираида Яковлевна с болью в сердце вспоминает случай, когда с фронта вернулся их сосед, и его дочка ни на шаг не отставала от него. И как она, Ира, каждый день ждала, когда же она вот так пойдет с отцом за руку. А он так и не пришел…

Ираида Яковлевна окончила 7 классов Ожгихинской школы в 1954 году. Пошла работать в 1955 году дояркой на ферму. Проработала три года, перешла работать заведующей детскими яслями. Затем снова была дояркой в течение трех лет. Шесть лет работала в торговле, четыре года – почтальоном, двадцать один год – агентом Госстраха. На заслуженный отдых вышла в 1993 году.

За добросовестный труд Ираиде Яковлевне присваивалось звание «Ударник коммунистического труда», «Ветеран труда», награждена медалью «60 лет Госстраху».

*Шевелева Елена Егоровна.*

**Шевелева Елена Егоровна**
Дата рождения 29.05.1930 г.

Отец, **Данилов Егор Петрович,** работал в колхозе ветеринарным врачом. Ушел на фронт в 1942 году. Мать, Данилова Агния Андреевна, умерла до ухода мужа на фронт, в 1941 году.

Елену Егоровну после ухода отца на фронт приютил её дядя. В декабре 1942 года на отца пришла похоронка. Елена осталась одна.

Образование получила всего три класса. В 1942 году пошла работать. Была очень трудолюбивой. Не гнушалась никакой работы. Работала на ферме дояркой, осеменатором, птичницей на птицефабрике.

Со слезами на глазах Елена Егоровна вспоминает, как осталась без мамы в 1941 году одиннадцатилетней девчонкой. Сколько пролила слёз на могиле матери! Она говорит искренние слова благодарности двоюродной сестре, Антонине Павловне, которая поддерживала её на протяжении всей жизни.

На заслуженный отдых Елена Егоровна вышла в 1985 году. Является ветераном труда.

*Лопатина Фаина Аполлоновна.*

**Лопатина Фаина Аполлоновна**
Дата рождения 10.10.1931 г.

Отец, **Несытых Аполлон Егорович,** был мастером на все руки. Работал в колхозе механизатором, столяром. Ушел на фронт в 1941 году.

Мать, Несытых Прасковья Александровна, работала в том же колхозе на разных работах: поваром, няней в яслях, в бригаде. Осталась от мужа с тремя малолетними детьми на руках. В 1942 году на него пришла похоронка.

Семья жила очень бедно. Матери было трудно воспитывать троих детей, поэтому Фаине Аполлоновне пришлось бросить школу и идти работать. Много невзгод пришлось ей испытать.

Работала сначала на разных работах в колхозе, а в 13 лет пошла на ферму дояркой. В совхозе Фаина Аполлоновна работала на яйцескладе сортировщицей яйца, но по состоянию здоровья вынуждена была вновь уйти на ферму дояркой.

На заслуженный отдых Фаина Аполлоновна ушла в 1986 году.

За многолетний и добросовестный труд награждена юбилейными медалями к 50-летию Победы, к 60-летию Победы, а также медалью «Ветеран труда».

*Захаров Аркадий Фёдорович.*

**Захаров Аркадий Фёдорович**
Дата рождения 10.01.1932 г.

Отец, **Захаров Фёдор Максимович,** до войны работал в колхозе лесополеобъездчиком. На фронт ушел в июле 1941 года. В декабре 1942 года погиб.

Мать, Захарова Агриппина Филипповна, работала в колхозе на разных работах. После ухода на фронт мужа на её руках осталось четверо детей, в том числе трое несовершеннолетних.

В 1939 году Аркадий пошёл в школу. Закончив три класса, начал работать в колхозе. После службы в армии с отличием окончил курсы механизации, получил специальность тракториста-машиниста широкого профиля.

После окончания работал в совхозе «Скатинский» комбайнером, трактористом. Последние годы, перед пенсией, работал в машинно-тракторной мастерской совхоза «Скатинский» аккумуляторщиком. На заслуженный отдых вышел в 1992 году.

За трудовую деятельность награжден юбилейными медалями к 50-летию Победы, 60-летию Победы, медалью «Ветеран труда», орденом Трудового Красного Знамени.

Является ветераном труда, ветераном Великой Отечественной войны.

*Шевелёва Валентина Васильевна.*

**Шевелёва Валентина Васильевна**
Дата рождения 15.12.1930 г.

Отец, **Несытых Василий Николаевич,** работал в колхозе бригадиром полеводства. Ушёл на фронт в 1941 году в июне, погиб осенью в 1942 году.

Мать, Несытых Татьяна Захаровна, осталась от мужа с двумя детьми и престарелой свекровью. Работала на разных работах: в огородничестве, на бороновании, ездила с зерном на элеватор. Женщины в те годы заменили мужчин, вся работа легла на их плечи. Было трудно, холодно и голодно. Но надо было поднимать детей, поэтому приходилось пересиливать себя и идти на работу, даже если болела.

Валентина Васильевна закончила три класса и, видя как тяжело матери, пошла работать в колхоз. Ей было тогда двенадцать лет. Сначала работала в мастерской, где вязали варежки и носки для воинов, а с четырнадцати лет пошла на ферму дояркой.

Была разнорабочей, а после реорганизации колхоза в совхоз работала в убойном цехе на птицефабрике. Закончила свою трудовую деятельность сортировщицей на яйцескладе.

За добросовестный труд награждена медалями к 50-летию Победы, к 60-летию Победы, а также медалью «Ветеран труда».

*Кошелева Валентина Михайловна.*

**Кошелева Валентина Михайловна**
Дата рождения 18.02.1932 г.

Отец, **Несытых Михаил Дмитриевич,** до войны работал в колхозе комбайнером. Ушел на фронт в июле 1941 года. Погиб в 1942 году под Сталинградом.

Мать, Несытых Анна Дмитриевна, работала кладовщиком, на ферме, на разных работах в колхозе. Осталась от мужа с пятью детьми.

Валентина Михайловна была старшей. Закончила шесть классов, пошла работать в колхоз. Сначала была занята на разных работах, а с 1950 года трудилась дояркой Голышкинской фермы. До выхода на пенсию в 1987 году работала в совхозе «Скатинский» на яйцескладе, на разных работах.

Валентина Михайловна награждена юбилейными медалями к 50-летию Победы, 60-летию Победы и медалью «Ветеран труда».

*Несытых Галина Ивановна.*

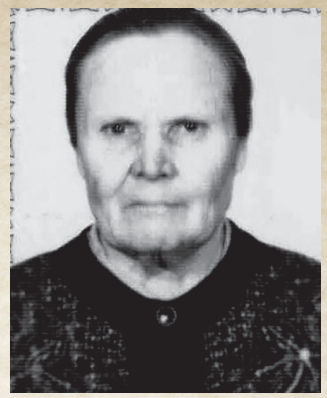

*Фертикова Любовь Александровна.*

**Несытых Галина Ивановна**
Дата рождения 07.06.1938 г.

Отец, **Чикунов Иван Иванович,** до войны работал бригадиром полеводческой бригады в Чикуновой. На фронт ушел в 1942 году в июне. Погиб осенью этого же года.

Мать, Чикунова Валентина Васильевна, работала в колхозе на разных работах. После ухода мужа на фронт осталась с четырьмя детьми.

Чикунова Галина Ивановна закончила десять классов Чикуновской средней школы. В 1956 году пошла работать в колхоз дояркой. Затем была бригадиром молочнотоварной фермы. Работала птичницей. Пять лет – продавцом в магазине, четыре года – заведующей детским садом. И где бы она ни трудилась, делала всегда всё отлично. На пенсию вышла в 1993 году.

Галина Ивановна – великая труженица, отзывчивый и авторитетный человек. Поэтому она неоднократно избиралась депутатом Камышловского райсовета, была депутатом Верховного Совета РСФСР.

За трудовые успехи Галина Ивановна награждена серебряной медалью ВДНХ, медалью «За трудовое отличие» и медалью «Ветеран труда».

**Фертикова Любовь Александровна**
Дата рождения 07.11.1939 г.

Отец, **Гурин Александр Андреевич,** работал в колхозе рядовым колхозником. Ушел на фронт в 1941 году, погиб в августе 1944 года.

Мать, Гурина Александра Яковлевна, рядовая колхозница, овощевод, доярка. Осталась от мужа с малолетним ребенком на руках. Любе было пять лет, когда она осталась без отца. И она испытала на себе, что значит быть сиротой.

Любовь Александровна закончила девять классов Чикуновской школы. В 1958 году пошла работать дояркой на Чикуновскую ферму, где проработала двадцать лет. Двадцать лет тяжелого труда, когда все работы выполнялись вручную. Это потом появилась техника, а раньше всё тащили на себе: и корма возили с поля, и сами раздавали. Скотников не было. Затем работала на зерноскладе, в столовой Чикуновского отделения совхоза.

Вместе с мужем вырастили двоих сыновей и дочь. На пенсию Любовь Александровна вышла 1994 году.

За трудовые успехи награждена медалями «За трудовую доблесть», «Ветеран труда», являлась ударником коммунистического труда.

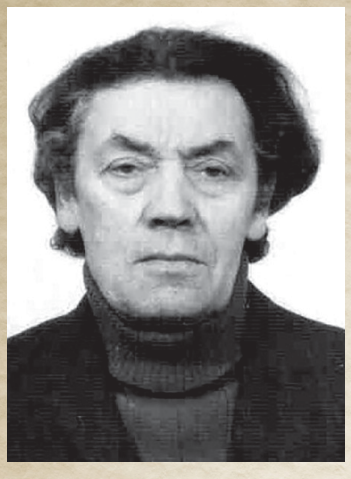

*Брагин Виктор Иванович.*

*Нифантова Галина Петровна.*

**Брагин Виктор Иванович**
Дата рождения 08.08.1937 г.

Отец, **Брагин Иван Тихонович,** работал в колхозе на разных работах, был участковым уполномоченным милиции. Ушёл на фронт в 1941 году.

Мать, Брагина Анна Евгеньевна, работала в колхозе разнорабочей, поваром в детском саду. Осталась от мужа с малолетним сыном на руках.

Виктор Иванович закончил семь классов Чикуновской школы. Дальше учиться не было возможности, так как в восьмой класс надо было идти в Ожгихинскую школу, а носить было нечего. Летом еще ладно, а зимой добираться без тёплой одежды за десяток километров нельзя.

В 1955 году пошел работать в колхоз разнорабочим. Затем закончил курсы трактористов. Работал механизатором. Последние годы перед пенсией трудился на Чикуновской ферме.

За добросовестный труд неоднократно награждался Почётными грамотами, ценными подарками, денежными премиями.

На заслуженный отдых вышел в 1997 году.

**Нифантова Галина Петровна**
Дата рождения 15.07.1941 г.

Отец, **Несытых Петр Иванович,** до войны работал в колхозе на разных работах. На фронт ушел в 1941 году, погиб в августе 1942 года.

Мать, Несытых Фёкла Степановна, работала в колхозе на овцеферме, огородной бригаде, занята была и на других работах. После ухода мужа на фронт на руках Фёклы Степановны осталось трое несовершеннолетних детей. Одна из них – Галина Петровна.

Галина Петровна закончила десять классов, после школы пошла работать. Девять лет проработала в школе, затем перешла в Скатинский совхоз. Работала кассиром, сортировщицей на яйцескладе. На заслуженный отдых вышла в 1996 году.

Самым счастливым моментом в своей жизни она считает рождение в 1986 году первого внука, а всего у неё их двое.

Галина Петровна считает, что если есть дети и внуки, значит, жизнь прожита не зря.

Галина Петровна является ветераном труда.

*Нифантов Юрий Иванович.*

*Кряжева Нина Семеновна.*

**Нифантов Юрий Иванович**
Дата рождения 16.08.1940 г.

Отец, **Нифантов Иван Алексеевич,** ушёл на фронт в июле 1941 года. До войны работал в колхозе трактористом. Пал смертью храбрых на поле боя в ноябре 1941 года.

Мать, Мария Дмитриевна, осталась после ухода мужа на фронт с двумя малолетними детьми. Трудилась в колхозе имени Войкова. Свинаркой, кладовщиком, а после реорганизации колхоза в совхоз работала на яйцескладе сортировщиком яиц, откуда ушла на заслуженный отдых.

Юрий Иванович после окончания семилетки пошел работать в колхоз, где работал до призыва в армию.

Демобилизовавшись из армии в 1962 году шофёром, поступил на работу в совхоз водителем автомобиля, затем водителем автобуса в доме культуры.

Самым счастливым временем в жизни Юрий Иванович считает службу в армии.

Юрий Иванович является ветераном труда.

**Кряжева Нина Семеновна**
Дата рождения 05.06.1940 г.

Отец, **Семён Макарович,** работал в колхозе на разных работах. На фронт ушёл в июле 1941-го. В декабре этого же года пришла похоронка.

У матери, Екатерины Игнатьевны, осталось на руках четверо детей, в том числе двое малолетних. Работала Екатерина Игнатьевна в колхозе на овцеферме.

Нина Семёновна пошла в школу в 1948 году. Закончила 8 классов и пошла работать в колхоз дояркой, где проработала до 1975 года, четыре года из них являлась передовой дояркой. Затем восемь лет проработала на электротехническом заводе в Камышлове. Последние двенадцать лет работала в Камышловском плодопитомнике. В 1995 году вышла на заслуженный отдых.

К 100-летию со дня рождения Ленина награждена юбилейной медалью, награждена медалью «Ветеран труда».

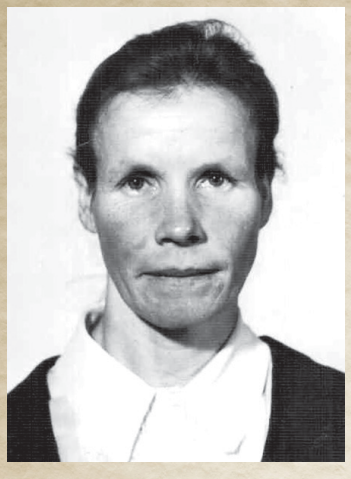

*Логейская Алевтина Степановна.*

*Бабинова Анна Петровна.*

**Логейская Алевтина Степановна**
Дата рождения 18.10.1938 г.

Отец, **Несговоров Степан Иванович,** работал трактористом в колхозе в д. Зеленцовка. Ушёл на фронт летом 1941 года. Пропал без вести осенью этого же года.

Мать, Несговорова Мария Николаевна, работала на ферме дояркой, затем на разных работах в полеводстве. Осталась от мужа с двумя детьми на руках.

Алевтина Степановна закончила три класса и пошла работать в колхоз. Хотела на ферму, но её не взяли из-за малолетства. Сначала работала на разных работах, потом пошла на ферму телятницей. Вся последующая трудовая деятельность была связана с животноводством, так как животных Алевтина Степановна любила всю жизнь.

Алевтина Степановна в раннем возрасте стала инвалидом, но трудовую деятельность не бросала.

В 1976 году ей было присвоено звание «Мастер животноводства». Имеет награды: знак «Ударник девятой пятилетки», медаль ВДНХ «За успехи в народном хозяйстве», медаль «Ветеран труда».

**Бабинова Анна Петровна**
Дата рождения 11.07.1924 г.

Отец, **Зырянов Пётр Андреевич,** 1902 года рождения, до войны работал в колхозе имени 8 Марта Курганской области. На фронт ушёл в июне 1941 года. Осенью этого же года пропал без вести под Смоленском.

Мать, Зырянова Афонасья Ефимовна, осталась от мужа с четырьмя детьми на руках. Работала в колхозе «8-е Марта» на молокозаводе, поваром в детском саду.

Анна Петровна получила семилетнее образование, специальность комбайнера. Работала комбайнером в колхозе имени Кирова, телятницей в совхозе «Уралец», рабочей фермы в совхозе «Тамакульский», в совхозе «Скатинский» рабочей первого отделения, помощником повара в центральной столовой.

Муж Анны Петровны погиб на фронте, а в апреле 1953 года второй муж умер от ран. Она осталась вдовой в 28 лет с двумя малолетними детьми: Нине исполнилось семь лет, Вале – два года.

За многолетний и добросовестный труд Анна Петровна награждена медалями, Почётными грамотами.

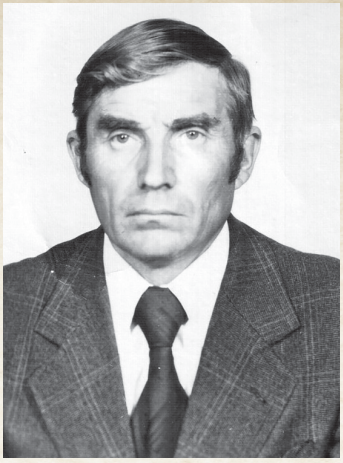

*Гурин Виктор Борисович.*

*Брагина Любовь Леонидовна.*

**Гурин Виктор Борисович**
Дата рождения 28.08.1938 г.

Отец, **Гурин Борис Павлович,** работал до войны секретарем Скатинского сельского совета. Ушел на фронт 31 июля 1941 года, погиб в ноябре 1943 года. Похоронен в городе Гороховце.

Мать, Пелагея Александровна, осталась с сыном на руках, дочь родилась через двадцать дней после ухода мужа на фронт. Пелагея Александровна, работая грузчиком на заготовке дров, простудилась, заболела туберкулезом и в августе 1950 года умерла. Дети остались на попечении бабушки.

Виктор Борисович пошел в школу в 1946 году. Закончив семь классов в 1953 году, поступил в Скатинскую МТС. В 1963 году закончил десять классов вечерней школы.

На протяжении трудовой деятельности проработал 36 лет токарем, три года – директором дома культуры, 4 года – секретарем комитета комсомола, 4 года – председателем исполкома сельского совета. Общий трудовой стаж составляет 47 лет.

За многолетний и добросовестный труд Виктор Борисович имеет награды.

**Брагина Любовь Леонидовна**
Дата рождения 29.09.1939 г.

Отец, **Волоков Леонид Васильевич,** работал до войны в колхозе имени Ленина Пышминского района разнорабочим. На фронт ушел в июне 1941 года. В декабре этого же года пропал без вести.

Мать, Волокова Наталья Егоровна, работала на разных работах в этом же колхозе. Осталась от мужа с малолетней дочерью Любой.

Любовь Леонидовна пошла в школу в 1948 году. Училась всего пять лет. После чего, в 1955 году, пошла работать в колхоз. Работала до 2005 года на разных участках: на ферме, в бригаде, в столовой. Конечно, было трудно. Все работы выполнялись вручную, механизации никакой не было. Поэтому быстро подорвала своё здоровье. Но все-таки работала. В 2005 году вышла на инвалидность.

За добросовестный труд награждалась грамотами, ценными подарками, денежными премиями.

*Пермякова Лидия Николаевна.*

**Пермякова Лидия Николаевна**
Дата рождения 17.03.1937 г.

Отец, **Бушуев Николай Фёдорович,** работал в деревне Овчинниковой Кочинского сельсовета Московской области разнорабочим. На фронт ушёл в начале войны, в апреле 1942 года погиб под Ленинградом, похоронен в селе Бабино.

Мать, Бушуева Анна Андреевна, работала в колхозе дояркой. После ухода мужа на фронт осталась с малолетней Лидой на руках.

Лидия Николаевна после окончания семи классов поступила в Загорский сельскохозяйственный техникум по профилю птицеводство, закончив его в 1957 году. В этом же году была распределена в Камышловский район зоотехником на Камышловскую инкубаторную станцию. Проработав четыре года, в 1961 году перешла в Скатинский совхоз, где работала в зооветотделе до 1964 года, затем перешла зоотехником на птицефабрику совхоза. Окончив курсы лаборантов, перешла работать в лабораторию и закончила трудовую деятельность в связи с выходом на пенсию в 1992 году.

Лидия Николаевна имеет медаль «Ветеран труда» и другие поощрения в виде Почетных грамот, денежных премий и благодарностей.

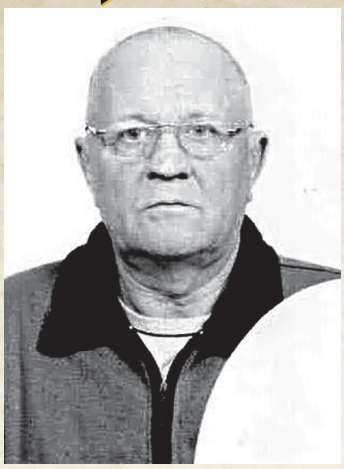

*Барсуков Геннадий Иванович.*

**Барсуков Геннадий Иванович**
Дата рождения 01.07.1940 г.

Отец, **Барсуков Иван Петрович,** работал в колхозе кузнецом. Ушел на фронт в июле 1941 года. Погиб в декабре 1941 года около д. Гурьево Калининской области.

Мать, Барсукова Анна Тимофеевна, работала на овцеферме в д. Голышкиной, затем в яслях. От мужа осталась с тремя детьми на руках. Одним из них был Геннадий.

Геннадий Иванович получил среднее общее образование, в 1955 году пошел работать в колхоз на разные работы. Был трактористом в отделении совхоза, столяром в стройцехе, после курсов повышения квалификации работал бригадиром полеводства. В 1973 году был переведен водителем в автопарк совхоза «Скатинский», где работал до выхода на пенсию в 2000 году.

Вместе с женой воспитали троих детей.

За период трудовой деятельности многократно награждался Почетными грамотами, денежными премиями, имеет звание «Ветеран труда».

*Прожерина Раиса Андриановна.*

**Прожерина Раиса Андриановна**
Дата рождения 12.08.1933 г.

Отец, **Баранов Андриан Дмитриевич,** работал до войны бригадиром свиноводческой фермы много лет. Ушёл на фронт в июне 1941 года, погиб в декабре 1941 года.

Мать, Баранова Евгения Александровна, работала в колхозе имени Войкова сначала на разных работах, а затем – пчеловодом, в качестве которого проработала 25 лет. Одновременно ухаживала за колхозным садом. После ухода мужа на фронт у Евгении Александровны остались малые дети, в том числе, Раиса.

Раиса Андриановна, закончив в 1947 году семь классов, поступила в Камышловское медицинское училище. Успешно его закончив в 1951 году, была распределена в Невьянский район, село Шаманиха, где работала медсестрой в детских яслях.

В декабре 1952 года Раиса Андриановна вернулась в Скату и стала работать медсестрой в медпункте, а затем воспитателем в детском саду. В 1965 году перешла работать в Скатинскую участковую больницу медсестрой, где и проработала до выхода на пенсию в 1988 году. Вместе с мужем вырастили и воспитали четверых детей.

Имеет награды.

*Баранов Александр Андрианович.*

**Баранов Александр Андрианович**
Дата рождения 03.07.1929 г.

Отец, **Баранов Андриан Дмитриевич,** ушел на фронт в 1941 году. До войны работал в колхозе имени Войкова бригадиром свинофермы. За доблестный труд был удостоен чести побывать на сельскохозяйственной выставке. Погиб в декабре 1941 года.

После ухода мужа на фронт, жена его, Евгения Александровна, осталась с четырьмя детьми, трое из них были малолетними.

Александр Андрианович пошел в школу в 1938 году. Закончив пять классов, пошёл работать в колхоз имени Войкова. Работал прицепщиком на тракторе. После окончания курсов садоводов, работал в совхозе «Скатинский» с 1959 года до выхода на пенсию. Скатинский сад был первым и единственным в области производственным садом. Александр Андрианович занимался селекцией.

Самым ярким эпизодом в жизни считает один из дней 1947 года, когда ему вручали медаль «За доблестный труд в годы Великой Отечественной войны». Александр Андрианович также награжден юбилейной медалью к 100-летию со дня рождения Ленина, медалью «Ветеран труда».

*Камаева Фаина Лаврентьевна.*

*Новикова Валентина Ивановна.*

**Камаева Фаина Лаврентьевна**
Дата рождения 12.10.1935 г.

Отец, **Марьин Лаврентий Николаевич,** работал трактористом в колхозе имени Розы Люксембург. На фронт ушёл в июне 1941 года. Погиб в ноябре 1941 года.

Мать, Варвара Семёновна, осталась после ухода мужа на фронт с тремя малолетними детьми, старшей была Фаина, которой исполнилось шесть лет.

После окончания семи классов Фаина Лаврентьевна работала в колхозе. Двадцать семь лет проработала дояркой, затем уборщицей в конторе Скатинского совхоза, откуда вышла на заслуженный отдых в 1990 году.

Фаина Лаврентьевна с горечью вспоминает послевоенные годы. Семья жила бедно. Работала на ферме, которая находилась в семи километрах от деревни. Однажды зимой поехала на лошади с фермы в деревню в вечернюю школу. На обратном пути лошадь распряглась, и ей пришлось семь километров идти пешком. Сейчас этот случай кажется ей смешным, а тогда она с горючими слезами пришла на ферму, дрожа от страха, так как в то время волков в поле было достаточно.

Фаина Лаврентьевна имеет медаль «Ветеран труда».

**Новикова Валентина Ивановна**
Дата рождения 23.04.1937 г.

Отец, **Бородин Иван Михайлович,** до войны работал бухгалтером райпромкомбината. На фронт ушёл в 1941 году, в июне. Погиб в сентябре этого же года.

Мать, Бородина Елена Александровна, во время войны работала пекарем в пекарне, в нерабочее время – в колхозе на полях, зерноскладе, на отвозке зерна. После ухода отца на фронт в семье осталось трое малолетних детей.

Валентина Ивановна Новикова после окончания школы поступила в сельхозинститут, успешно его закончила, получив специальность агронома.

После окончания пединститута работала учителем биологии в школе, с 1974 года до выхода на пенсию – в Скатинской средней школе.

Валентина Ивановна с болью вспоминает трудные военные годы. С продуктами было плохо, питались собранными весной колосками, вытаявшими из-под снега, мороженой картошкой.

Считает, что и она помогала фронту, помогая матери в пекарне шинковать и сушить картошку для отправки на фронт.

Валентина Ивановна награждена медалью «Ветеран труда».

*Фертиков Виктор Николаевич.*

**Фертиков Виктор Николаевич**
Дата рождения 02.02.1933 г.

Отец, **Фертиков Николай Алексеевич,** ушёл на фронт в 1941 году. До войны работал в колхозе заместителем председателя колхоза, бригадиром фермы. Погиб в 1942 году.

Мать, Фертикова Наталья Степановна, работала в колхозе на разных работах. После ухода мужа на фронт у Натальи Степановны осталось двое детей, в том числе и малолетний Виктор.

Виктор Николаевич после школы в 1947 году поступил в Свердловское ремесленное училище, после окончания которого в 1949 году начал работать на заводе «Химмаш» слесарем.

Возвратившись, учился в Камышловской школе механизации на тракториста. Закончил её и получил права тракториста. Работал трактористом сначала в МТС, а затем в совхозе «Скатинский» на колёсных и гусеничных тракторах. Год выращивал кукурузу. Последние два года, перед пенсией, работал мастером-наладчиком. На пенсию вышел в 1993 году.

Вместе с женой, Ниной Петровной, воспитали пятерых детей.

За многолетний добросовестный труд награждён медалью «Ветеран труда», неоднократно награждался Почётными грамотами, премиями, благодарностями.

*Матвеева Лидия Ефимовна.*

**Матвеева Лидия Ефимовна,** жительница посёлка Восход Камышловского района. Родилась она 15 ноября 1933 года в деревне Николаевке, которая находилась недалеко от деревни Голышкиной, и которой сейчас уже не существует. Как сама она писала позднее, трудовой стаж у неё начался с пяти лет, умела уже и жать, и косить. По окончании четырёх классов работала в колхозе. Познала всякий сельский труд. А когда жизнь стала налаживаться, пошла учиться в пятый класс, после семилетки поступила в педучилище.

Война оставила свою страшную отметину на судьбе семьи Матвеевых. У Лидии Ефимовны воевал отец – **Алексеев Ефим Павлович.** Воевал и отец её мужа Николая Кронидовича – Матвеев Кронид Кузьмич, он погиб, защищая Ленинград. Там же бил фашистов и его старший сын – Андрей Кронидович, хотя ни разу с отцом не встретился. И средний сын – Иннокентий Кронидович ушёл на фронт 18-летним юношей в 1943 году, он пропал без вести.

Лидия Ефимовна с мужем всегда помнили и чтили своих родных. Они вырастили и воспитали шестерых детей. Л.Е.Матвеева – поэтесса. У неё несколько сборников стихов. В её творчестве есть произведения, посвящённые Родине и событиям периода Великой Отечественной войны. Поэму «Далёкое-близкое» Лидия Ефимовна посвятила землякам из Николаевки. Это её воспоминания. Нет уже Николаевки, но живут потомки тех, кто описан в поэме.

# *Далёкое - близкое*

## Глава первая

*Спасибо, моя родная*
*Земля, мой отчий дом,*
*За всё, что от жизни знаю,*
*Что в сердце ношу своём.*
***А. Твардовский***

Вспоминаю утро раннее:
Мы росистый воздух пьём,
За грибами в рощу Марьину
Вместе с бабушкой идём.

Над полями утро с просинью,
Замаячит чуть рассвет,
В соловьиной роще Мосиной
С соловьями сладу нет.

Кашкин колок – просто клад.
Шли туда и стар, и млад.
Только Кашкин – почему,
Сразу люди не поймут.

Разнотравье, разноцвет,
А вот кашки вовсе нет.

Был хозяином Никандр,
Меж собой звали Никашка.
Сократили – вышло Кашка,
Вот и получился вдруг
Кашкин колок, Кашкин луг.

Здесь всё росло для человека,
Трав – так целая аптека:
Кровохлёбка, зверобой,
Подорожник… Боже мой!
Да ты только посмотри!
Ну хоть все с собой бери.

Жизнь дарила чудеса,
Голубые небеса,
И в любое время года
Помогала нам природа.

Надо баньку-сруб срубить,
Иль с колодцем подсобить –
Вся деревня собиралась.
Это «помочь» называлось.

Так осталось бы всегда,
Да нагрянула беда.
Оглушила всех, как гром,
Горем влезла в каждый дом.
Будь же проклята она,
Кровожадная война!

## Глава вторая

*Под пули вышло наше поколенье,*
*Потомки пусть итоги подведут.*
***М. Львов***

Ранами кровоточа, вся Отчизна жила.
В те суровые годы я ребёнком была,
Но я помню невзгоды той суровой войны.
Умирать за Отчизну уходили сыны.
И сникали деревья, наклонясь у реки,
Оставались в деревне бабы да старики.
Да еще дети были на пороге избы,
Вместе с бабами выли от злодейки-судьбы,
Да кляли неуёмно распроклятых врагов.
Помню я поимённо наших всех мужиков.

Вот Петро Малафеич у родимых дверей,
Он оставил сынишку и двоих дочерей.
А вдогонку письмо: у любимой Наташки
Появились на свет Соня с Милой – двойняшки.

Но попался Петро смерти
в цепкие лапы,
И осталась семья без кормильца
и папы.

У Павла Ошуркова – сын сына краше.
Гордился четвёркой кузнец дядя Паша.
А тут вот война долбанула допьяна –
Осталась с четвёркою тётя Ульяна.

Стёпа Хмелёв под берёзовой сенью
Так успокаивал милую Ксенью:
«Сина, крепись, проживёшь
понемногу…»,
Надеялся: старшие младшим помогут.
«Стёпушка!» – плакала горько супруга,
А дети, и правда, тянули друг друга.

Саша Булатов представить не мог,
Как же две дочки и Витя-сынок?
Но так же, как все, сил своих не жалея,
Взрастила детей, сберегла Пелагея.

У Шуры глаза – голубые озёра,
Только от слёз стали мутными скоро.
Чуяла: будет большая беда –
Симу война заберёт навсегда,
Дочь с сыном оставив, в чужом краю
лёг,
Домой не вернулся Максим Метелёв.

Крепкими, сильными парня два слыли.
Их девушки, женщины очень любили.
А бабы судили, мол, дед у них был…
Так раньше в деревне круга[1] уносил.
Такие вот братья Прожерины были –
Гвардейцы. В бою не тряслись и не ныли.
Где-то за Родину оба легли,
Чуть-чуть до Берлина дойти не смогли.

Каждый кому-то был дорог и нужен,
Но так и не стал ни папой, ни мужем.
Помнить о них мы должны непременно.
Звали ребят этих Толя и Гена.
С краю избушка осиротела,
Пустыми глазницами окон смотрела
Тупо, не зная, зачем и когда
Хозяева пали на фронте труда.
Где – неизвестно, нашли свой конец
Оба Хмелёвы – сын и отец.
За Библию деда Иванова забрали,
И больше о нём ничего мы не знали.
Вышло уж так: Лихачёвых порода
Вдруг оказалась врагами народа.
Казус такой получается тут,
В трудармию взяли, на фронт –
не берут.
Родную фамилию отчим сменил –
Лопатиным стал Лихачёв Михаил,
Чтоб только на фронт пойти воевать,
Землю родную и нас защищать.
Был ранен – под пулю шальную попал,
Снова – на фронт, и безвестно пропал!

## Глава третья

Редкая почта военных времён.
Самым заглавным здесь был
почтальон –
Ему на деревне особый почёт.
Ждали с тревогой: «А что принесёт?»
Письма, конечно, читали все вместе –
Дочери это, жене иль невесте.
Радуясь, плача, надежду тая,
Радела за всех деревенька моя.

Над похоронками все голосили,
Всею деревней у Бога просили
За тех, кто ещё оставался живой,
Чтоб вынесли всё и вернулись домой.
А бабы пахали, сеяли, жали,
С победой сынов и мужей своих ждали.
Знали: победе надо помочь,

---

**1.** Уносил круга. Раньше в деревне так определяли сильнейшего. Несколько мужчин становились в круг, боролись на победителя. Если кто-то побеждал всех – это значит «унёс круг».

Дня не хватало – работали в ночь.
Труд непосильный, тяжко им было.
Откуда же, бедные, черпали силы?
Думаю, им помогали, наверно,
Большая любовь, и надежда, и вера.

Сколько работушки было в колхозе!
Летом в жару, а зимой на морозе.
На ферме держали кроликов, птиц,
Хрюшек, овец, серебристых лисиц.
И дома хозяйство. Как нелегко!
Обязаны сдать шерсть, яйцо, молоко.
Такие вот тяжкие были дела.
Только деревня крепилась, жила.

Вспомню порой, удивительно дело,
Не только жила и работала – пела!
Пели луга, перелески, леса,
И вторило эхо на все голоса.
Где-то гремели и ухали пушки –
В деревне слагали и пели частушки:
«Вот покончить бы с войной,
Вернулся б болечка домой…».

Юные Вити, и Миши, и Вовы,
Раисы и Тони работать готовы,
Вместе со взрослыми шли на поля,
На фермах трудились…
Родная земля,
Сколько тебе испытать довелось,
Сколько ж впитала ты пота и слёз!
Но жизнь есть жизнь,
и всему вопреки
В деревне уже подросли мужики.
С мамами вместе вставали чуть свет,
За плугом ходили в четырнадцать лет.
Они же стояли в покос у зарода…
Так закалялась сталь из народа.

* * *

В Николаевке знала
Только сорок домов,
Но всего в них хватало –
Доброты и умов.

И утраты терпели
Вместе с нашей страной,
Кто-то пал за Отчизну,
Кто вернулся домой.

А вернуться с войны
Улыбнулось немногим –
Или очень больным,
Иль безруким, безногим.

Тяжело ветеранам:
Всё болело и ныло,
Но залечивать раны
Просто некогда было.

Все болячки осилив,
Ещё раз побеждали:
И покосы косили,
А по осени жали.

И земля к мужикам
Потянулась с доверьем…
Но кому-то в верхах
Помешали деревни.

Разбрелись кто куда
Деревенские люди…
Но деревню свою
Они помнят и любят.

Только правнуки наши
О деревне не вспомнят…
Жаль, у крепких деревьев
Подрублены корни…

**Лидия Матвеева**

# Погибшие на фронтах Великой Отечественной войны 1941-1945 гг. по Скатинскому сельсовету

1. АНКУДИНОВ ГРИГОРИЙ ИВАНОВИЧ
2. АКУЛОВ АНАТОЛИЙ АЛЕКСЕЕВИЧ
3. АКУЛОВ СТЕПАН АЛЕКСЕЕВИЧ
4. АКУЛОВ ПЕТР МАЛОФЕЕВИЧ
5. АКУЛОВ НИКОЛАЙ ФИЛИППОВИЧ
6. АЛЕКСЕЕВ ВАСИЛИЙ ПАВЛОВИЧ
7. БРАГИН НИКОЛАЙ ГРИГОРЬЕВИЧ
8. БРАГИН ВИКТОР ЕГОРОВИЧ
9. БРАГИН ДМИТРИЙ ИГНАТЬЕВИЧ
10. БРАГИН ИВАН ПЕТРОВИЧ
11. БРАГИН ПАВЕЛ СЕМЕНОВИЧ
12. БРАГИН ИВАН ТИХОНОВИЧ
13. БРАГИН ПАВЕЛ ТИХОНОВИЧ
14. БЫКОВ ВИКТОР СЕМЕНОВИЧ
15. БАРАНОВ АНДРИАН ДМИТРИЕВИЧ
16. БУНЬКОВ ВАСИЛИЙ ЗАХАРОВИЧ
17. БУНЬКОВ ЗАХАР ГРИГОРЬЕВИЧ
18. БАРСУКОВ ИВАН ПЕТРОВИЧ
19. БАРСУКОВ НИКОЛАЙ ПЕТРОВИЧ
20. БАРСУКОВ ФЕДОР ПЕТРОВИЧ
21. БАРСУКОВ ИВАН ИВАНОВИЧ
22. БАРСУКОВ МИХАИЛ ИВАНОВИЧ
23. БУЛАТОВ АЛЕКСАНДР ГАВРИЛОВИЧ
24. ТУРИН НИКОЛАЙ АНДРЕЕВИЧ
25. ТУРИН АЛЕКСАНДР АНДРЕЕВИЧ
26. ТУРИН ИВАН АНДРЕЕВИЧ
27. ТУРИН БОРИС ПАВЛОВИЧ
28. ТУРИН АЛЕКСАНДР АНДРЕЕВИЧ
29. ТУРИН МИХАИЛ МИХАЙЛОВИЧ
30. ТУРИН АЛЕКСАНДР МИХАЙЛОВИЧ
31. ТУРИН КОНСТАНТИН ДМИТРИЕВИЧ
32. ТУРИН ВИКТОР ПЕТРОВИЧ
33. ТУРИН СТЕПАН ГЕРАСИМОВИЧ
34. ТУРИН ВАЛЕНТИН КОНСТАНТИНОВИЧ
35. ДУНАЕВ НИКОЛАЙ ПАВЛОВИЧ
36. ДУНАЕВ АЛЕКСАНДР ТИМОФЕЕВИЧ
37. ДУНАЕВ ДМИТРИЙ АНДРЕЕВИЧ
38. ДАНИЛОВ ДМИТРИЙ ПАВЛОВИЧ
39. ДАНИЛОВ ЕГОР ПЕТРОВИЧ
40. ДЕМЕНТЬЕВ ИВАН СОФРОНОВИЧ
41. ДЕМЕНТЬЕВ СЕРГЕЙ АНДРЕЕВИЧ
42. ЕВСИН ФЕДОР НИКОЛАЕВИЧ
43. ЖАРНИКОВ ТИМОФЕЙ АРТЕМЬЕВИЧ
44. ЗЕМОВ ЛАВРЕНТИЙ ИВАНОВИЧ
45. ЗЕЛЕНЦОВ ВАСИЛИЙ МИХАЙЛОВИЧ
46. ЗАКАМЕННЫХ ИВАН МИХАЙЛОВИЧ
47. ИВОЙЛОВ АНДРЕЙ МАКСИМОВИЧ
48. ИВОЙЛОВ ИВАН АНДРЕЕВИЧ
49. КОСАРЕВ СТЕПАН ЯКОВЛЕВИЧ
50. КОСАРЕВ АЛЕКСАНДР ЯКОВЛЕВИЧ
51. КЕТОВ ИЛЬЯ ФЕДОРОВИЧ
52. КОПОТИЛОВ ПАВЕЛ РОДИОНОВИЧ
53. КВАШНИН ЯКОВ МИРОНОВИЧ
54. КОНСТАНТИНОВ МИХАИЛ ВЛАДИМИРОВИЧ
55. КОНСТАНТИНОВ АЛЕКСАНДР ТИХОНОВИЧ
56. КОНСТАНТИНОВ ПЕТР НИКИФОРОВИЧ
57. КОШЕЛЕВ ЕГОР ПЕТРОВИЧ
58. КОШЕЛЕВ ИЛЬЯ ЯКОВЛЕВИЧ
59. КОШЕЛЕВ МИХАИЛ ЯКОВЛЕВИЧ
60. КОШЕЛЕВ АЛЕКСАНДР ЯКОВЛЕВИЧ
61. КОРЬЯКИН КОНСТАНТИН НИКОЛАЕВИЧ
62. ЛОГИНОВ АЛЕКСАНДР ГУРЬЯНОВИЧ
63. ЛОГИНОВ ГЕРАСИМ МИХАЙЛОВИЧ
64. ЛОГИНОВ ВАСИЛИЙ РОДИОНОВИЧ
65. ЛОГИНОВ ПЕТР РОДИОНОВИЧ
66. ЛАВРОВ ГРИГОРИЙ ГРИГОРЬЕВИЧ
67. ЛОПАТИН МИХАИЛ ФЕДОРОВИЧ
68. МЕТЕЛЁВ ВИКТОР МАКАРОВИЧ
69. МЕТЕЛЁВ МАКСИМ ИЛЬИЧ
70. МАРУШКИН ГРИГОРИЙ ИЛЬИЧ
71. МАРУШКИН НИКОЛАЙ СЕРГЕЕВИЧ
72. МАРЬИН ЛАВРЕНТИЙ НИКОЛАЕВИЧ
73. МЕДВЕДЕВ АЛЕКСАНДР ФЕДОРОВИЧ
74. МАЛЕТИН ВАСИЛИЙ ИВАНОВИЧ
75. МАЛЕТИН АЛЕКСАНДР АЛЕКСАНДРОВИЧ

76. МАЛЫШЕВ АЛЕКСЕЙ АРХИПОВИЧ
77. МАЛЫШЕВ МИХАИЛ МИХАЙЛОВИЧ
78. МЕЗЕНЦЕВ ГРИГОРИЙ АНДРЕЕВИЧ
79. МЕЗЕНЦЕВ НИКОЛАЙ СПИРИДОНОВИЧ
80. НЕСЫТЫХ КОНСТАНТИН ИГНАТЬЕВИЧ
81. НЕСЫТЫХ АЛЕКСАНДР ПЕТРОВИЧ
82. НЕСЫТЫХ ВАСИЛИЙ НИКОЛАЕВИЧ
83. НЕСЫТЫХ АЛЕКСАНДР ИВАНОВИЧ
84. НЕСЫТЫХ ПЕТР ИВАНОВИЧ
85. НЕСЫТЫХ ЕГОР СЕМЕНОВИЧ
86. НЕСЫТЫХ ЕГОР ИВАНОВИЧ
87. НЕСЫТЫХ КОНСТАНТИН ФОМИЧ
88. НЕСЫТЫХ АЛЕКСЕЙ АНДРЕЕВИЧ
89. НЕСЫТЫХ АЛЕКСАНДР СТЕПАНОВИЧ
90. НЕСЫТЫХ АПОЛЛОН ЕГОРОВИЧ
91. НЕСЫТЫХ АЛЕКСАНДР ФЕДОРОВИЧ
92. НЕСЫТЫХ МИХАИЛ ДМИТРИЕВИЧ
93. НЕСЫТЫХ СТЕПАН АЛЕКСАНДРОВИЧ
94. НЕСЫТЫХ АЛЕКСАНДР ВАСИЛЬЕВИЧ
95. НЕСЫТЫХ МИХАИЛ ВАСИЛЬЕВИЧ
96. НИФАНТОВ АНАТОЛИЙ НИКОЛАЕВИЧ
97. НИФАНТОВ ВАСИЛИЙ СЕМЕНОВИЧ
98. НИФАНТОВ ИВАН АЛЕКСЕЕВИЧ
99. НИФАНТОВ ВАСИЛИЙ ИВАНОВИЧ
100. НИФАНТОВ ИВАН ИВАНОВИЧ
101. НИКУЛИН ЕГОР ИВАНОВИЧ
102. НИКУЛИН ВАСИЛИЙ ПЕТРОВИЧ
103. НИКУЛИН ИВАН ИВАНОВИЧ
104. НИКУЛИН ЕГОР ИВАНОВИЧ
105. НИКУЛИН АЛЕКСЕЙ ЯКОВЛЕВИЧ
106. НЕСГОВОРОВ СТЕПАН ИВАНОВИЧ
107. НЕСГОВОРОВ ПЕТР ИВАНОВИЧ
108. НЕСГОВОРОВ НИКОЛАЙ ИВАНОВИЧ
109. НИКОЛАЕВ ФЕДОР НИКОЛАЕВИЧ
110. ОВСЯННИКОВ МИХАИЛ МИХАЙЛОВИЧ
111. ОВЧИННИКОВ АЛЕКСАНДР ИВАНОВИЧ
112. ОШУРКОВ ПАВЕЛ ДАНИЛОВИЧ
113. ПОТЫРИН ГРИГОРИЙ ИВАНОВИЧ
114. ПОТЫРИН ДМИТРИЙ ПЕТРОВИЧ
115. ПРОЖЕРИН ИВАН НИКОЛАЕВИЧ
116. ПРОЖЕРИН ГЕННАДИЙ ВАСИЛЬЕВИЧ
117. ПРОЖЕРИН АНАТОЛИЙ НИКОЛАЕВИЧ
118. ПРОЖЕРИН АНДРИЯН ПАВЛОВИЧ
119. ПРОЖЕРИН АЛЕКСАНДР АЛЕКСЕЕВИЧ
120. ПРОЖЕРИН ЕФИМ ТИХОНОВИЧ
121. ПРОЖЕРИН ПЕТР ТЕРЕНТЬЕВИЧ
122. ПРОЖЕРИН АНДРЕЙ ГРИГОРЬЕВИЧ
123. ПРОЖЕРИН ДМИТРИЙ ФЕДОРОВИЧ
124. ПРОЖЕРИН АЛЕКСАНДР ГАВРИЛОВИЧ
125. ПРОЖЕРИН ФЕДОР ИВАНОВИЧ
126. ПРОЖЕРИН ПЕТР АЛЕКСЕЕВИЧ
127. ПОДЧУВАЛОВ ВАСИЛИЙ ЯКОВЛЕВИЧ
128. ПАРФЕНОВ ПЕТР МИХАЙЛОВИЧ
129. ПАНКОВ ВАСИЛИЙ ПЕТРОВИЧ
130. ПАНКОВ АЛЕКСАНДР ПЕТРОВИЧ
131. ПАНКОВ НИКОЛАЙ АФОНАСЬЕВИЧ
132. ПАНКОВ ЗИНОВИЙ ВАСИЛЬЕВИЧ
133. ПЕСТОВ МИХАИЛ ФЕДОРОВИЧ
134. ПЕСТОВ СТЕПАН ФЕДОРОВИЧ
135. ПЕСТОВ ДЕМЬЯН ФЕДОРОВИЧ
136. ПЕСТОВ ЕГОР ФЕДОРОВИЧ
137. РЯБЧЕВСКИХ АЛЕКСАНДР ПЕТРОВИЧ
138. РЯБЧЕВСКИХ АЛЕКСАНДР СПИРИДОНОВИЧ
139. СМЕРТИН АНДРЕЙ МАКСИМОВИЧ
140. СМЕРТИН ПАВЕЛ МАКСИМОВИЧ
141. СМЕРТИН ИВАН МАКСИМОВИЧ
142. СМЕРТИН ПЕТР АНДРЕЕВИЧ
143. СМЕРТИН ИВАН ВАСИЛЬЕВИЧ
144. СМЕРТИН ВИКТОР АЛЕКСЕЕВИЧ
145. СМЕРТИН ФЕДОР АЛЕКСЕЕВИЧ
146. СМЕРТИН ИВАН АНДРЕЕВИЧ
147. СМЕРТИН АНДРЕЙ АНДРЕЕВИЧ
148. СМЕРТИН АЛЕКСЕЙ АНДРЕЕВИЧ
149. СМЕРТИН ПЕТР СТЕПАНОВИЧ
150. СМЕРТИН ЕГОР СЕМЕНОВИЧ
151. СМЕРТИН ПИМАН ПАВЛОВИЧ
152. СМЕРТИН ЯКОВ СЕМЕНОВИЧ
153. СМЕРТИН ВАСИЛИЙ СЕМЕНОВИЧ
154. СМЕРТИН ГРИГОРИЙ ДАНИЛОВИЧ
155. САФРОНОВ СТЕПАН АЛЕКСЕЕВИЧ
156. САФРОНОВ МАКСИМ ИВАНОВИЧ
157. САФРОНОВ ВАСИЛИЙ НИКОЛАЕВИЧ
158. САФРОНОВ ИВАН НИКОЛАЕВИЧ
159. САФРОНОВ ИВАН НИКОЛАЕВИЧ
160. САФРОНОВ СЕМЕН МАКАРОВИЧ
161. САФРОНОВ ИВАН МАКАРОВИЧ
162. САФРОНОВ ВАСИЛИЙ МАКАРОВИЧ

163. СИМАНОВ ДМИТРИЙ ГРИГОРЬЕВИЧ
164. СИМАНОВ НИКОЛАЙ ГРИГОРЬЕВИЧ
165. СИМАНОВ АНДРЕЙ АЛЕКСАНДРОВИЧ
166. СИМАНОВ ВАСИЛИЙ АЛЕКСАНДРОВИЧ
167. СИМАНОВ ИВАН АЛЕКСАНДРОВИЧ
168. СИМАНОВ СТЕПАН СТЕПАНОВИЧ
169. СИМАНОВ АЛЕКСАНДР АЛЕКСАНДРОВИЧ
170. СИМАНОВ ИВАН АЛЕКСАНДРОВИЧ
171. СТАФЕЕВ ИВАН АНДРЕЕВИЧ
172. СТАФЕЕВ СЕРГЕЙ АНДРЕЕВИЧ
173. СТАФЕЕВ ДМИТРИЙ АНДРЕЕВИЧ
174. САТУШКИН АЛЕКСАНДР СТЕПАНОВИЧ
175. ТОЛШИН ПЕТР ВАСИЛЬЕВИЧ
176. ТОЛШИН ИВАН СЕРГЕЕВИЧ
177. ТОЛШИН АНДРЕЙ АНДРЕЕВИЧ
178. ТОЛШИН ФЕДОР ДМИТРИЕВИЧ
179. ТОЛШИН НИКОЛАЙ ПЕТРОВИЧ
180. ТОЛШИН АЛЕКСЕЙ ПЕТРОВИЧ
181. ТОЛШИН ПЕТР ГРИГОРЬЕВИЧ
182. УЛЬЯНОВ АЛЕКСАНДР ФЕДОРОВИЧ
183. УЛЬЯНОВ ИВАН ПЕРФИЛЬЕВИЧ
184. УЛЬЯНОВ АНДРЕЙ КОНСТАНТИНОВИЧ
185. ФЕРТИКОВ МИХАИЛ ЕРОФЕЕВИЧ
186. ФЕРТИКОВ НИКОЛАЙ АЛЕКСАНДРОВИЧ
187. ФЕРТИКОВ АЛЕКСАНДР ДМИТРИЕВИЧ
188. ФЕРТИКОВ ИВАН СТЕПАНОВИЧ
189. ФЕРТИКОВ МИХАИЛ СТЕПАНОВИЧ
190. ФЕРТИКОВ ВАСИЛИЙ СТЕПАНОВИЧ
191. ФЕРТИКОВ НИКОЛАЙ АЛЕКСЕЕВИЧ
192. ФЕРТИКОВ НИКОЛАЙ ПАРАФЕЕВИЧ
193. ФЕРТИКОВ АЛЕКСЕЙ ИВАНОВИЧ
194. ФЕРТИКОВ АЛЕКСАНДР СТЕПАНОВИЧ
195. ФЕРТИКОВ ПЕТР АЛЕКСАНДРОВИЧ
196. ФЕРТИКОВ МИХАИЛ АЛЕКСАНДРОВИЧ
197. ФЕРТИКОВ ДМИТРИЙ АЛЕКСАНДРОВИЧ
198. ФЕРТИКОВ ВАСИЛИЙ ПЕТРОВИЧ
199. ФЕРТИКОВ ИВАН МИХАЙЛОВИЧ
200. ФЕРТИКОВ ПЕТР АЛЕКСАНДРОВИЧ
201. ФЕРТИКОВ ИВАН АЛЕКСАНДРОВИЧ
202. ФЕРТИКОВ ДМИТРИЙ АЛЕКСАНДРОВИЧ
203. ФЕРТИКОВ ПЕРФИЛИЙ АЛЕКСАНДРОВИЧ
204. ФЕРТИКОВ ОСИП ЯКОВЛЕВИЧ
205. ХМЕЛЕВ АЛЕКСАНДР ФЕДОРОВИЧ
206. ХМЕЛЕВ АНДРЕЙ ФЕДОРОВИЧ
207. ХМЕЛЕВ СТЕПАН ФЕДОРОВИЧ
208. ХМЕЛЕВ АЛЕКСАНДР НИКОЛАЕВИЧ
209. ХМЕЛЕВ ФЕДОР МАРКЕЛОВИЧ
210. ЧЕРНЫХ АЛЕКСЕЙ АЛЕКСАНДРОВИЧ
211. ЧЕРНЫХ НИКОЛАЙ АЛЕКСАНДРОВИЧ
212. ЧЕРНЫХ ИВАН ФЕДОРОВИЧ
213. ЧЕРНЫХ НИКОЛАЙ МИХАЙЛОВИЧ
214. ЧЕРНЫХ СЕМЕН СТЕПАНОВИЧ
215. ЧИКУНОВ АЛЕКСАНДР МИХАЙЛОВИЧ
216. ЧИКУНОВ ИВАН ИВАНОВИЧ
217. ЧИКУНОВ СЕМЕН СТЕПАНОВИЧ
218. ЧИКУНОВ ЕГОР КУЗЬМИЧ
219. ЧИКУНОВ СТЕПАН ИВАНОВИЧ
220. ЧИКУНОВ АЛЕКСАНДР КУЗЬМИЧ
221. ШЕВЕЛЕВ ИВАН ИВАНОВИЧ
222. ШЕВЕЛЕВ ЕГОР ИВАНОВИЧ
223. ШЕВЕЛЕВ ИВАН СТЕПАНОВИЧ
224. ШЕВЕЛЕВ МИХАИЛ МИХАЙЛОВИЧ
225. ШЕВЕЛЕВ МИХАИЛ НИКОЛАЕВИЧ
226. ШЕВЕЛЕВ ЕГОР ПАВЛОВИЧ
227. ШЕВЕЛЕВ ВАСИЛИЙ АЛЕКСАНДРОВИЧ
228. ШЕВЕЛЕВ АЛЕКСАНДР АЛЕКСАНДРОВИЧ
229. ШЕВЕЛЕВ АЛЕКСАНДР ПРОКОПЬЕВИЧ
230. ШАЛЬНЫХ СЕРГЕЙ ПЕТРОВИЧ
231. ШАЛЬНЫХ ДМИТРИЙ ИВАНОВИЧ
232. ШАЛЬНЫХ ФЕДОР ИВАНОВИЧ
233. ЯЛИН ВИКТОР СЕРГЕЕВИЧ
234. ЯЛИН МИХАИЛ ВАХТОМЕЕВИЧ
235. ЯЛИН СПИРИДОН МИХАЙЛОВИЧ
236. ЯЛИН ДМИТРИЙ МИХАЙЛОВИЧ
237. ЯЛИН ФИЛИПП ЕРМОЛАЕВИЧ
238. ЯЛИН ТЕРЕНТИЙ ПРОКОПЬЕВИЧ
239. ЯКИМОВ ИВАН СТЕПАНОВИЧ
240. ЯКОВЛЕВ ГРИГОРИЙ ТИМОФЕЕВИЧ
241. ЯКОВЛЕВ ВИКТОР ТИМОФЕЕВИЧ
242. ЯКОВЛЕВ А. ТИМОФЕЕВИЧ
243. ЯКОВЛЕВ ПЕТР КИРИЛЛОВИЧ
244. ЯКОВЛЕВ ВЛАДИМИР ПЕТРОВИЧ

## *Давно закончилась война*

*Давно закончилась война,*
*Давно бои отгрохотали,*
*В лазурном небе тишина,*
*На пьедесталы танки встали.*
*Но всё ж спокойно не даёт*
*Героям память спать ночами:*
*Война пред взорами встаёт,*
*И их глаза полны печали.*
*И снова, словно наяву,*
*Ребят веснушчатые лица,*
*Друзья, шагнувшие в войну —*
*Им никогда не возвратиться.*
*Печально травы шелестят,*
*Склонились белые берёзы:*
*Здесь вечным сном герои спят,*
*Здесь по утрам роса, как слёзы.*
*Войну я видела в кино:*
*Мне позже довелось родиться.*
*Война закончилась давно,*
*Но в сердце и моё стучится.*
*Не спится, ветераны, вам –*
*Вернувшимся с войны героям:*
*То раны ноют по ночам,*
*То память не даёт покоя.*
*До самой матушки-земли*
*Я низко кланяюсь солдатам.*
*За то, что Родину спасли,*
*На их груди звенят награды.*

***Любовь Чернова***

# ОЖГИХИНСКИЙ
## сельский совет

*В годы Великой Отечественной войны*
*с территории Ожгихинского сельского совета*
*на фронт ушло 328 человек,*
*197 человек не вернулись*
*в родные края.*

***Вы работали, детским трудом***
***Приближая наш праздник Победы,***
***Чтобы счастье вошло снова в дом,***
***Чтоб все радостью были согреты!***

*Алексеева Липа Ивановна.*

**Алексеева Липа Ивановна**

Родилась 8 октября 1934 года в деревне Баранниковой в большой семье. В семь лет пошла полоть хлебные поля, в девять уже пасла телят с мая по сентябрь, с 8 утра до 11 часов вечера.

В 11 лет в 1946 году была награждена медалью «За доблестный труд».

В 1957 году трудилась в бригаде, в 1962-м пригласили на работу в детский сад, где проработала 30 лет воспитателем. В 1984 году за долголетний добросовестный труд награждена медалью «Ветеран труда».

*Жарких Елизавета Фёдоровна.*

**Жарких Елизавета Фёдоровна**

Елизавета Фёдоровна родилась 11 сентября 1927 года в деревне Ожгиха. В 14 лет уже работала на лесозаготовках, сплавляла лес по реке, перевозила продукты. Всю жизнь работала не покладая рук, за что имеет награды: медали «За доблестный труд в Великой Отечественной войне 1941-1945 гг.» и юбилейные.

*Князева Тамара Михайловна.*

*Поторочина Нина Семёновна.*

**Князева Тамара Михайловна**

Родилась 30 сентября 1941 года в городе Советске Кировской области. В этом же городе закончила педучилище, затем – Кировский пединститут. По распределению после института попала в деревню Ожгиха Камышловского района, где проработала 47 лет сначала учителем, а потом и директором Ожгихинской школы. В 2009 году Тамаре Михайловне присвоено звание «Ветеран труда». Имеет троих детей, 8 внуков и два правнука.

**Поторочина Нина Семёновна**

Родилась 14 января 1941 года.

Работала Нина Семёновна замечательно. Она знатный животновод. Об этом говорят её награды. За ударный труд на ферме она награждена орденом Трудового Красного Знамени (1976 г.) и орденом Октябрьской Революции (1986 г.). Имеет также множество медалей: «За трудовую доблесть», медали ВДНХ за достигнутые успехи в развитии народного хозяйства СССР. Кроме того, имеет почётные знаки «Мастер высокой культуры производства», «Ударник IX пятилетки», такой же знак за X пятилетку, знаки «Победитель соцсоревнования» 1964, 1973, 1974, 1975 гг. Является ветераном труда.

# Погибшие на фронтах Великой Отечественной войны 1941-1945 гг. по Ожгихинскому сельсовету

## Д. ОЖГИХА

1. АЛЕКСЕЕВ ЕГОР ВАСИЛЬЕВИЧ
2. АЛЕКСЕЕВ ВАСИЛИЙ СТЕПАНОВИЧ
3. АЛЕКСЕЕВ НИКОЛАЙ СТЕПАНОВИЧ
4. АЛЕКСЕЕВ ИВАН ФЕДОРОВИЧ
5. АЛЕКСЕЕВ АНДРЕЙ КОНСТАНТИНОВИЧ
6. АЛЕКСЕЕВ АЛЕКСАНДР ИВАНОВИЧ
7. АГАПИТОВ СТЕПАН ИВАНОВИЧ
8. АГАПИТОВ ИВАН ИВАНОВИЧ
9. АГАПИТОВ ПЕТР ИВАНОВИЧ
10. АНКУДИНОВ СТЕПАН МИХАЙЛОВИЧ
11. АНКУДИНОВ АЛЕКСЕЙ ИВАНОВИЧ
12. АЛЕКСЕЕВ ФЕДОР ИВАНОВИЧ
13. ВАТАГИН ГРИГОРИЙ АРХИПОВИЧ
14. ВАСИЛЬЕВ АНДРЕЙ МИХАЙЛОВИЧ
15. ВАСИЛЬЕВ МИХАИЛ МИХАЙЛОВИЧ
16. ВАСИЛЬЕВ ГРИГОРИЙ МИХАЙЛОВИЧ
17. ГУБИН НИКОЛАЙ ТИХОНОВИЧ
18. ДЬЯКОВ МИХАИЛ ИЛЬИЧ
19. ДЬЯКОВ ГРИГОРИЙ МИХАЙЛОВИЧ
20. ЗАОСТРОВНЫХ КИРИЛЛ АФОНАСЬЕВИЧ
21. ЗАОСТРОВНЫХ ВАСИЛИЙ АНДРЕЕВИЧ
22. ЗАОСТРОВНЫХ ПЕТР АЛЕКСАНДРОВИЧ
23. ЗАОСТРОВНЫХ ДМИТРИЙ АЛЕКСАНДРОВИЧ
24. ЗАОСТРОВНЫХ ГРИГОРИЙ АЛЕКСАНДРОВИЧ
25. ЗАОСТРОВНЫХ АЛЕКСАНДР СЕРГЕЕВИЧ
26. ЗАОСТРОВНЫХ НИКОЛАЙ ПЕТРОВИЧ
27. ЗАОСТРОВНЫХ АНДРЕЙ ПЕТРОВИЧ
28. КОРЬЯКИН ПЕТР НИКОЛАЕВИЧ
29. КОРЬЯКИН ЯКОВ ИВАНОВИЧ
30. КОРЬЯКИН ИВАН СЕМЕНОВИЧ
31. КОРЬЯКИН ИВАН ПАВЛОВИЧ
32. КОРЬЯКИН ВАСИЛИЙ ДМИТРИЕВИЧ
33. КОРЬЯКИН ДМИТРИЙ ФЕДОТОВИЧ
34. КОРЬЯКИН СПИРИДОН ФЕДОТОВИЧ
35. КУНГУРЦЕВ ФЕДОР ПЕТРОВИЧ
36. КУДРЯВЦЕВ ГЕННАДИЙ МИХАЙЛОВИЧ
37. КУДРЯВЦЕВ АНДРЕЙ ВАСИЛЬЕВИЧ
38. КОМАРОВ ГЕРАСИМ ВАСИЛЬЕВИЧ
39. КОМАРОВ ИВАН ВАСИЛЬЕВИЧ
40. КОМАРОВ НИКОЛАЙ ВАСИЛЬЕВИЧ
41. КОМАРОВ КОНСТАНТИН ВАСИЛЬЕВИЧ
42. КОМАРОВ ПАВЕЛ ПЕТРОВИЧ
43. КОМАРОВ НИКАНОР МИХАЙЛОВИЧ
44. МАШЬЯНОВ ПЕТР ФЕДОРОВИЧ
45. МАШЬЯНОВ ИВАН ИВАНОВИЧ
46. МАШЬЯНОВ АНАТОЛИЙ ФЕДОРОВИЧ
47. МАШЬЯНОВ ВАСИЛИЙ ФЕДОРОВИЧ
48. МАШЬЯНОВ ИВАН ВАСИЛЬЕВИЧ
49. МАРКЕЛОВ НИКОЛАЙ МИХАЙЛОВИЧ
50. НЕКРАСОВ НИКОЛАЙ СЕРГЕЕВИЧ
51. НЕКРАСОВ ДМИТРИЙ НИКОЛАЕВИЧ
52. НЕКРАСОВ СЕМЕН АНДРЕЕВИЧ
53. НЕКРАСОВ АНДРЕЙ ВАСИЛЬЕВИЧ
54. НЕКРАСОВ АЛЕКСАНДР АЛЕКСАНДРОВИЧ
55. НЕКРАСОВ ФЕДОР АЛЕКСЕЕВИЧ
56. НЕКРАСОВ ИЛЬЯ АЛЕКСЕЕВИЧ
57. НЕКРАСОВ ПАВЕЛ МАТВЕЕВИЧ
58. НИКУЛИН АЛЕКСАНДР МИХАЙЛОВИЧ
59. НИКУЛИН ФЕДОР МИХАЙЛОВИЧ
60. НИКУЛИН МИХАИЛ ЕГОРОВИЧ
61. ПРОХОРОВ ПАВЕЛ ЕГОРОВИЧ
62. ПЕТУХОВ СЕМЕН АФОНАСЬЕВИЧ
63. ПЕТУХОВ СЕМЕН СТЕПАНОВИЧ
64. ПЕТУХОВ НИКОНОР СТЕПАНОВИЧ
65. ПЕТУХОВ АЛЕКСАНДР СТЕПАНОВИЧ
66. ПЕТУХОВ НИКОЛАЙ СТЕПАНОВИЧ
67. ПЕТУХОВ ИВАН ЕВДОКИМОВИЧ
68. ПЕТУХОВ МИХАИЛ ИЛЬИЧ
69. ПЕТУХОВ ОСИП ВАСИЛЬЕВИЧ
70. ПОТОРОЧИН НИКОЛАЙ АЛЕКСАНДРОВИЧ
71. ПОТОРОЧИН ПЕТР АЛЕКСАНДРОВИЧ

72. ПОТОРОЧИН ИВАН АЛЕКСАНДРОВИЧ
73. ПОТОРОЧИН ТИМОФЕЙ АЛЕКСАНДРОВИЧ
74. ПОТОРОЧИН БОРИС ВАСИЛЬЕВИЧ
75. ПОТОРОЧИН ВИКТОР АЛЕКСАНДРОВИЧ
76. ПОТОРОЧИН ДМИТРИЙ АРИСТАРХОВИЧ
77. ПАМЯТНЫХ АЛЕКСЕЙ ЯКОВЛЕВИЧ
78. ПАМЯТНЫХ ДМИТРИЙ ФОТЕЕВИЧ
79. РУЧЬЕВ ИВАН АФОНАСЬЕВИЧ
80. РУЧЬЕВ ИВАН АЛЕКСЕЕВИЧ
81. РУЧЬЕВ ВАСИЛИЙ ПОРФИРЬЕВИЧ
82. САМКОВ ИВАН АНДРЕЕВИЧ
83. САМКОВ НИКОЛАЙ ИВАНОВИЧ
84. САМКОВ ИВАН АФОНАСЬЕВИЧ
85. УСОВ ФИЛИПП ИВАНОВИЧ
86. ШАЙНОВ ИВАН НИКОЛАЕВИЧ
87. ШАЙНОВ ПЕТР НИКОЛАЕВИЧ
88. ШАЙНОВ ПЕТР АЛЕКСАНДРОВИЧ
89. ШАЙНОВ АНДРЕЙ МИХАЙЛОВИЧ
90. ШАЙНОВ ВАСИЛИЙ СЕМЕНОВИЧ
91. ЯКИМОВ НИКОЛАЙ АНДРЕЕВИЧ
92. ЯКИМОВ СЕРГЕЙ ЯКОВЛЕВИЧ
93. ЯКИМОВ ИВАН КОНСТАНТИНОВИЧ
94. ЯКИМОВ ГРИГОРИЙ МИХАЙЛОВИЧ
95. ЯКИМОВ ПЕТР ФЕДОРОВИЧ
96. ЯКИМОВ МИХАИЛ МАЛАФЕЕВИЧ
97. ЯКИМОВ ДМИТРИЙ МАЛАФЕЕВИЧ
98. ЯКИМОВ ИВАН МАЛАФЕЕВИЧ
99. ЯКИМОВ ВАСИЛИЙ МАЛАФЕЕВИЧ
100. ЯКИМОВ ТИМОФЕЙ СТЕПАНОВИЧ
101. ЯКИМОВ ИВАН СТЕПАНОВИЧ
102. ЯКИМОВ ПАВЕЛ СТЕПАНОВИЧ
103. ЯКИМОВ ФЕДОР СТЕПАНОВИЧ
104. ЯКИМОВ ПЕТР МАКСИМОВИЧ
105. ЯКИМОВ МИХАИЛ ФЕДОРОВИЧ
106. ЯКИМОВ ФОТЕЙ ДАНИЛОВИЧ
107. ЯКИМОВ НИКОЛАЙ ФЕДОРОВИЧ
108. ЯКИМОВ ТИМОФЕЙ СЕМЕНОВИЧ

## Д. БУЛДАКОВА

109. АГАПИТОВ СЕРГЕЙ АЛЕКСАНДРОВИЧ
110. БУЛДАКОВ АЛЕКСАНДР АЛЕКСАНДРОВИЧ
111. БУЛДАКОВ АНДРЕЙ МАКАРОВИЧ
112. БУЛДАКОВ ЯКОВ АНДРЕЕВИЧ
113. БУЛДАКОВ ИВАН АФАНАСЬЕВИЧ
114. БУЛДАКОВ ИВАН АНДРЕЕВИЧ
115. БУЛДАКОВ МИХАИЛ МАКСИМОВИЧ
116. БУЛДАКОВ ФЕДОР ДАНИЛОВИЧ
117. БРОНСКИХ ВАСИЛИЙ ВАСИЛЬЕВИЧ
118. БРОНСКИХ ДМИТРИЙ ВАСИЛЬЕВИЧ
119. БРОНСКИХ ФЕДОР ВАСИЛЬЕВИЧ
120. ГУБИН ИВАН ПАВЛОВИЧ
121. ГУБИН НИКОЛАЙ МИХАЙЛОВИЧ
122. ГУБИН АЛЕКСАНДР НИКИФОРОВИЧ
123. ГУБИН ПЕТР ИВАНОВИЧ
124. ГУБИН НИКИФОР НИКИФОРОВИЧ
125. ГУБИН ФЕДОР АНДРЕЕВИЧ
126. ГАВРИЛОВ ИВАН ВАСИЛЬЕВИЧ
127. ГАВРИЛОВ ВАСИЛИЙ СТЕПАНОВИЧ
128. ГАВРИЛОВ СЕРГЕЙ МИХАЙЛОВИЧ
129. ГАВРИЛОВ ИВАН МИХАЙЛОВИЧ
130. КОРЬЯКИН КОНСТАНТИН НИКОЛАЕВИЧ
131. КОРЬЯКИН ИВАН ГРИГОРЬЕВИЧ
132. КОРЬЯКИН АНДРЕЙ СПИРИДОНОВИЧ
133. КОРЬЯКИН ЛЕОНИД ПРОХОРОВИЧ
134. КОРЬЯКИН ВАСИЛИЙ МАКСИМОВИЧ
135. КОРЬЯКИН МИХАИЛ ПАВЛОВИЧ
136. ЛУКИН ВАСИЛИЙ ФИЛИППОВИЧ
137. ЛУКИН НИКАНДР ФИЛИППОВИЧ
138. ЛУКИН ПЕТР ФИЛИППОВИЧ
139. ЛУКИН ФЕДОР СЕРГЕЕВИЧ
140. ЛУКИН ВАСИЛИЙ ПАВЛОВИЧ
141. ЛУКИН ФЕДОР МАКСИМОВИЧ
142. ЛУКИН СЕМЕН ИВАНОВИЧ
143. ЛУКИН ПАВЕЛ ФЕДОРОВИЧ
144. НИКУЛИН КУЗЬМА ЗАХАРОВИЧ
145. ПИСЦОВ НИКАНДР КИПРИЯНОВИЧ
146. ПИСЦОВ НИКОЛАЙ АЛЕКСАНДРОВИЧ
147. ПИСЦОВ ПЕТР ИВАНОВИЧ
148. ПИСЦОВ ЕГОР АЛЕКСАНДРОВИЧ
149. ПИСЦОВ АЛЕКСАНДР ИВАНОВИЧ
150. ПИСЦОВ ТЕРЕНТИЙ АНДРЕЕВИЧ
151. ПИСЦОВ АЛЕКСЕЙ АНДРЕЕВИЧ
152. ПИСЦОВ АНТОН ВАСИЛЬЕВИЧ
153. ПИСЦОВ ГРИГОРИЙ МАРКОВИЧ
154. ПИСЦОВ ГРИГОРИЙ МАКАРОВИЧ
155. ПИСЦОВ ЯКОВ АЛЕКСАНДРОВИЧ

156. ПИСЦОВ НИКАНДР ПЕТРОВИЧ
157. ПИСЦОВ ГРИГОРИЙ АЛЕКСАНДРОВИЧ
158. ПИСЦОВ ФЕДОР ВАСИЛЬЕВИЧ
159. ПАМЯТНЫХ МИХАИЛ АЛЕКСАНДРОВИЧ
160. ПРОЖЕРИН АЛЕКСЕЙ ЯКОВЛЕВИЧ
161. СУКЛЕМИН ЕРЕМЕЙ ИВАНОВИЧ
162. СУКЛЕМИН АЛЕКСАНДР ЕРЕМЕЕВИЧ
163. СИБИРЯКОВ ВАСИЛИЙ АЛЕКСАНДРОВИЧ
164. ТЮКОВ СЕРГЕЙ ПЕТРОВИЧ
165. ТОЛШИН МИХАИЛ ФИЛИППОВИЧ
166. ТЮКОВ АНДРЕЙ ФЕДОРОВИЧ
167. УСОВ АЛЕКСАНДР ПОРФИРЬЕВИЧ
168. УСОВ СТЕПАН ВАСИЛЬЕВИЧ
169. УСОВ ПЕТР СТЕПАНОВИЧ
170. УСОВ ДМИТРИЙ ГРИГОРЬЕВИЧ
171. УСОВ ПЕТР ГРИГОРЬЕВИЧ
172. УСОВ НИКОЛАЙ ГРИГОРЬЕВИЧ
173. ЧЕРНЫШОВ ГРИГОРИЙ ФЕДОРОВИЧ
174. ЧЕРНЫШОВ АЛЕКСЕЙ ФЕДОРОВИЧ
175. ЯКИМОВ МИХАИЛ АЛЕКСАНДРОВИЧ
176. АЛЕКСЕЕВ ИВАН ФИЛИППОВИЧ
177. АГАПИТОВ ИВАН ДМИТРИЕВИЧ
178. БАРАНОВ АЛЕКСЕЙ ИВАНОВИЧ
179. КОРЬЯКИН ИВАН ЯКОВЛЕВИЧ
180. КОРЬЯКИН ГРИГОРИЙ НИКОЛАЕВИЧ
181. КОРЬЯКИН СЕМЕН АФОНАСЬЕВИЧ
182. КОРЬЯКИН ФЕДОР ГРИГОРЬЕВИЧ
183. КОРЬЯКИН ГРИГОРИЙ АФАНАСЬЕВИЧ
184. КУДРЯВЦЕВ АФАНАСИЙ ГРИГОРЬЕВИЧ
185. МАШЬЯНОВ АЛЕКСЕЙ ВЛАСИМОВИЧ
186. МАШЬЯНОВ АЛЕКСЕЙ АНДРЕЕВИЧ
187. НЕСЫТЫХ СТЕПАН АНДРЕЕВИЧ
188. НЕСЫТЫХ АНДРЕЙ АНДРЕЕВИЧ
189. НИФАНТОВ МИХАИЛ АЛЕКСЕЕВИЧ
190. ПИСЦОВ КИРИЛЛ НИКОЛАЕВИЧ
191. ПИСЦОВ ДМИТРИЙ НИКОЛАЕВИЧ
192. ПАХОТИН ВАСИЛИЙ ИВАНОВИЧ
193. ПРОЖЕРИН АЛЕКСАНДР ФЕДОРОВИЧ
194. САМКОВ ИВАН ЕГОРОВИЧ
195. САМКОВ АЛЕКСАНДР ЕГОРОВИЧ
196. СОЛОВЬЕВ КОНСТАНТИН
197. КОРЬЯКИН ИВАН НИКОЛАЕВИЧ

## *Спасибо деду за Победу!*

*«Спасибо деду за Победу» –*
*Не просто строки из стихов.*
*Слова про боль, слова про беды,*
*Про невернувшихся сынов…*

*Сынов страны, чей дух и воля*
*Врагов крушили, насмерть стоя,*
*Теряя близких и друзей,*
*За нашу жизнь платив своей!*

*А мы живём, и нет над нами*
*Ни свиста пуль, ни взрыва бомб…*
*В долгу мы вечном пред дедами,*
*И не забудем мы о том!*

*И каждый внук и внучка знает*
*Героев страшной той войны.*
*Спасибо деду за Победу,*
*Спасибо им, что живы мы!*

***Максим Казанцев***

# КАЛИНОВСКОЕ СЕЛЬСКОЕ ПОСЕЛЕНИЕ

*Не дымятся дали,*
*Пыль черна от слёз.*
*Ни одной медали*
*Отец мой не принёс.*
*Только в этом самом*
*Нет его вины,*
*Потому что сам он*
*Не пришёл с войны...*

# КАЛИНОВСКИЙ
## сельский совет

*В годы Великой Отечественной войны*
*из села Калиновского (по неуточнённым данным)*
*на фронт ушло 190 человек,*
*176 человек не вернулось*
*в родные края.*

**БОЧКАРЕВ**
**Иван Поликарпович**
1909 – 1941 гг.

**Родился:** 6.05.1909 г. в д. М. Калиновка Калиновского с/с Камышловского р-на, Свердловской обл.

**Призван:** Камышловским РВК Свердловской обл. 30.06.1941 г.

**Место службы:** п/п 430,32 РАБ.

**Воинское звание:** рядовой.

**Должность:** стрелок.

**Боевой путь:** Западный фронт.

**Дата и место смерти:** 10.10.1941 г. пропал без вести.

**Место захоронения:** неизвестно.

**Воспоминания:**

«Мой отец Бочкарев Иван Поликарпович был сыном крестьян Поликарпа Никитича и Татьяны Малафеевны Бочкаревых из с. Калиновского. Образования отец мой никакого не имел и до 1927 года был безграмотным. Но с приходом в наши края Советской власти и открытием в Камышлове школы по ликвидации безграмотности (Ликбез) папа смог обучиться грамоте. В 1933 году он устроился на железную дорогу ремонтником. Так выходец из крестьян Иван Бочкарев стал рабочим. В те же годы он встретил мою маму Потапову Ольгу Григорьевну, 1910 г.р. В 1937 году они поженились, а 16 сентября 1938 года у них родилась я. Когда началась Великая Отечественная война, в первые же дни отца призвали на фронт. Эшелон, с которым он уходил на запад, в пути попал под авианалет и был разбомблен. Так мы утратили связь с отцом и очень долго ничего о нем не знали. Только после окончания войны мы получили извещение о том, что мой папа Бочкарев Иван Поликарпович пропал без вести 10 октября 1941 г.».

**Шалавина Вера Ивановна,**
дочь, с. Калиновское,
23.03.2011 г.

**Дополнение:**

Из послевоенных донесений по Камышловскому РВК известно, что Бочкаревым И.П. с фронта было отправлено два письма родным: в июле 1941 г. на имя матери без обратного адреса, и письмо жене от 20 августа 1941 г. отправлено полевой почтой № 430. После этого писем родным от Бочкарева И.П. больше не поступало. В списках безвозвратных потерь он учтен пропавшим без вести с октября 1941 года.

**БУХАРИН**
**Федор Трофимович**
1904 – 1945 гг.

**Родился:** в 1904 г. в д. Сергинцы Богородского р-на Нижегородской обл.

**Призван:** Зуевским РВК, Кировской обл. 26.04.1942 г.

**Место службы:** в/ч 43797.

**Воинское звание:** рядовой.

**Должность:** зав. складом.

**Дата и место смерти:** 19.01.1945 г. Умер от болезни в ТППГ 2619.

**Место захоронения:** сев. окраина г. Арад, кладб. «Поменирея», мог. № 8 (2-й слева), Румыния.

**Состояние захоронения:** хорошее.

**Воспоминания:**

«Мой папа Бухарин Федор Трофимович был членом ВКПб и до войны работал на различных руководящих должностях. Последним местом его работы была должность начальника лесоучастка в Чепецком Леспромхозе Кировской области, где он и прослужил до самого призыва на фронт в апреле 1942 года. В1933 году папа женился на маме Полковниковой Анастасии Филипповне, 1909 г.р., уроженке д. Боровлянка Калиновского с/с Камышловского р-на Свердловской обл. В 1935 г. у них родилась я, а двумя годами позже и моя младшая сестра Валентина. Когда папа ушел на фронт, нам пришлось очень нелегко. Мама работала в эвакуированном из Ленинграда детском доме нянечкой, уходила на работу рано, а возвращалась – мы уже спали. Из-за того, что мы жили в сельской местности, хлебные карточки нам не полагались; никаких пенсий нам тоже не платили. Было голодно, ели мороженую картошку с травой… В январе 1945 года пришло извещение о смерти папы. В нем сообщалось, что красноармеец Бухарин Ф.Т., находясь на фронте, заболел и умер 19.01.1945 г. Похоронен со всеми воинскими почестями на кладбище г. Арад, могила № 8, Румыния (Дело № 5, Том 1, стр. 364). В сентябре 1951 года мама приняла решение вернуться на свою родину, и мы переехали в с. Калиновское. В результате этого переезда было утрачено самое дорогое – папины письма с фронта… В 1990 г. не стало мамы. Наши с сестрой судьбы сложились так: я 38 лет проработала на железной дороге (с 1951 по 1990 гг.), работая, закончила в 1978 г. ж/д техникум; сестра выучилась на медика и уехала жить на Украину».

**Капустина Нина Федоровна**,
дочь, с. Калиновское, 23.03.2011 г.

**ЕХЛАКОВ Василий Трофимович**
1907 – 1942 гг.

**Родился:** 27 января 1907 года в д. Межная Мазунинского с/с Камбарского р-на Удмуртской АССР.

**Призван:** Камбарским РВК 29.08.1941 г.

**Место службы:** п/я 47,28 КрЗн. сп, 75 сд.

**Воинское звание:** сержант.

**Должность:** пулеметчик.

**Дата и место смерти:** _.01.1942 г. Пропал без вести.

**Место захоронения:** неизвестно.

**Воспоминания:**

«До войны папа работал лесником в Сарапульском лесхозе Мазунинского лесничества (Удмуртия). 29 августа 1941 года его мобилизовали на фронт. Помню, как провожали папу. В глазах до сих пор стоит картина, как увозили призывников из деревни на конных подводах. Среди них был и папа. Помню, как я, восьмилетняя девчонка, бежала за ним и кричала: «Возьми меня, папа, с собой…». А потом была трудная жизнь в военном тылу. Мать целыми днями работала в лесничестве. Домашнее хозяйство: огород, корова – были на мне. Голодали, ели мороженую картошку, траву, сушеный и молотый шиповник… Вестей от папы не было. В1946 году мы получили извещение, что военнослужащий сержант Ехлаков В.Т. пропал без вести в январе 1942 года. Но мы продолжали ждать отца, надеялись, что, может быть, он все-таки вернется…

Я после войны пошла работать в лесхоз (мы садили саженцы сосенок) – работа для нас была тяжелая. Жаль, что сейчас вырубают леса без разбора, даже в окрестностях деревень. Глядя на это, сердце кровью обливается… Позже судьба завела меня в Донбасс, на шахту. Там я работала подкатчицей, тоже труд не из легких. В Донбассе же я встретила и своего будущего мужа, трудармейца Мещерякова Николая Семеновича. Родом он был из с. Калиновского, поэтому, когда закончилась его каторжная служба в трудовой армии, мы переехали жить сюда, на его родину. Вырастили двух сыновей, один из которых 30 лет своей жизни отдал службе в армии. Имеем трех внуков (один также стал военнослужащим) и двух правнуков. Жизнь продолжается. А у нас ещё и всегда с надеждой на лучшее».

**Мещерякова Лидия Васильевна**,
дочь,
с. Калиновское,

**КОЛМАКОВ**
**Федот Максимович**
1900 – 1943 гг.

**Родился:** в 1900 г. в с. Долгие Петуховского р-на Курганской обл.

**Призван:** Петуховским РВК Курганской обл.

**Место службы:** 212 сп, 49 сд.

**Воинское звание:** рядовой.

**Дата и место смерти:** 08.09.1943 г. Убит в бою в р-не д. Дедово-Петровичи Кировского р-на Смоленской обл.

**Место захоронения:** сев.-вост. окр. д. Дедово-Петровичи Кировского р-на Смоленской обл.

**Место перезахоронения:** п. Бетлица, Куйбышевский р-н, Калужская обл.

**Воспоминания:**

«Мой отец Колмаков Федот Максимович был призван в армию из с. Долгие Петуховского р-на, теперь Курганской области. Участвовал в восстановлении военного объекта в г. Миасс Челябинской обл. и одновременно проходил там боевую подготовку. Он был среднего роста, физически крепким и закаленным человеком. По профессии – работник сельского хозяйства. Славился отец умелым рыбаком и охотником в родном селе. Однажды удивил односельчан, привезя с охоты знатный трофей – почти живого волка. А карася возил с дальних озер целыми возами!

После окончания миасского строительства отец пришел домой на побывку и в начале 1943 г. в составе стрелкового подразделения убыл на фронт. Его полк направлялся в сторону Смоленска. Поначалу от отца приходили письма-треугольники, а затем пришло похоронное извещение о том, что красноармеец Колмаков Ф.М. убит в бою 8 сентября 1943 г. И осталась семья: мама Колмакова Ефимия Петровна – 40 лет, старшая дочь – 14 лет, сыновья 1935 и 1937 г.р. и самый младший сын 1940 г.р. – это я. Мама воспитала нас хорошими людьми. Все мы создали свои семьи. Благодаря маминому воспитанию, я сумел получить впоследствии высшее педагогическое образование».

**Колмаков Владимир Федотович**,
сын,
с. Калиновское,
15.04.2011 г.

**ЛОСКУТНИКОВ Павел Логинович**
1905 – 1941 гг.

**Родился:** 13 декабря 1905 г. в с. Калиновском Камышловского р-на Свердловской обл.

**Призван:** Камышловским РВК 30.06.1941 г.

**Воинское звание:** рядовой.

**Должность:** стрелок.

**Дата и место смерти:** _.12.1941 г. пропал без вести.

**Воспоминания:**

«Отец до войны работал плотником на железной дороге. 30 июня 1941 года его призвали на фронт. По рассказам мамы, было от него одно письмо с дороги, а в декабре 1941 года отец пропал без вести.

Я, его дочь, родилась 30 ноября 1941 года и знаю своего отца только по фото и рассказам мамы. Во время войны без мужчин в деревне было очень тяжело. Мама работала на пекарне. Днем женщины пекли там хлеб, а по ночам сушили сухари для фронта… В1959 году, после окончания 10 классов, я пошла работать в Калиновское сельпо счетоводом. Через год перешла в библиотеку. 40 лет проработала я библиотекарем Калиновской сельской библиотеки, избиралась депутатом местного совета, имею награды: знак «Победитель соц. соревнования 1974 г.», медаль «За доблестный труд в ознаменование 100-летия со дня рождения В.И. Ленина», знак «За отличную работу» Министерства культуры СССР. В настоящее время имею звание ветерана труда.

**Лоскутникова Людмила Павловна**,
дочь,
с. Калиновское,
08.04.2011 г.

**Дополнение:**

Из списка о безвозвратных потерях Камышловского РВК известно, что Лоскутников П.Л. 17.07.1941 г. отправил на имя жены Молоковой Агриппины Васильевны письмо с обратным адресом: г. Ленинград, номер полевой почты по-видимому не сохранился.

## МАРТЬЯНОВ Моисей Сергеевич
1893 – 1943 гг.

**Родился:** 3 сентября 1893 г. в д. Ялунина Калиновского с/с Камышловского р-на Свердловской обл.

**Призван:** Камышловским РВК, 30.06.1942 г.

**Место службы:** п/п 31685 «Б», 190 ОЛБС.

**Воинское звание:** рядовой.

**Должность:** линейный надсмотрщик (связист).

**Боевой путь:** Воронежский фронт.

**Дата и место смерти**: 21.02.1943 г. пропал без вести в р-не г. Лозовая Харьковской обл. Украинская ССР.

**Место захоронения:** неизвестно.

**Воспоминания:**

«Известно, что отец мой Мартьянов Моисей Сергеевич в 1943 году пропал без вести. К сожалению, все его документы сегодня утеряны, поэтому иных сведений о нем у меня нет.

После его гибели у мамы Мартьяновой (Мещеряковой) Евдокии Алексеевны (1901-1956) нас осталось 5 дочерей: Мария (1925-1956), после окончания Камышловского педучилища была учительницей начальных классов; Маргарита (1928-2002) – ветеран труда, всю жизнь трудилась в сельском хозяйстве (клх. «Новый мир»); Александра (1932-2010) – ветеран труда, работала в Управлении капитального строительства; Галина (1936 г.р.) – это я, после Камышловской школы медицинских сестер 34 года проработала в Балхашском кожном вендиспансере медсестрой, ветеран труда; Любовь (1937-1976) была рабочей Уралвагонзавода. У каждой из сестер впоследствии тоже родились дети. 8 внуков помог бы вырастить Моисей Сергеевич, если бы не война…».

**Калинина Галина Моисеевна**,
дочь,
с. Калиновское,
апрель 2011 г.

**ОЗОРНИН Никифор Максимович**
1904 – 1958 гг.
Полный кавалер ордена Славы.

**Родился:** 21.02.1904 г. в д. Меркушина Калиновского с/с Камышловского р-на Свердловской обл. в семье крестьянина.

**Призван:** Невьянским ГВК Свердловской обл. 01.1942 г.

**Место службы:** 598 отд. сапёрный батальон 314 сд.

**Воинское звание:** мл. сержант.

**Должность:** командир отделения 2-й роты 598 отд. сап. бат.

**Боевой путь:** Луга – Старая Русса – Ленинград – Рощино – Выборг – Глатц (Польша) – Ригерсдорф.

**Дата и место смерти:** 02.06.1958 г. в с. Калиновском Камышловского р-на Свердловской обл.

**Место захоронения:** Калиновское сельское кладбище, Камышловский р-н, Свердловская обл.

**Состояние захоронения:** хорошее.

**Из сочинения правнучки:**

Перед войной мой прадед жил в Невьянске и работал там на заготовке леса. В ряды Красной Армии его призвали в январе 1942 года, и он сразу попал служить на Ленинградский фронт. Прадед был сапёром, воевал под Лугой и Старой Руссой, был защитником Ленинграда. За время Великой Отечественной войны мой прадедушка Никифор Максимович был трижды ранен, что свидетельствует о его отваге и мужестве, а воинское мастерство минёра-подрывника, которым он владел в совершенстве, придавало ему авторитета среди сослуживцев и вызывало уважение командиров. За оборону Ленинграда прадед был награждён медалью; в боях за г. Выборг и Польшу его подвиги были отмечены тремя орденами Славы и медалью «За доблестный труд». Когда закончилась война, Никифор Максимович вернулся в родной совхоз «Пролетарская долина», где мирно трудился до конца своих дней.

**Из воспоминаний односельчанки Южаковой Е.А.:**

Если честно, даже как-то и не верится, что из Никифора герой вышел. Помню его человеком шебутным, балагуристым. Конюхом у нас в колхозе работал. Простой парень, в общем. И на тебе – герой?!

## ПОЛКОВНИКОВ
**Василий Филиппович**
1920 – 1944 гг.

**Родился:** в 1920 г., в д. Боровлянка Калиновского с/с Камышловского р-на Свердловской обл.

**Призван:** Камышловским РВК, 1940 г.

**Место службы:** до войны проходил срочную службу в г. Полоцк, Белорусская ССР.

**Боевой путь:** Белорусская ССР.

**Дата и место смерти:** 06.06.1944 г. убит в бою.

**Место захоронения:** Белорусская ССР (точное место неизвестно).

**Воспоминания:**

«Мой дядя Полковников Василий Филиппович родился в семье крестьян из д. Боровлянка Калиновского с/с Филиппа Петровича и Вассы Егоровны Полковниковых. Семьи у Василия не было – не успел обзавестись. По исполнении 20 лет его призвали в армию на срочную службу. Нам известно, что в марте 1941 года Василий находился в учебной части в г. Полоцк Белорусской ССР, а спустя 3 месяца началась война…

Письма от Василия хоть и редко, но приходили. Так в 1943 г. он сообщил, что попал в плен к немцам, откуда ему удалось бежать. Затем снова плен, и снова побег, во время которого Василий сильно обморозил ноги, но белорусские партизаны спасли ему жизнь. Так Василий оказался в составе партизанского отряда в Белоруссии, в котором и провоевал до 1944 года. А потом родители получили извещение о том, что 6 июня 1944 года Полковников В.Ф. геройски погиб и похоронен где-то в Белоруссии».

**Капустина**
**Нина Федоровна,**
племянница,
с. Калиновское, 23.03.2011 г.

**ПОРОШИН Афанасий Моисеевич**
1910 – 1941 гг.

**Родился:** в 1910 г., в д. Порошина Калиновского с/с Камышловского р-на Свердловской обл.

**Призван:** Камышловским РВК, 23.06.1941 г.

**Место службы:** п/я 301,508 сп, 174 сд.

**Воинское звание:** рядовой.

**Должность:** стрелок.

**Боевой путь:** Калинин - Великие Луки - Торопец – Андриаполь.

**Дата и место смерти:** _. 12.1941 г. пропал без вести.

**Место захоронения:** неизвестно.

**Воспоминания:**

«До войны отец был рабочим песчаного карьера д. Меркушина Калиновского с/с. Незадолго до 22 июня 1941 года его призвали на военные сборы в г. Камышлов. С этих самых сборов он и ушел на фронт. Было одно письмо, оно не сохранилось. Но, со слов однополчанина Ракульцева Михаила Андреевича, нам известно, что отец воевал в составе 22-й армии, и прошли они с боями в 1941 г. города Калинин, Великие Луки, Торопец, Андриаполь. По данным архивной справки, Порошин А.М. числится пропавшим без вести в декабре 1941 г. Это все сведения, которые мне известны о моем отце.

В январе 1942 г. родилась я, дочь Афанасия Моисеевича, которую он при жизни своей так и не увидел. 51 год я отдала труду, 36 из которых проработала экономистом в Еланской КЭЧ, награждена медалью «Ветеран труда». Воспитала двух дочерей Светлану и Ольгу, растут три внучки: Виктория, Юлия и Алена».

**Ситникова Валентина Афанасьевна**,
дочь,
с. Калиновское,
29.03.2011 г.

**ПРОЖЕРИН Василий Ефремович**
1910 – 1941 гг.

**Родился:** в 1910 г., в д. Котюрова Захаровского с/с Камышловского р-на Свердловской обл.

**Призван:** Камышловским РВК, Свердловской обл. _.06.1941 г.

**Воинское звание:** Мл. лейтенант.

**Дата и место смерти:** _.06.1941 г. пропал без вести.

**Место захоронения:** неизвестно.

**Воспоминания:**

«Мой отец Прожерин Василий Ефремович был участником Советско-финской войны, после окончания которой, в 1940 г., решил стать кадровым военным. В г. Сухой Лог он прошел обучение и получил звание офицера. В1941 г. по мобилизации отца призвали на фронт. Уходил он на войну в звании мл. лейтенанта. И уже в июне 1941 г. пропал без вести. Где и при каких обстоятельствах – нам неизвестно.

С мамой Анастасией Григорьевной (1908 – 1982) отец поженились 12 марта 1932 г. В браке у них родилось двое детей: дочь Валентина, 1939 г.р., и сын Виктор, 1941 г.р. Своего сына отец так и не увидел, он родился в сентябре, уже после отправки отца на фронт…»

**Прожерина Валентина Васильевна**,
дочь,
с. Калиновское,
19.04.2011 г.

**РЫЖКОВ Василий Петрович**
1907 – 1941 гг.

**Родился:** 24 августа 1907 г. в д. Билейка Сухоложского р-на Свердловской обл. Призван: Кирилловским РВК Вологодской обл. 04.09.1941 г.

**Воинское звание:** рядовой.

**Дата и место смерти:** _.12.1941 г. пропал без вести.

**Место захоронения:** неизвестно.

**Воспоминания:**

«До войны отец сначала работал в колхозе, потом уехал в г. Асбест, устроился там на фабрику. В1935 г. он женился на маме Акуловой Евдокии Федоровне, а в 1936 г. у них родилась я.

5 мая 1941 г. мама проводила отца в командировку в г. Вологду, где и застала его война. Оттуда, из Вологодской области, отца мобилизовали на фронт. Было одно письмо без адреса, в нем отец писал с дороги: «Едем на фронт…» Больше никаких вестей от него не было. Позже мы узнали, что красноармеец Рыжков В.П. пропал без вести в декабре 1941 г.

Остались мы с мамой одни. Жили тогда в пос. Изумруд, мама работала нянечкой в детском саду, но работу приходилось выполнять разную: заготовлять для сада дрова в лесу; носить воду; стирать белье – все на хрупких женских плечах. Позже переехали мы в г. Каменск-Уральский, где мама устроилась рабочей на завод. С завода ушла на пенсию, а вскоре заболела и умерла (1982 г.). Я выросла, пошла работать на железную дорогу. Вырастила троих детей: Валерия, Веру и Елену. В настоящее время я пенсионерка».

**Безбородова Зоя Васильевна**,
дочь,
с. Калиновское,
06.04.2011 г.

**ТЮШЕВ Афонасий Григорьевич**
1899 – 1943 гг.

**Родился:** в 1899 г. в д. Ялунина Калиновского с/с Камышловского р-на Свердловской обл.

**Призван:** Камышловским РВК Свердловской обл., _._.1942 г.

**Место службы:** 108 сд.

**Воинское звание:** сержант.

**Должность:** ком. отделения.

**Дата и место смерти:** 16.09.1943 г. убит в бою.

**Место захоронения:** д. Вязовка, Жуковский р-н. Орловская обл.

**Воспоминания:**

«Мой отец Тюшев Афонасий Григорьевич был призван в армию в 1942 г., служил в Еланских военных лагерях, а в августе 1943 г. их отправили па фронт. До этого я частенько бегала к нему в часть и носила еду из дома, а он мне давал всегда сахарку. Однажды сказал, что их отправляют на фронт. Я побежала к маме, она работала на колхозном поле, и сообщила ей об этом. Потом были проводы.

Бабушка, мать отца, мама и я пришли на станцию Еланский. Солдаты шли сюда колонной. Я подбежала к отцу и шла рядом с ним, крепко держась за его руку. Очень не хотелось, чтобы он уезжал… До сих пор помню, какой он был добрый и ласковый, какое тепло шло от его рук.

16 сентября 1943 г. отец погиб. Совсем мало довелось ему повоевать…»

**Гурняк**
**Мария Афонасьевна,** дочь,
газета «Камышловские известия»,
№ 135 от 24.11.2009 г.

**Дополнение:**

«После отправки па фронт у Тюшева А.Г. остались жена Тюшева Ксения Ильинична и двое детей: Дмитрий, 1926 г.р., и Мария. Дети Дмитрия в настоящее время живут в г. Баку, с ними связи нет. Дочь Марии – в г. Первоуральск, вырастила сына, 1993 г.р.».

**УСОЛЬЦЕВ Пётр Маркович**
1904 – 1942 гг.

**Родился:** в 1904 г. в д. Щипачи Волковского с/с Богдановичского р-на Свердловской обл.

**Призван:** Камышловским РВК Свердловской обл., _.04.1942 г.

**Воинское звание:** рядовой.

**Дата и место смерти**: _.11.1942 г. пропал без вести.

**Воспоминания:**

«До призыва в армию папа работал кузнецом. В апреле 1942 года он ушел на фронт, а уже в декабре того же года пришло извещение: пропал без вести. Мне тогда было 3 года, поэтому о папе я ничего не помню…

Сама я в 1958 г. закончила училище и работала всю жизнь в Калиновском совхозе. В 1963 г. вышла замуж, с тех пор живу в селе Калиновском постоянно. Вырастила троих детей».

**Пядышева Валентина Петровна**
– дочь, с. Калиновское, 2011 г.

«Мои родители Петр Маркович и Мария Васильевна Усольцевы до войны работали на строительстве «Уралмашзавода» в г. Свердловск. В мае 1927 г. у них родилась старшая дочь Александра, а двумя годами позже, 14 июня 1929 г., я. После Уралмаша родители переехали в село, отец стал работать кузнецом. Когда началась война, ему дали бронь, но в апреле 1942 года призвали в армию. Мама рассказывала, как солдат отправляли на запад в товарных вагонах. Уезжая, они пели песню «Катюша». В декабре 1942-го пришло извещение, что отец пропал без вести.

Нас осталось шестеро у мамы. Мы были постарше, поэтому вся работа по хозяйству легла на наши плечи. По ночам, когда мама, работница столовой, варила для колхозников обеды, мы помогали ей, мыли полы на кухне и в обеденном зале. 9 мая 1945 года в 6 ч. утра по радио объявили, что Германия капитулировала. Помню, день тогда задавался промозглый, шел сильный дождь, вокруг слякоть, грязь. Но народ шел в столовую (радио было только там), чтобы своими ушами услышать радостную весть. После войны я уехала в Свердловск, работала там на заводе «Торгмаш», потом вернулась назад, в родной совхоз. Вырастила двух сыновей: Юрия и Михаила».

**Деменьшина Мария Петровна**,
дочь,
с. Калиновское, 2011 г.

**МАРТЬЯНОВ**
**Серафим Филиппович**
1919 г.р.

Воспоминания дочери
**Л.С. Васильевой:**

– Мой отец, Мартьянов Серафим Филиппович, 1 августа 1919 г.р., был призван на действительную военную службу 27 сентября 1939 г. и сразу же попал на финскую войну, ну а далее на Отечественную войну 1941-1945 гг.

Через месяц после его призыва, 23.10.1939 г., родилась я. Мама мне рассказывала только об одном (первом) его письме, где отец шутя писал, чтобы мама выслала меня ему в конверте. Письма, если они еще и были, не сохранились. И я даже не знаю, где служил отец, в каких военных действиях принимал участие, в какой должности и звании.

В 1950 году мама получила извещение о том, что отец пропал без вести. Извещение тоже не сохранилось. Скорее всего, оно было предоставлено в социальные органы, так как я хорошо помню, что мы получили за отца пособие в размере 450 руб. Отчётливо помню те вещи, которые мама на эти деньги купила. До этого, до 11-летнего возраста, я не видела денег вообще, даже не представляла, как они выглядят. Современным детям это не понять, но в то время в деревне все так жили. Работали за трудодни.

Помню, как собирали мёрзлую картошку, которая осталась в земле с осени, а весной трактор перепахивал поле, и она оказывалась на поверхности. Летом ели горох, морковку, карлябу (это кормовой корнеплод, что-то между репой и турнепсом), турнепс, огурцы. Помидоров не выращивали. А когда шли на речку, ели репейные «пучки», пикаы, калачики (трава такая). Хлеба не было. В общем, как все.

Когда к 75-летию Великой Отечественной войны передавали по телевидению списки всех погибших и пропавших без вести в годы Великой Отечественной войны, увидела на экране и даже успела сфотографировать: «Мартьянов С.Ф. – гвардии рядовой, пропал без вести». Не мой ли это отец? Не знаю. В списках только фамилия и инициалы.

Мне очень нравится стихотворение Ольги Васильевны Нифонтовой о без вести пропавших «Мы есть». Я бесконечно благодарна Ольге Васильевне за это стихотворение. Всё правильно. В такой мясорубке погибали не только люди и техника, но и документы.

**Васильева**
**Людмила Серафимовна,**
Камышлов, 2020 г.

**ПОРОШИН**
**Иван Максимович**
1919 – 1943 гг.

**Родился:** 24 апреля 1919 г. в д. Порошиной Калиновского с/с Камышловского р-на Свердловской обл.

**Призван:** Камышловским РВК 30.03.1940 г.

**Место службы:** 328 сп, 48 сд.

**Воинское звание:** сержант.

**Должность:** ком. стрелкового взвода.

**Боевой путь:** г. Рига – г. Паневежис (Литовская ССР).

**Дата и место смерти:** 04.02.1943 г. умер в плену.

**Место захоронения:** ком. Зандбостель, Н. Саксония, р-н Ротенбург-на-Вюмме, упр. Зельзинген, Германия.

**Дополнительные сведения:**

Из послевоенных донесений по Камышловскому РВК известно, что Порошин И.М. еще до начала военных действий с фашистской Германией отправил с п/ящ. № 3022/40 письмо на имя матери Порошиной Марии Алексеевны, датированное 11.06.1941 г. из г. Рига, Литовской ССР, где проходил действительную службу в составе 328-го стрелкового полка 48-й стрелковой дивизии. С началом войны почтовая связь родных с Иваном Максимовичем прервалась. Далее по спискам о безвозвратных потерях он числился пропавшим без вести с ноября 1941 г.

Из учетной карточки военнопленного Шталага XD 310 следует, что сержант 328-го стрелкового полка Порошин Иван Максимович был пленен 02.07.1941 г. в литовском г. Паневежис. Ему был присвоен личный лагерный № 4350. Также сказано, что военнопленный № 4350 умер в плену 04.02.1943 г. и похоронен в управе Зельзинген, р-н Ротенбург-на-Вюмме, земля Н. Саксония, Германия.

(На основе архивных документов)
с. Калиновское, 2012 г.

**ФЕДОРОВ Петр Александрович**
1906 – 1941 гг.

**Родился:** в 1906 г. в с. Темновском (Раздольное), Камышловского р-на Свердловской обл.

**Призван:** Камышловским РВК Свердловской обл. 30.06.1941 г.

**Место службы:** п/п 609, 234 сп, 179 сд.

**Воинское звание:** рядовой.

**Должность:** стрелок.

**Боевой путь:** г. Великие Луки.

**Дата и место смерти:** _11.1941 г. пропал без вести.

**Воспоминания:**

«До войны папа работал в Темновском совхозе трактористом. 30 июня 1941 г. его призвали в ряды Красной Армии. Перед отправкой на фронт всех мобилизованных района собрали в Камышлове, в здании школы № 1. Мама, бабушка (мать отца) и я поехали в город проводить папу. Но попрощаться нам не удалось. Когда всех солдат вывели из школы, их сразу погрузили в машины и повезли на Камышловский железнодорожный вокзал. Все провожающие бросились бежать вслед за машинами. Мама и бабушка тоже, а мне велено было оставаться на телеге. С фронта от папы приходило одно письмо, в котором он сообщал, что находится в г. Великие Луки, что их отправляют на учебу по разминированию мин. Больше вестей от папы не было. Позже мы узнали, что он пропал без вести в ноябре 1941 г.

Оставшись молодой вдовой, моя мама Романова (в девичестве) Евдокия Александровна всю жизнь проработала в совхозе на сортучастке, вырастила троих детей: сына Кронида и двух дочерей – Любовь, 1934 г.р., и Римму».

**Романова Любовь Петровна,**
дочь,
с. Калиновское,
2011 г.

**Дополнение:**

Из послевоенных донесений по Камышловскому РВК известно, что Федоровым П.А. с фронта полевой почтой № 609 было отправлено письмо на имя жены от 17 августа 1941 г. После этого писем родным от Федорова П.А. больше не поступало. В списках безвозвратных потерь он учтен пропавшим без вести с ноября 1941 года.

**ШЕВЕЛЕВ**
**Михаил Николаевич**
1918 – 1945 гг.

**Родился:** в 1918 г. в д. Чикуновой Камышловского р-на Свердловской обл.

**Призван:** Камышловским РВК Свердловской обл. _._.1938 г.

**Место службы:** 115 Гв. сп, 38 Гв. Сд.

**Воинское звание:** Мл. Лейтенант.

**Должность:** Ком. танкового взвода.

**Дата и место смерти:** 20.04.1945 г. убит в бою, Германия.

**Место захоронения:** д. Терес, Германия.

**Воспоминания:**

«До призыва на действительную службу папа работал трактористом в совхозной МТС. Великая Отечественная война застала его на военной службе. Воевал. В 1943 г. его направили учиться в Омское танковое училище, по окончании которого папа получил звание лейтенанта. В 1944 году, перед отправкой на фронт, отцу дали краткосрочный отпуск, благодаря чему он смог навестить своих родных и увидеть новорожденную дочку, которой сам дал имя Людмила. После он убыл в расположение 115-го Гвардейского стрелкового полка, в котором провоевал командиром танкового взвода до момента гибели 20 апреля 1945 года. Было это уже на территории Германии, где папу и похоронили в местечке под названием д. Терес.

Осталась семья: жена Таисья Александровна (в девичестве Фертикова) и две дочери Нина и Людмила. В настоящее время у Михаила Николаевича уже взрослые две внучки: Макаровы Жанна и Алла; подрастают трое правнуков. Родные никогда не забудут своего отца, деда и прадеда».

**Несытых**
**Людмила Михайловна**,
дочь,
с. Калиновское,
2011 г.

**ШЕЛОМАНОВ**
**Николай Трофимович**
1917 – 1944 гг.

**Родился:** в 1917 г. в г. Наузенск Саратовской обл.

**Призван:** Хиллинским РВК Закавказского ВО 23.06.1942 г.

**Место службы:** ППС1660,903 сп, 242 сд.

**Воинское звание:** рядовой.

**Должность:** стрелок.

**Дата и место смерти:** _.05.1944 г. пропал без вести.

**Воспоминания:**

«По специальности отец был киномехаником, увлекался театром, участвовал в художественной самодеятельности, любил петь. Еще до войны уехал из родного города в Азербайджан, в г. Баку, где и встретил маму Галию Рафиковну. Поженились. Родилась дочь, назвали Жанеттой (это я). В июне 1942 г. отца мобилизовали на фронт, а в мае 1944 г. он пропал без вести. После известия о его гибели мы с мамой много переезжали. Мама была учительницей, преподавала математику. Жили и работали мы и на Украине, и в Казахстане, и в столице Узбекистана Ташкенте. В 1999 году навсегда переехали сюда, на Урал. Мама за свой многолетний труд награждена различными государственными наградами: медалью «За доблестный труд», почетным званием «Ветеран труда», медалью «50-летие Победы над фашизмом». В 2009 г. мамы не стало.

Я также являюсь «Ветераном труда» с 1988 года. Всю жизнь работала медсестрой в различных мед. учреждениях, последние 9,5 лет работала медсестрой в в/ч 96201 Еланского военного гарнизона. В 2009 г. вышла на пенсию. Вырастила троих детей: двух сыновей и дочь».

**Шеломанова**
**Жанетта Николаевна**,
дочь,
пос. Еланский,
2011 г.

**МАРТЬЯНОВ**
**Василий Емельянович**
1911 – 1941 гг.

**Родился:** 14 января 1911 г. в с. Калиновском Камышловского р-на Свердловской обл.

**Призван:** Камышловским РВК _._.1940 г.

**Воинское звание:** рядовой.

**Боевой путь:** Советско-финская война, Карельский фронт в период Великой Отечественной войны.

**Дата и место смерти:** 12.12.1941 г. убит в бою.

**Место захоронения:** Карело-Финская ССР, Медвежьегорский р-н, п. 9 шлюз.

**Воспоминания:**

«До армии папа работал в колхозе поездным на лошади. В 1940 г. его призвали на Финскую войну, где он был убит в бою с белофиннами 12 декабря 1941 г. Извещение о его гибели мы получили в 1942 г.

Мама рассказывала, как собрали мужиков в деревне и на лошадях повезли в Камышловский военкомат. Там было много провожающих. Кто-то плакал, кто-то на гармошке играл, а кто пел… Потом всех мобилизованных построили и повели на железнодорожный вокзал, погрузили на поезд и отправили в теплушках на войну…

Моя судьба всю жизнь была связана с родным с. Калиновском. До замужества я работала в колхозной овчарне, потом перевели меня в детсад. В1950 г. вышла замуж за военнослужащего. Муж 25 лет жизни отдал армии, был ветераном ВС. Вырастили мы с ним троих сыновей: Юрия, Евгения и Владимира, двое из которых стали впоследствии кадровыми военными, а третий трудился на железной дороге. Судьбой мне было уготовано пережить и мужа, и двоих сыновей. Остался только старший Юрий…».

**Морозова**
**Надежда Васильевна,**
дочь,
с. Калиновское,
2011 г.

## *Мы есть!*

*Я – тот, кто без вести пропал,*
*Кто не дошёл, не добежал,*
*Кому совсем не повезло,*
*Кто прахом стал, пророс травой*
*Под безымянною звездой,*
*Кто тоже подвиг совершил,*
*Но это знает Бог один.*
*Нас было много в 41-м,*
*Тех, кто вставал в атаку первым,*
*Я только лишь один из тех,*
*Кто ранен был и в плен попал,*
*И перед смертью ад познал,*
*Кто стал живым мостом из плоти*
*При переправе на болоте…*
*Я – тот, кто попаданьем точным*
*Снарядом был разорван в клочья,*
*И каждой каплею своей*
*От пуль я прикрывал друзей.*
*Мой медальон лежит в степи,*
*Не удалось его найти.*
*Но не пропал я! Я погиб!*
*Я тот, кому в пылу сражений,*
*Без предъявленья обвинений,*
*Без разбирательства деталей*
*Уже предателем назвали.*
*Я всем простил. Я понимаю,*
*Тогда было не до деталей,*
*Но обвинения – не принимаю!*
*Да, на миру и смерть красна!*
*Да, жаль, не всем была дана*
*В той мясорубке эта честь.*
*Но не пропали мы! Мы – есть!*
*Безвестно павшие бойцы,*
*Мы – ваши деды и отцы,*
*Отчизны верные сыны!*

***Ольга Нифонтова,***
*г. Камышлов*

# Список погибших и пропавших без вести в годы Великой Отечественной войны (1941-1945 гг.) по Калиновскому сельсовету

1. АНДРЕЕВ ПЕТР АЛЕКСЕЕВИЧ
2. БЕКЕТОВ ВАСИЛИЙ НИКИФОРОВИЧ
3. БОЧКАРЕВ АЛЕКСАНДР ЛОГИНОВИЧ
4. БОЧКАРЕВ ВАСИЛИЙ ФЕДОРОВИЧ
5. БОЧКАРЕВ ГРИГОРИЙ ПОЛИКАРПОВИЧ
6. БОЧКАРЕВ ГРИГОРИЙ ФЕДОРОВИЧ
7. БОЧКАРЕВ ИВАН ПОЛИКАРПОВИЧ
8. БОЧКАРЕВ ИВАН ХРИСАНОВИЧ
9. БОЧКАРЕВ КИРИЛЛ ПОЛИКАРПОВИЧ
10. БОЧКАРЕВ НИКОЛАЙ АНДРЕЕВИЧ
11. БОЧКАРЕВ ПАВЕЛ ТЕРЕНТЬЕВИЧ
12. БОЧКАРЕВ ПЕТР КОНСТАНТИНОВИЧ
13. БОЧКАРЕВ ПЕТР ФЕДОРОВИЧ
14. БОЧКАРЕВ СЕМЕН ПРОКОПЬЕВИЧ
15. БОЧКАРЕВ ЮРИЙ ПОЛИКАРПОВИЧ
16. БОЧКАРЕВ ЯКОВ КАРПОВИЧ
17. ВЕРЕСНИКОВ ВАСИЛИЙ ЛЬВОВИЧ
18. ВОРОНИН ИВАН АНТОНОВИЧ
19. ГОБОВ АЛЕКСАНДР АНДРЕЕВИЧ
20. ГОБОВ АЛЕКСАНДР ХРИСТОФОРОВИЧ
21. ГОБОВ ВАСИЛИЙ КИРИЛЛОВИЧ
22. ГОБОВ ВАСИЛИЙ ТРОФИМОВИЧ
23. ГОБОВ ИВАН АНДРЕЕВИЧ
24. ГОБОВ КИРИЛЛ МАКЕЕВИЧ
25. ГОБОВ МИХАИЛ АБРАМОВИЧ
26. ГОБОВ ПАВЕЛ ВЛАСОВИЧ
27. ГОБОВ ПЕТР ЕВГРАФОВИЧ
28. ДЕНИСОВ ПЕТР НИКИТИЧ
29. ДРАНИЧНИКОВ НИКОЛАЙ МАКАРОВИЧ
30. ДРАНИЧНИКОВ ФЕДОР ЗОТЕЕВИЧ
31. ДУРНАСОВ БОРИС АНТОНОВИЧ
32. ДУРНАСОВ ВАСИЛИЙ АРТЕМЬЕВИЧ
33. ДУРНАСОВ ПАВЕЛ ИВАНОВИЧ
34. ДУРНОСОВ ИВАН ДОЛМАТОВИЧ
35. ДЮКОВ ГРИГОРИЙ ПАРФЕНОВИЧ
36. ДЮКОВ ЕФИМ ФЕДОСЕЕВИЧ
37. ДЮКОВ КОРНИЛ АЛЕКСЕЕВИЧ
38. ДЮКОВ НИКОЛАЙ АНФИЛАФЬЕВИЧ
39. ЕХЛАКОВ ВАСИЛИЙ ТРОФИМОВИЧ
40. ЗАЛОЖНЫХ ДМИТРИЙ ПАВЛОВИЧ
41. ИКАНИН МИХАИЛ АНТОНОВИЧ
42. ИКАНИН НИКОЛАЙ ИГНАТЬЕВИЧ
43. ИЛЬИНЫХ ФЕДОР ВАСИЛЬЕВИЧ
44. КАДИЛОВ ГРИГОРИЙ МИХАЙЛОВИЧ
45. КАДИЛОВ ДМИТРИЙ НИКАНДРОВИЧ
46. КОЛМАКОВ ФЕДОТ МАКСИМОВИЧ
47. КОРОБИЦЫН КОНСТАНТИН ЛАВРЕНТЬЕВИЧ
48. ЛОСКУТНИКОВ АРСЕНИЙ ПРОХОРОВИЧ
49. ЛОСКУТНИКОВ ЕГОР ПРОХОРОВИЧ
50. ЛОСКУТНИКОВ ПАВЕЛ ЛОГИНОВИЧ
51. МАРТЬЯНОВ АКИМ ТИМОФЕЕВИЧ
52. МАРТЬЯНОВ АЛЕКСАНДР АНДРЕЯНОВИЧ
53. МАРТЬЯНОВ АНАТОЛИЙ СТЕПАНОВИЧ
54. МАРТЬЯНОВ ВАСИЛИЙ ЕМЕЛЬЯНОВИЧ
55. МАРТЬЯНОВ ВАСИЛИЙ ФИЛИППОВИЧ
56. МАРТЬЯНОВ ГЕННАДИЙ ВЛАСОВИЧ
57. МАРТЬЯНОВ ДАНИЛ МАТВЕЕВИЧ
58. МАРТЬЯНОВ ДМИТРИЙ ВАСИЛЬЕВИЧ
59. МАРТЬЯНОВ ИВАН ГАЛАКТИОНОВИЧ
60. МАРТЬЯНОВ ИВАН МИХАЙЛОВИЧ
61. МАРТЬЯНОВ ИВАН НИКОЛАЕВИЧ
62. МАРТЬЯНОВ ИГНАТ КСЕНОФОНТОВИЧ
63. МАРТЬЯНОВ ИГНАТИЙ МАТВЕЕВИЧ
64. МАРТЬЯНОВ ИЗОСИМ СЕРГЕЕВИЧ
65. МАРТЬЯНОВ КОНСТАНТИН ЕФИМОВИЧ
66. МАРТЬЯНОВ КОНСТАНТИН СЕРГЕЕВИЧ
67. МАРТЬЯНОВ ЛЕОНИД ЕФИМОВИЧ
68. МАРТЬЯНОВ МОИСЕЙ СЕРГЕЕВИЧ
69. МАРТЬЯНОВ НИКОЛАЙ СЕРГЕЕВИЧ
70. МАРТЬЯНОВ НИКОЛАЙ ТИМОФЕЕВИЧ
71. МАРТЬЯНОВ НИКОЛАЙ ТРОФИМОВИЧ
72. МАРТЬЯНОВ НИКИТА ФРОЛОВИЧ

73. МАРТЬЯНОВ ПАВЕЛ НИКОЛАЕВИЧ
74. МАРТЬЯНОВ ПЕТР ВЛАСОВИЧ
75. МАРТЬЯНОВ ПЕТР МЕРКУРЬЕВИЧ
76. МАРТЬЯНОВ ПЕТР ТРИФАНОВИЧ
77. МАРТЬЯНОВ СЕМЕН ФЕДОРОВИЧ
78. МАРТЬЯНОВ СЕРАФИМ ФИЛИППОВИЧ
79. МАРТЬЯНОВ СТЕПАН ЕГОРОВИЧ
80. МАРТЬЯНОВ ЯКОВ ТРИФОНОВИЧ
81. МЕЩЕРЯКОВ КУЗЬМА ИГНАТЬЕВИЧ
82. МЕЩЕРЯКОВ МИХАИЛ ЕМЕЛЬЯНОВИЧ
83. МЕЩЕРЯКОВ НИКОЛАЙ ЕМЕЛЬЯНОВИЧ
84. МЕЩЕРЯКОВ СЕМЕН ИГНАТЬЕВИЧ
85. МЕЩЕРЯКОВ ФЕДОР ИГНАТЬЕВИЧ
86. МИТЯШИН АЛЕКСАНДР НИКИТИЧ
87. МИТЯШИН ИВАН НИКИТИЧ
88. МИТЯШИН НИКОЛАЙ НИКИТИЧ
89. МОЛОКОВ СЕМЕН САВАТЕЕВИЧ
90. НИКИФОРОВ ИВАН ВАСИЛЬЕВИЧ
91. НОСКОВ НИКОЛАЙ МАКСИМОВИЧ
92. ОРБЕЛАДЗЕ ГРИГОРИЙ НОЕВИЧ
93. ПАДЕРИН ИГНАТИЙ ФЕОФАНОВИЧ (ФЕДОРОВИЧ)
94. ПАНОВ ЕФИМ АФАНАСЬЕВИЧ
95. ПАНОВ ПАВЕЛ ФАДЕЕВИЧ
96. ПАНОВ СТЕПАН АФАНАСЬЕВИЧ
97. ПЕРМИКИН ДМИТРИЙ ДМИТРИЕВИЧ
98. ПОЛКОВНИКОВ ВАСИЛИЙ ФИЛИППОВИЧ
99. ПОПОВ МИХАИЛ СЕВАСТЬЯНОВИЧ
100. ПОРОШИН АЛЕКСАНДР ПЕТРОВИЧ
101. ПОРОШИН АФАНАСИЙ МОИСЕЕВИЧ
102. ПОРОШИН ГЕОРГИЙ НИКОЛАЕВИЧ
103. ПОРОШИН ЕФИМ ЛАВРЕНТЬЕВИЧ
104. ПОРОШИН ИВАН КОНДРАТЬЕВИЧ
105. ПОРОШИН ИВАН МАКСИМОВИЧ
106. ПОРОШИН КИРИЛЛ ИВАНОВИЧ
107. ПОРОШИН КУЗЬМА ВАСИЛЬЕВИЧ
108. ПОРОШИН ПАВЕЛ УЛЬЯНОВИЧ
109. ПОРОШИН УСТИН УЛЬЯНОВИЧ
110. ПОРОШИН ФЕДОР САЗОНОВИЧ
111. ПОРОШИН ФЕДОР ФЕДОРОВИЧ
112. ПОРОШИН ФИЛИПП СЕВАСТЬЯНОВИЧ
113. ПОРОШИН ФИЛИПП ТИМОВЕЕВИЧ
114. ПОРОШИН ФЕДОР ФЕДОРОВИЧ
115. ПРОЖЕРИН ВАСИЛИЙ ЕФРЕМОВИЧ
116. РАСТОПИН МИХАИЛ ДМИТРИЕВИЧ
117. РЫЖКОВ ВАСИЛИЙ ПЕТРОВИЧ
118. СЕЛЕЗНЕВ ВАСИЛИЙ СТЕПАНОВИЧ
119. СЕЛЕЗНЕВ СТЕПАН ПАВЛОВИЧ
120. СЕМЯННИКОВ ВАСИЛИЙ АНИСИМОВИЧ
121. ТЮШЕВ АФАНАСИЙ ГРИГОРЬЕВИЧ
122. УСОЛЬЦЕВ ПЕТР МАРКОВИЧ
123. ФЕДОРОВ ПЕТР АЛЕКСАНДРОВИЧ
124. ФИРСТОВ АЛЕКСАНДР ВАСИЛЬЕВИЧ
125. ЧЕЧЕНЕВ НИКОЛАЙ МАКСИМОВИЧ
126. ШАРАПОВ СТЕПАН ИВАНОВИЧ
127. ШЕВЕЛЕВ МИХАИЛ НИКОЛАЕВИЧ
128. ШУРОВ МИХАИЛ ПОТАПОВИЧ
129. ШУРОВ ПЁТР АНДРЕЕВИЧ
130. ЩИПАЧЕВ ИВАН ТИХОНОВИЧ
131. ЮЖАКОВ ИВАН НИКИТИЧ
132. ЮЖАКОВ НИКИТА ЕФИМОВИЧ

**Участники войны, указанные на мемориальных досках у обелиска Памяти, не вошедшие в вышеуказанный список:**

1. БОБЫЛЕВ Ф.Г.
2. БОЧКАРЕВ Т. К.
3. БУХАРИН Ф.Т.
4. ГЛУШКОВ Н. П.
5. ДУРНОСОВ Б. А.
6. ДУРНОСОВ Д.Д.
7. ДЕНИСОВ Е. Н.
8. ДУРНОСОВ М. И.
9. ИКАНИН Н.А.
10. КОРОБИЦИН С.М.
11. КОРОБИЦИН Н.Л.
12. ЛЕВЕНСКИХ П.К.
13. МАРТЬЯНОВ А.М.
14. МАРТЬЯНОВ Я. В.
15. МАРТЬЯНОВ Г.З.
16. МОЛОКОВ П.С.
17. ЛОСКУТНИКОВ П.В.
18. ОЗОРНИН Я,С.
19. ОЗОРНИН Д.И.
20. ОЗОРНИН Н.М.
21. ОЗОРНИН А.В.

22. ОЗОРНИН А.М.
23. ОЗОРНИН Д.Ф.
24. ОЗОРНИН П.И.
25. ПАНОВ А.Н.
26. ПАНОВ И.Ф.
27. ПАДЕРИН А.Ф.
28. ПОПОВ Н. Т.
29. ПОПОВ А. Д.
30. ПОРОШИН В. Ф.
31. РАСТОПИН Ф. Д.
32. СТАРКОВ А.З.
33. СЕМЯННИКОВ Г.Я.
34. СЕМЯННИКОВ И. Е.
35. ТЮШЕВ П.И.
36. ТЮШЕВ Н. И.
37. ТЮШЕВ Н.Ф.
38. УСОЛЬЦЕВ П.Т.
39. УСТЮГОВ П.С.
40. ШУРОВ И.А.
41. ШУРОВ М.Х.
42. ЮЖАКОВ А.А.
43. ЮЖАКОВ П.К.
44. ЮЖАКОВ Д.Н.

---

## *Мы – дети военной поры*

*Мы в классе дремали устало,*
*Учебников нам не хватало,*
*Мы гибли зимою от стужи,*
*А летом от страшной жары.*
*И матери, прячась в сторонке,*
*Скрывали от нас «похоронки», –*
*Но мы уже всё понимали,*
*Мы – дети военной поры.*

*Привыкшие к грому фугаски,*
*Отцовской не знавшие ласки,*
*Курившие дома украдкой*
*Цыгарки из пыльной махры,*
*Ходившие в рваных опорках,*
*В горелых чужих гимнастёрках,*
*Мы – дети нелегкой Победы,*
*Мы – дети военной поры.*

***М. Матусовский***

# ОБУХОВСКОЕ СЕЛЬСКОЕ ПОСЕЛЕНИЕ

*Касаюсь мрамора могильных плит,*
*Как шрамы, под рукой*
*шершавы даты….*
*Здесь спят в боях погибшие солдаты,*
*Но наша память никогда не спит.*
*Никто не заставлял, они шли сами,*
*Хотя имели жизнь всего одну,*
*Но покидали мать, детей, жену,*
*Чтоб мы под мирным небом*
*жили с вами.*
*Их подвига воспеть я не берусь.*
*Но, не кривя душой, одно скажу я:*
*У них учусь беречь я жизнь чужую*
*И мужеству бессмертия учусь…*

# ОБУХОВСКИЙ
## сельский совет

*В годы Великой Отечественной войны*
*из села Обуховского*
*на фронт ушло 420 человек,*
*221 человек не вернулся*
*в родные края.*

***Дети войны…***
***Как они жили, как страдали,***
***Сквозь слёзы это вспоминали.***
***И вы их не судите строго –***
***Была нелёгкой их дорога.***

*Ржанникова Татьяна Афонасьевна.*

*Сестра Лидия Афонасьевна.*

Из воспоминаний
**Татьяны Афонасьевны Ржанниковой:**

– Хочется рассказать о своём отце и брате, которые защищали нашу Родину от фашистов. Мой отец, **Берюхов Афонасий Федотович,** 1900 года рождения, родился в деревне Козонковой Камышловского района Свердловской области в многодетной семье. Кроме него, в семье было ещё три сестры и четверо братьев. Из детей он был средним, но наравне со старшими детьми охотно помогал родителям по хозяйству, присматривал за младшими. После окончания школы в 16 лет пошел работать на Камышловский мукомольный завод.

В 1920 году он познакомился с нашей мамой, Екатериной Петровной, и вскоре они поженились. В 1921 году у них появился первенец Володя, чуть позже родилась дочь Лидия, а в 1931 году родилась я, Татьяна.

Семья у нас была дружная, несмотря на то что отец много работал, он всегда находил время для своих детей. Вечерами на берегу Пышмы жгли костры, пекли печёнки. Мы были очень довольны.

Он много трудился и нас приучал к труду. Вместе работали на огороде, брал нас с собой на покос.

Брат Володя, когда подрос, работал вместе с отцом на мукомольном заводе грузчиком.

Жили мирно, ничто не предвещало беды, но наступило 22 июня 1941 года. Отец и брат Володя ушли на фронт защищать Родину от фашистов. Сначала от них приходили письма. Володя был минометчиком, а в феврале 1942 года пришла похоронка, где было сказано: рядовой Берюхов Владимир Афонасьевич пропал без вести.

Последнее письмо от отца было в июне 1942 года. Он писал, что Красная Армия разгромит фашистов и он вернется с Победой в родной дом к семье. Но это не свершилось. В конце лета 1942 года пришла похоронка и на отца. Было сообщено, что Берюхов Афонасий

*Семья Берюховых: отец – Афонасий Федотович (погиб 15 августа 1942 года), сын Владимир (погиб в феврале 1942 года, место захоронения неизвестно) и мать – Екатерина Петровна.*

Федотович погиб 15.08.1942 года в Смоленской области в деревне Рябиновка, где и похоронен в братской могиле.

В годы Великой Отечественной войны всем жилось трудно, так было и у нас, но все трудности мы перенесли, учились, работали.

После окончания школы я работала в Камышловской НГЧ, стаж работы 45 лет. В семье трое детей, сын Константин служил в десантных войсках на Дальнем Востоке.

Из воспоминаний
**Людмилы Васильевны Низовцевой (Беляевой):**

*Низовцева Людмила Васильевна.*

– Родилась я 25 ноября 1932 года в деревне Грязнушка Обуховского сельского совета. Отец, **Беляев Василий Фёдорович,** 1909 г.р., до Великой Отечественной войны работал на железной дороге в Камышлове. Мать, Казанцева Вера Ивановна, работала там же. Каждый день надо было идти на работу, а от дома до города 9 километров почти, и ходили пешком, транспорта никакого не было в то время. А работать необходимо, надо было на что-то жить, учить, кормить и одевать детей.

Василия Фёдоровича в 1942 году призвали в армию, на войну. Воевал он на Смоленщине, там и пропал без вести в начале 1943-го. Мне тогда было три года, а старшей сестре Любе – четыре.

Мама на работе, мы дома с бабушкой, Казанцевой Александрой Петровной. Трудно было жить всем, голодно. Но спасала нас корова, которую держали, как бы ни было тяжело с сеном, до 1947 года.

Я после окончания семи классов Обуховской школы пошла по стопам отца и матери – стала работать на железной дороге, но проработала там недолго, тяжело ходить пешком так далеко. Устроилась в Обуховский дом отдыха.

В 1961 году вышла замуж и поехала с мужем искать счастья. Родился сын Юрий, жили мы тогда на Украине в Донецкой области. И вот сыну исполнилось 18 лет, призвали его на действительную службу. Служил он в Эстонской ССР, городе Валга. Служил честно, добросовестно, защищая своё Отечество. Мы часто вспоминали с ним моего отца. Сейчас сын работает оператором связи в городе Авдеевка Донецкой области.

Из воспоминаний
**Зинаиды Петровны Берюховой:**

– Хочу рассказать о своем отце, **Новосёлове Петре Михайловиче,** 1905 года рождения, и его семье. Он всю жизнь проработал в колхозе в Тавдинском районе. По профессии был ветработником, посвятил себя животноводству. 2 сентября 1941 года был призван на действительную военную службу.

Воевал Пётр Михайлович под Ленинградом. Первые 1,5 года семья получала письма часто, потом все реже, и последнее письмо было в конце 1943 года. Он писал, что воюет под Ленинградом, сопровождает и охраняет грузы и раненых, которых перевозили по «дороге жизни» по Ладожскому озеру. В начале 1944 года пришло извещение, что Пётр Михайлович пропал без вести.

В семье осталось четверо детей. Мама, Анна Васильевна, работала от зари до зари в колхозе, за детьми ухаживала бабушка, Ксения Емельяновна.

*Берюхова Зинаида Петровна.*

Она нас кормила, обстирывала. Съедали всё, что можно было есть, – траву, ягоды, грибы. Сосновый бор от деревни был недалеко, так мы из него не выходили. Однажды пошли в поле, наелись белены, все отравились. Лежали неделю, думали, не выживем. Единственная надежда была на молоко. Корова в хозяйстве была не только кормилицей, но и тягловой силой – на ней возили дрова, сено. Сено заготавливали всей семьей по берегам, закоулкам, полянкам в лесу. Жили в совхозном доме. Собственный дом появился, когда переехали в Городище.

Так и жили без отца и все надеялись, что отец вернется. Жили, учились, и вот пришла пора выбирать профессию. Я пошла по стопам отца и получила профессию зоотехника в Ирбитском сельскохозяйственном техникуме. По направлению работала зоотехником в Камышловском совхозе, на Обуховской свиноферме. Название совхоза менялось, но я оставалась работать на Обуховской ферме помощником бригадира, осеменатором. Стаж работы 37 лет.

Сын Олег служил в Хабаровском крае водителем, внук Александр служил в Оренбургской области в мотострелковой дивизии.

* * *

*Ты спроси сегодня у земли:*
*отчего седые ковыли?*
*Почему бывает красным снег?*
*Наяву бывает, не во сне.*
*Много лет над миром тишина,*
*много лет у мамы седина,*
*Много лет мы в этой тишине смотрим*
*фильмы о большой войне...*
*Память сердца, слышишь, не остынь...*

Из воспоминаний
**Валентины Егоровны Файззулиной (Салтановой):**

*Валентина Егоровна Файззулина (Салтанова).*

– Родилась 26 декабря 1941 года в поселке Ертарка Тугулымского района Свердловской области в семье **Салтанова Егора Демьяновича,** 1905 года рождения, и Ольги Тарасовны, 1907 года рождения.

Отец работал до войны мастером Лесохима Тугулымского района, а мать – на кирпичном заводе. Ждали долгожданного ребёнка, но вот беда – началась Великая Отечественная, и Егора Демьяновича мобилизовали защищать Родину от фашистов. И повоевать, скорее всего, долго не пришлось ему, так как в извещении о гибели написано: пропал без вести.

Жизнь Ольги Тарасовны с маленькой дочкой была невыносимой, жили в государственной квартире, в годы войны работала в колхозе, родственников поблизости не было.

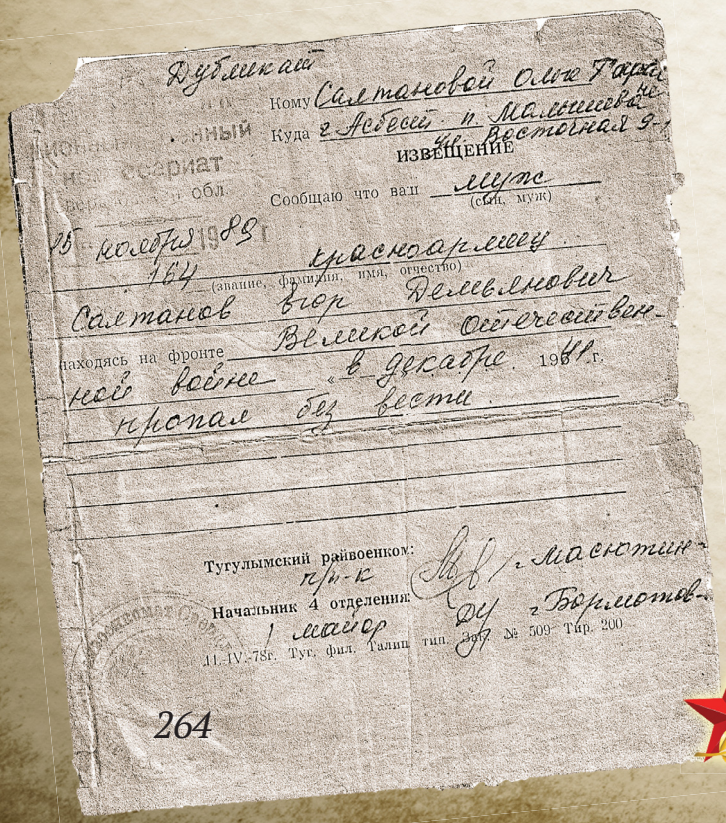

Дубликат

Кому Салтановой Ольге Тарасовне

Куда г. Асбест п. Малышева ул. Восточная 9-1

ИЗВЕЩЕНИЕ

Сообщаю что ваш муж (сын, муж)

15 ноября 1989 г.

164 красноармеец (звание, фамилия, имя, отчество)

Салтанов Егор Демьянович

находясь на фронте Великой Отечественной войне в декабре 1941 г.

пропал без вести

Тугулымский райвоенком: п/п-к г. Масютин

Начальник 4 отделения: 1 майор ДУ г. Бормотов

11.IV.78г. Туг. фил. Талиц. тип. Зак. № 509 Тир. 200

И вот решила перебраться к своей сестре – вместе жить легче. С дочкой, которой было 4 года, зимой, девочку везла на санках, двигалась от деревни к деревне, так и прибыли в деревню Гомзиково Басмановского сельсовета Буткинского района. У тёти мы с мамой жили долго, там я в школе училась, закончила 7 классов. Потом переехали в поселок Новый Камышловского района, поступила учиться в Режевской сельхозтехникум на бухгалтера, закончила, дальше переехали жить в город Камышлов, а затем – в село Обуховское.

Так вместе с мамой, а затем с мужем, странствовали по Уралу. Мама везде работала в колхозе, я сменила много мест работы: п. Новый, кладовщик в совхозе, в Камышлове няней в детском саду, дежурной в пункте подмены.

Жили всегда в казённых квартирах, только вот к старости имеем с мужем Василием свою собственную квартиру...

**Леонид Павлович Коряпин**

*Леонид Павлович Коряпин.*

Проживает он с женой, Ниной Ильиничной, в Обуховском не так давно, чуть более трёх лет. Но односельчане знают его, т.к. он более 30 лет работал на руководящих должностях на предприятиях, расположенных на территории Обуховского сельсовета – это Камышловская нефтебаза, ДРСУ-3, Сельхозтехника.

Его отец, **Коряпин Павел Петрович,** погиб в годы Великой Отечественной войны, убит 31 октября 1942 года в д.Борисенко Изкоскинского района Смоленской области. Когда Павла Петровича забрали на войну, ему шел 30-й год, в семье было 5 детей – четыре сына и дочь, младшему, Леониду, было всего два месяца. Жила в то время семья в Кировской области. Мария Филимоновна в 24 года осталась вдовой. Жили бедно, еды, одежды не хватало. И всё же на семейном совете решили завести скотину – корову, овец, кур, гусей, уток, даже голубей держали. Ухаживали за скотом все – от мала до велика, понимали, что матери приходилось очень трудно. Работа в колхозе, да ещё и дома забот хватало.

Когда подросли сыновья у Марии Филимоновны – стало жить полегче, они начали работать, тоже в колхозе, получали зерно, которое мололи на мельнице. Все юноши служили в армии. Леонид Павлович служил три года в Прибалтике. После службы в армии семья приехала в Пышминский район, потом – в Камышлов.

В семье у Леонида Павловича один сын – Игорь. Радостью для Леонида Павловича и его жены Нины Ильиничны являются внучки Кристина и Алина.

Из воспоминаний
**Нины Яковлевны Труфановой,**
1939 г. р.:

*Труфанова Нина Яковлевна.*

Мой отец, **Трофимович Яков Кириллович,** родился в 1906 году в Башкирской АССР, Иглинского района, Кольговский с/с, д. Петровская. Жили мы на хуторе до 1931 года, потом всех объединили в колхоз. Жили в своём недостроенном доме, отец так и не успел закончить строительство. В 1941 году ушёл на фронт, его провожали мама, Трофимович Лидия Алексеевна, и старший брат восьмилетнего возраста. Погиб отец 29 апреля 1942 года в Ленинградской области, в Чусовском районе.

В семье было трое детей, мама ждала четвёртого ребенка. Мой брат родился после похоронки на отца. Жизнь была очень тяжёлая: мать с братом работали в колхозе с раннего утра до позднего вечера, а мне было три года, подросла – выполняла всю работу по дому, огороду, по уходу за животными, играть было некогда. Младший брат умер, едва прожив два года.

Но жизнь шла, мы росли, учились в школе. Я закончила 10 классов, старший брат после школы закончил курсы трактористов, отслужил в рядах Советской Армии, в Германии, тогда, в 1957 году, всей семьёй переехали на Кубань.

Там я работала в совхозе, вышла замуж и вместе с мужем объехали всю Россию.

Уже в сентябре 1978 года приехали в село Обуховское. Здесь выросли мои дети – два сына и дочь. Александр служил в ВВС в Монголии, Андрей – в десантных войсках в России.

Дети и внуки Якова Кирилловича Трофимовича продолжили дело отца, деда – защищать Родину.

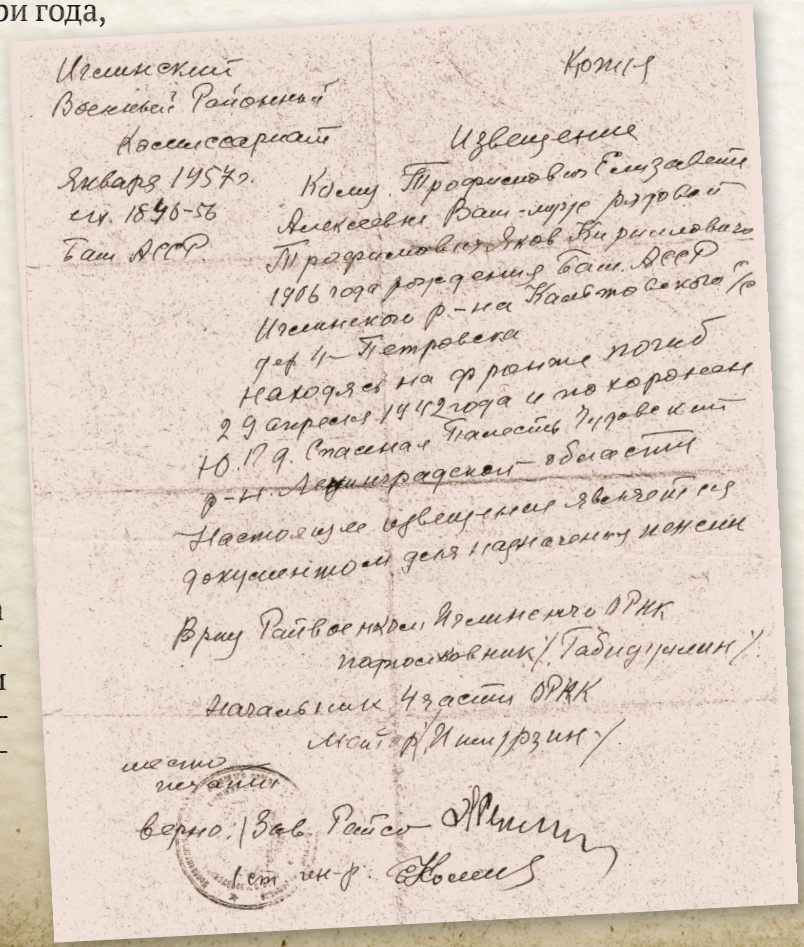

Иглинский
Военный Районный
Комиссариат
Января 1957 г.
ин. 1846-56
Баш АССР

Копия

Извещение

Кому Трофимовичу Елизавете Алексеевне Ваш-муж рядовой Трофимович Яков Кириллович 1906 года рождения Баш. АССР Иглинского р-на Кольговского с/с дер. Петровска находясь на фронте погиб 29 апреля 1942 года и похоронен Ю.П.Д. Спасская Палесть Чудовский р-н Ленинградской области

Настоящее извещение является документом для назначения пенсии

Врид Райвоенком Иглинского ОРНК
подполковник /Габидуллин/

Начальник 4 части ОРНК
Майор /Имирзин/

место печати

верно: Зав. Райсо [illegible]
1 ст. ин-р [illegible]

Из воспоминаний
**Михаила Матвеевича Дружинина:**

*Дружинин Михаил Матвеевич.*

– Мой отец, **Дружинин Матвей Степанович,** был мобилизован на Великую Отечественную войну в 1941-м, погиб в этом же году.

До ухода на фронт отец работал председателем колхоза «Заветы Ильича» Ирбитского района, а моя мама, Анфиса Ивановна, пекла хлеб в колхозной пекарне. Когда отец погиб, мне было всего четыре года, а сестре Анастасии – 6 лет. В годы войны жить было трудно: не хватало пищи, одежды, из-за бескормицы в 1948 году переехали в Камышлов, поближе к родственникам.

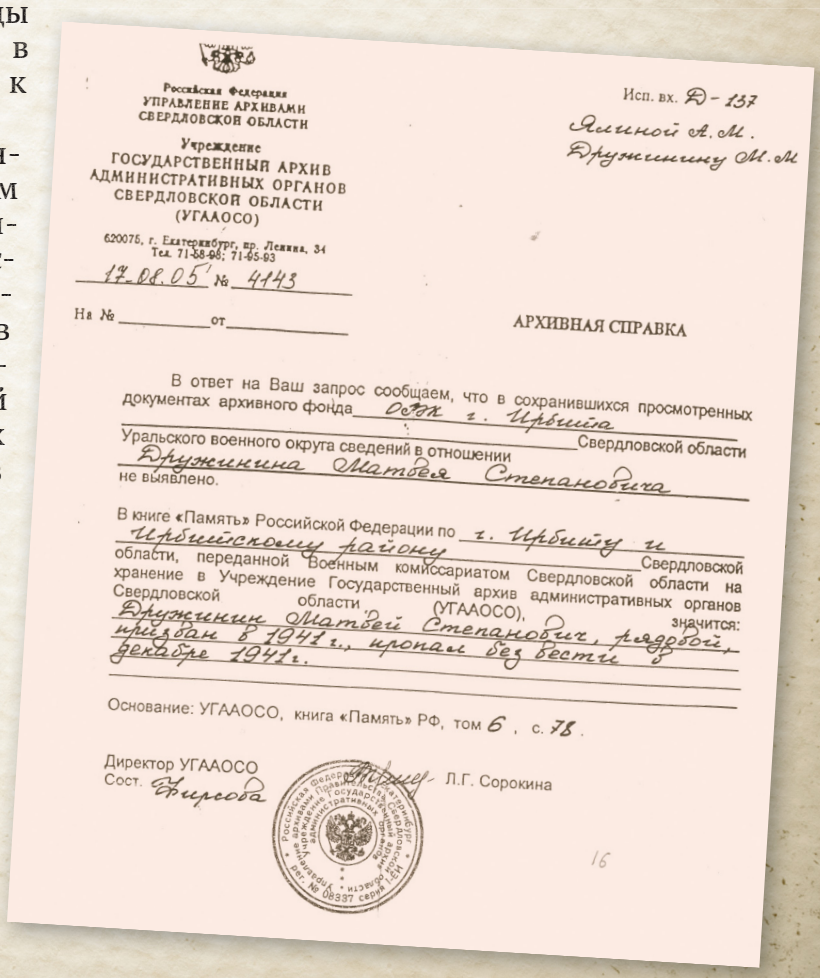

Российская Федерация
УПРАВЛЕНИЕ АРХИВАМИ
СВЕРДЛОВСКОЙ ОБЛАСТИ

Учреждение
ГОСУДАРСТВЕННЫЙ АРХИВ
АДМИНИСТРАТИВНЫХ ОРГАНОВ
СВЕРДЛОВСКОЙ ОБЛАСТИ
(УГААОСО)

620075, г. Екатеринбург, пр. Ленина, 34
Тел. 71-58-96; 71-65-93

17.08.05 № 4143

На № _____ от _____

Исп. вх. Д-137
Ялиной А.М.
Дружинину М.М

АРХИВНАЯ СПРАВКА

В ответ на Ваш запрос сообщаем, что в сохранившихся просмотренных документах архивного фонда Отд. г. Ирбита Уральского военного округа сведений в отношении Свердловской области Дружинина Матвея Степановича не выявлено.

В книге «Память» Российской Федерации по г. Ирбиту и Ирбитскому району Свердловской области, переданной Военным комиссариатом Свердловской области на хранение в Учреждение Государственный архив административных органов Свердловской области (УГААОСО), значится: Дружинин Матвей Степанович, рядовой, призван в 1941 г., пропал без вести в декабре 1941 г.

Основание: УГААОСО, книга «Память» РФ, том 6, с. 78.

Директор УГААОСО Л.Г. Сорокина
Сост. Бирюева

16

В семье у меня двое детей: дочь Ирина, сын Валерий.

Из воспоминаний **Аркадия Александровича Булатова:**

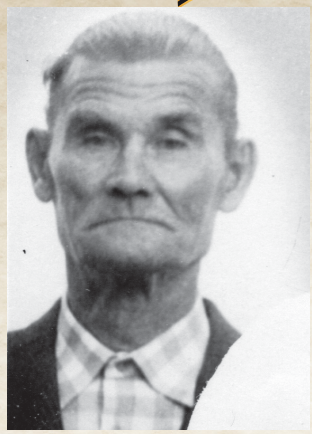

*Аркадий Александрович Булатов.*

*Александр Лаврентьевич Булатов.*

– Мой отец, **Александр Лаврентьевич Булатов,** родился в 1909 году в д. Погорелке Камышловского района. Работал мельником сначала на Погорельской мельнице, потом – на Подмоговской, затем – на Казаковской, а перед войной – на Обуховской (Юдинской) мельнице, там и жила семья. На Юдинской мельнице Александр Лаврентьевич был старшим мельником, в его обязанности входило следить за сохранностью плотины, кто соломы привезёт, кто опоку. Все работы выполнялись на лошадях.

В семье росли два сына: мне, когда отец ушел воевать, было 9 лет, Валерию – 11 месяцев. Мама, Анастасия Александровна, в годы войны работала сторожем на мельнице.

…Александр Лаврентьевич писал письма своим родным, но они не сохранились. Он был ранен, лежал на излечении в госпитале Челябинска, но родным об этом не сообщил. Принимал участие в форсировании Днепра. Он был связистом.

В конце 1943 года семья получила извещение, что Александр Лаврентьевич пропал без вести в сентябре 1943 года.

В семье Александра Лаврентьевича дети, внуки, правнуки – мальчики. Они продолжили путь своего родственника. Аркадий служил в Белоруссии – был командиром танка, три года. Валерий – в танковых войсках на Камчатке, 5 лет.

Внуки: Александр после окончания УПИ (по специальности инженер вычислительной техники) служил в Германии; Андрей защищал нашу страну на Китайской границе.

Правнук, Роман, служил в танковых войсках, после службы стал работать в ОВД.

Трудовая биография Аркадия Александровича Булатова связана с Камышловским заводом «Урализолятор», проработал он там более 40 лет.

* * *

*Смотрят на вас, как живые,*
*Сильные, бесстрашные бойцы,*
*Любимые и самые родные.*
*Навсегда им жизнь остановила*
*Пуля беспощадная и злая.*
*Сколько слёз и горя причинила*
*Матерям и жёнам, что читают*
*Страшные конверты с похоронкой…*
*А детишки малые играют,*
*Беззаботно, на полу, в сторонке.*
*Глупые, пока не понимают.*
*Что не прикоснуться никогда им*
*К папам своей крохотной ручонкой…*

Из воспоминаний **Анны Михайловны Панкратьевой:**

*Кипрушкин Михаил Трофимович, погиб 14 марта 1942 года под городом Ржев.*

– Наш отец, **Кипрушкин Михаил Трофимович,** родился в 1900 году в деревне Кипрушкиной Пышминского района Свердловской области. Его родители были крестьяне-земледельцы, им приходилось много работать. Кроме моего отца, они имели еще одного сына – Василия. Он был старшим.

Чуть повзрослев, дети помогали родителям выполнять самую различную работу, связанную что с землей, что со скотом.

Достигнув призывного возраста, оба отслужили срочную службу в Красной Армии, вернулись домой, работали на производстве столярами, обзавелись семьями. Родились дети, каждая семья имела по пять детей. Братья были трудолюбивыми и добросовестными, хорошими семьянинами.

В коллективе и у руководства производства отец пользовался уважением, был примерным, исполнительным человеком.

Началась Великая Отечественная война. В августе 1941 года отца снова призвали в Красную Армию, и в составе воинской части отправили на фронт. Уходя, папа дал наказ маме, чтобы о нем не плакала, берегла себя и нас, детей. Он очень переживал, как бы мы не остались круглыми сиротами. Мама горько плакала, провожая отца. И все же нашла в себе силы, оставшись без мужа, крепилась, как могла. Пятеро детей остались полусиротами! Маме одной предстояло, кроме меня, воспитать и вырастить еще четырех. Это две моих сестры и два брата: Тамара, 1932 г.р. (Бажукова Тамара Михайловна), Александра, 1937 г.р. (Пискоровская Александра Михайловна), Алексей, 1935 г.р. (Кипрушкин Алексей Михайлович), Борис, 1940 г.р. (Кипрушкин Борис Михайлович). Маме и нам очень трудно была жить, ведь всех нас надо было как-то накормить, одеть, обуть.

Вскоре после отправки папы на фронт мы получили от него долгожданное письмо из Шадринска, из которого стало известно, что его путь лежал на Москву. Второе письмо, оно же последнее, пришло из Данилова Московской области.

А уже в апреле 1942 года пришла печальная весть. В похоронке было сказано, что папа погиб 14 марта 1942 года на Калининском фронте под Ржевом, в 42-х километрах от города. Это было большое горе для всех нас. Горечь утраты и память об отце никогда не покидала нашу большую семью.

Где конкретно и как погиб наш отец – эти думы, мысли постоянно волновали нас! Мы сделали запрос в Ржевский райвоенкомат с целью узнать обстоятельства гибели и место захоронения отца. Через некоторое время пришел положительный ответ. Нас пригласи-

*Сёстры Бажукова Тамара Михайловна и Панкратьева Анна Михайловна.*

ли приехать в Ржев на 45-ю годовщину Великой Победы. Всей семьёй мы отправились в этот многострадальный героический город.

В военкомате города Ржева нас хорошо встретили, расспросили, кто мы, откуда приехали, кто нас интересует из погибших родственников, разместили в одной из комнат, показали столовую, киоск, где можно было приобрести цветы, венки. Примечательно, что в военкомате в зале вдоль стены висела большая красочная панорама боя наших воинов с фашистами. Взгляд от неё невозможно было оторвать, настолько она подействовала на нас психологически. Рассматривая её, чувство горечи и сострадания испытывали не только мы, но и другие. На эту встречу отовсюду стеклось много народу.

На следующий день на автобусе мы приехали на братскую могилу павших воинов, где похоронен и наш отец. Нас сопровождала женщина-гид. Мы узнали, что братская могила здесь не одна, их вокруг Ржева много.

Нам рассказали, насколько жестокие и кровопролитные бои проходили здесь, о тех тяжёлых и невыносимых условиях, в которых находились наши воины: холод зимой, жара летом, болота, отсутствие дорог, голод, нехватка продовольствия, оружия и боеприпасов. Кругом сеялась смерть… Особый урон нашим войскам наносила авиация противника в первоначальный период войны. Бомбовые удары с воздуха, стрельба по людям из пулемётов пикирующих с пронзительным воем самолетов-штурмовиков. Один только их вой наводил на людей страх и ужас, заставляя воинов вгрызаться в землю. Особую охоту немецкая авиация вела за нашими санитарными поездами с ранеными. Сколько она принесла смерти… Обычным явлением

были минометные взрывы, стрельба и свист пуль из стрелкового оружия, непрекращающиеся бои, атаки и оборона, переход из рук в руки местных населённых пунктов.

Гид пояснила: «Здесь столько погибло наших и немцев, что некуда было ступить, вся земля в этих местах была завалена трупами, усеяна костями и черепами, пропитана кровью, а вода в Волге была красной от неё». Вот такие факты запомнились нам из выступления гида.

По рассказам местных жителей, которых осталось немного по понятным причинам, до сих пор много костей находят в земле, а это значит, что убитые не были захоронены. Незахороненные считаются без вести пропавшими. Поисковым отрядам иногда удаётся среди костей обнаружить смертные медальоны с короткими записками, в которых указаны Ф.И.О., адрес погибших. Это считается большой удачей, так как убитые из «без вести пропавших» становятся «погибшими», и о них узнают родственники.

…И вот мы на братской могиле. Она ухожена, большой памятник из камня, у основания его много цветов, целый оазис. Мы дополнили его свежими цветами. На мраморной плите фамилии и имена погибших. Ищем глазами и находим фамилию нашего отца. Волнение охватило нас, сердца учащённо и трепетно забились в груди. В первую минуту в нашем сознании возникла мысль: «Так вот где похоронен наш отец, и мы на могиле его!» Стоим молча, опустив головы, слёзы наворачиваются на глаза. Первую мысль сменяют другие: «Что же наделала эта проклятая война! При каких обстоятельствах погиб наш папа?» Ответа на эти вопросы мы не нашли. И все же, побывав на могиле отца, мы получили некоторое удовлетворение. Сейчас мы знаем точное место его захоронения. Прощаясь с прахом отца, негромко сказали: «Вечная память тебе, папа, и всем воинам, лежащим в этой могиле!»

Здесь, у могилы отца, вспомнилось и детство. А было ли оно вообще? Нет, настоящего не было. Была постоянная нужда, работа.

Не могли мы не вспомнить и нашу маму, Антонину Алексеевну. Она ушла из жизни, когда ей было 77 лет. Мама воспитала нас одна, подняла всех на ноги, хотя это было очень трудно! В годы войны она работала на производстве, а дома вела большое хозяйство. Везде надо было успеть. Мы, дети, как могли помогали ей во всём.

Удивляемся, как только мама смогла, морально и физически, вынести эти военные и послевоенные невзгоды. С войны не вернулись домой и два её брата – Дмитрий и Алексей. Без вести пропали. Ещё один брат, Павел, израненный вернулся с фронта. Шесть раз он был ранен, и от полученных ран вскоре скончался. А самый старший брат, Иван, участник еще Гражданской войны, испытав трудности и лишения в той войне, заболел и умер еще до начала Великой Отечественной войны. С нежностью и любовью вспоминали и вспоминаем мы нашу маму, она была и настоящей труженицей тыла.

Как бы обрадовался папа, если бы был жив, узнав, что у него четыре внука: Коля, Андрей, Павел, Владислав, и четыре внучки: Наталья, Алевтина, Елена, Татьяна. Есть и девять правнуков…

Из воспоминаний
**Александры Фёдоровны Филимоновой:**

*Яшин Фёдор Иванович.*

*Филимонова Александра Фёдоровна.*

– Я не очень много знаю о своём отце, **Яшине Фёдоре Ивановиче,** но всё-таки воспоминания есть. Он родился в 1908 году в деревне Чулинса Бельковского района Рязанской области.

У них с женой, Анной Семёновной, было семеро детей: два сына и пять дочерей. Занимались крестьянским хозяйством, отец работал плотником в колхозе. С ними совместно жили родители Фёдора Ивановича: Иван Михайлович и Мария Герасимовна.

Отец был призван на фронт в самом начале войны. В семье остались стар да мал: старшей дочери было 13 лет, но она была инвалидом 1-й группы, а младший родился 24 августа 1941 года. Помогал подняться нашей семье дед – Иван Михайлович.

Фёдор Иванович воевал в звании ефрейтора, был наводчиком первой стрелковой бригады. В начале 1942 года был ранен, после госпиталя получил отпуск на долечивание и месяц жил дома. Мама рассказывала, что я, четырёхлетняя, никому не давала застёгивать гимнастёрку у отца, видимо, делать это мне нравилось. После излечения снова фронт, бои страшные, и вот в 1943 году получили похоронку, что наш отец, Яшин Фёдор Иванович, пропал без вести 28 марта 1943 года.

Вот так и жили, не видев отца с детских лет, только смотрели на фотографию, где ему 30 лет.

Сейчас из всех детей осталось в живых двое: Александра и Тамара. Прошли годы, и его внучка, Корнева Наталья Павловна, обратилась в Архив Вооружённых Сил с целью узнать, где воевал и погиб её дед. Так мы узнали, что Яшин Фёдор Иванович захоронен в братской могиле в Ленинградской области, Калиновский район, гора Пушкинская. На мемориале у братской могилы его фамилия «Яшин Ф.И.». Место захоронения посетил его правнук Максимов Алексей Геннадьевич.

*Мемориал в Ленинградской области и плита, где увековечена фамилия Яшина Ф.И.*

Вот так мы и прожили без отца, деда, прадеда. Если бы была возможность всех собрать! У него было семеро детей, больше десятка внуков, правнуков тоже столько, есть уже и праправнуки.

Мужчины продолжили дело Фёдора Ивановича – защищать Родину. Они служили в разных территориях: Ленинградская область, город Чебаркуль, Германия, Чехословакия, Афганистан, Архангельская область, город Выборг. Яшин Валерий Алексеевич служил на границе с Китаем со своей собакой. Все они несли службу честно и добросовестно, стояли на защите Отечества.

Из воспоминаний
**Анатолия Дмитриевича Щипачёва:**

*Щипачёв Анатолий Дмитриевич.*

– Наш отец, **Щипачёв Дмитрий Никонорович,** родился 8 февраля 1910 года, в семье крестьян в деревне Володиной Камышловского района Свердловской области. Его мать – Щипачёва Дарья Петровна, отец – Щипачёв Никонор Яковлевич. Дарья Петровна умерла от тифа в 1921 году. Рос с отцом и мачехой. Учился в сельской школе. Во время коллективизации окончил ветеринарные курсы и работал председателем колхоза.

Однажды при поездке в Госбанк им была утеряна сумка с документами и колхозными облигациями Госзайма, за что был осуждён и отправлен на строительство каналов «Москва-Волга» и «Беломорканал». Имущество и дом конфисковали в пользу колхоза. Жену его (нашу маму) Щипачёву Евдокию Марковну отправили на лесозаготовки. В доме их сделали конюшню для жеребят. После того как отец был помилован и освобождён, он разыскал жену, и в д. Володину они уже не вернулись. Работал лесником в селе Ильинском. В начале 1941 года с женой и двумя детьми переехал в Захаровское, где и работал в сельпо. В Захаровском родился и третий ребёнок.

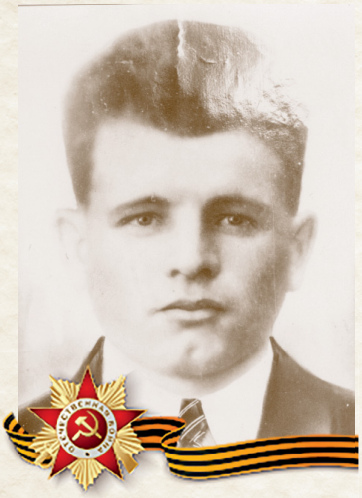

*Щипачёв Дмитрий Никонорович.*

О начале войны работники военкомата в селе объявили 23 июня 1941 года, т.к. радио в селе не было. 24 июня 1941 года были призваны первые мужчины из Захаровско, в том числе и отец.

Письма приходили сначала с дороги, а потом и с фронта. Писал, что бомбили эшелон ещё по дороге на фронт. Дальше добирались пешком. Писал, что самолётов вражеских над ними кружится, как воронья. Маскируемся, как можем. Винтовка одна на двоих. Последнее письмо было из г. Осташков Калининской области. Писано было 11 августа 1941 года, и потом никаких вестей. На все запросы ответ наша мама получила только в июне 1947 года, т.е. через два года после войны. Сообщалось, что «Шипачёв Митрий Никандрович, в боях за социалистическую Родину, пропал без вести в октябре 1941 года». Где произошла ошибка в написании фамилии, имени и отчества, здесь, в военкомате во время призыва, или же после? Или же это ошибка штабного писаря? Вопрос остаётся открытым.

Из воспоминаний
**Раисы Николаевны Дерябиной (Семёновой):**

*Дерябина Раиса Николаевна.*

– Мне шёл пятый год, когда моего отца, **Семёнова Николая Андреевича,** призвали в армию защищать нашу Родину от фашистов. Ему в то время было сорок лет. До армии он долгое время работал председателем Обуховского сельпо. Со слов мамы, Семёновой Евдокии Борисовны, он очень любил детей, в письмах с фронта всегда спрашивал, не холодно ли мне на улице, беспокоился, чтобы я была всегда в тепле, не болела, просил, чтобы мама купила мне санки. Даже там, на фронте, отцы думали о своих детях, а не о себе. Письма отец писал часто. Последнее было получено 19 января 1942 года.

Выдержки из письма: «Служу на Калининском фронте. В настоящее время я жив, здоров, был в бою на передовой 36 дней и остался жив. Но шинель вся прострелена, а сам я даже не ранен. Сейчас стоим в обороне, ожидаем переброску на юго-западный фронт. Я думаю о вас. Дуня, вывезла ли дрова, сено? Сделайте запас хлеба, с хлебом жить веселее. Может получиться случай, что меня покалечат, или убьют, ведь здесь каждая мина может взорваться. У врага на это смелости хватает, их авиация часто бомбит нас в тылу и на фронтах. Но и наши на всех фронтах наступают. Ребят наших знакомых осталось очень мало, которые убиты, а раненые уехали в госпиталь. Видаюсь ежедневно с Боровских Семёном Андреевичем, с Семёновым Костей (кокшаровским), с Ширыкаловим Николаем (шилкинским), вместе едим и

*Семёнов Николай Андреевич, 1900 года рождения. Призван на фронт в августе 1941 года. Погиб в марте 1942-го. Место захоронения неизвестно.*

*Семья Семёновых. 1939 год.*

спим. Зима здесь суровая, такая же, как у нас дома, но приходится иногда спать под открытым небом…»

В марте 1942 года мы получили извещение, что отец пропал без вести.

*… Его зарыли в шар земной.*
*А был он лишь солдат.*
*Всего, друзья, солдат простой –*
*Без звания и наград.*
*Ему, как мавзолей, земля*
*На миллион веков…*

А жизнь продолжалась, мама работала в колхозе, я училась в школе. Помогала бабушке Устинье Андреевне жать рожь на отведённом участке на колхозном поле, маме помогала пасти свиней (она работала свинаркой). Закончила 10 классов, потом Свердловский пединститут. Поработала в школе учителем 25 лет, затем 9 лет председателем исполкома Обуховского сельского совета.

Когда уже была на пенсии, работала в школьном краеведческом музее. Много лет возглавляла совет ветеранов…

**Из воспоминаний Галины Васильевны Чуркиной:**

*Чуркина Галина Васильевна.*

*Кузнецов Виктор Иванович, погиб в декабре 1943 г. Место захоронения неизвестно.*

– Нелёгкая судьба была у нашей мамы, Евдокии Ивановны Митрофановой. От первого брака у неё остался сын Виктор Кузнецов, отец которого умер молодым. Потом мама вышла замуж за В.Г. Митрофанова. У них родились мы, три дочери.

Папа был председателем колхоза, и нам выделили большой старинный дом, хозяина которого раскулачили. На первом этаже никто не жил, там хранили зерно, пекли хлеб, гуси выпаривали потомство. Я помню старинную большую печь, на которой мама пекла очень вкусный хлеб. Позднее на первом этаже сделали две квартиры для колхозников.

А на втором этаже жила наша семья, родители и мы, три сестры: старшая 1933 года рождения, средняя – 1938-го, и я, родившаяся на пятый день войны. Мне исполнилось только два месяца, когда отца и брата отправили на фронт. И больше мы их никогда не видели. Помню, что у нас хранилось много их фронтовых писем. А сёстры вспоминают, как маму привезли домой на лошади из сельсовета, где ей вручили сразу две похоронки – на мужа и сына.

Напротив нашего дома стояла кузница, во время войны мама работала там молотобойцем. Когда умер её дядя, (он жил с нами), мама сама сковала ему крест, который и сейчас стоит на его могиле.

В 1950 году в нашу семью пришёл отчим – М.А. Кузнецов. Он помогал маме нас воспитывать, он был к нам очень добр, мы ему очень благодарны за всё. В 1963 году не стало мамы, в 75-м – отчима, а дом наш крепко стоит на прежнем месте. Построенный ещё в прошлом веке, он стал свидетелем многих исторических событий: раскулачивание, становление советской власти, в годы войны оттуда ушли на фронт родные люди. А для меня родительский дом – начало начал. Не одно поколение родилось и выросло в его стенах, и почему-то помнится на потолке балка с крюком, на котором держалась наша зыбка, и ещё – мамины руки, качающие её. Добрая память нашей маме!

**Из воспоминаний Геннадия Павловича Казанцева:**

*Геннадий Павлович Казанцев.*

*Анна Афонасьевна Казанцева.*

– Мой отец, **Казанцев Павел Афонасьевич,** до войны работал в совхозе имени Молотова Пышминского района ветеринаром. Он очень любил животных, особенно лошадей – у него была своя любимая лошадь. Когда началась война, он был мобилизован 9 июля 1941 года на фронт вместе со своей лошадью, служил в кавалерии.

В 1947 году приезжал папин друг, с которым они прошли три с лишним года войны, он рассказал: налетела фашистская авиация, бомбили долго. Командиры объявили, что если кто останется живым, то об этом надо сообщить родственникам. Я был ранен, а Павел Афонасьевич, наверное, погиб в этом бою…

Извещение, где было сказано, что он пропал без вести, мы получили в январе 1944 года.

Моя мать, Анна Афонасьевна, до войны работала в совхозной столовой, в семье было 5 детей, все мальчики, да еще бабушка. Надо было кормить, одевать всех, поэтому мама пошла работать свинаркой (там платили больше).

Мы ей во всём помогали: пасли поросят, убирали у них в клетках.

Но дома было голодно, спать ложились – есть всегда хотелось. Спали на полатях. Одежда износилась, не в чем было идти в школу.

Своей картошки не хватало. От отца остались некоторые вещи: гармонь, ружьё, велосипед – всё променяли на хлеб. Ещё на квартиру ставили людей, которые бежали от немцев. Одним словом, тяжело жилось…

Когда старший брат закончил 7 классов, стал работать в совхозе, на лошадях ездил в Камышлов на базу за комбикормами, ему было в то время 14 лет. Второй брат закончил только 5 классов, тоже стал работать в совхозе. Я закончил училище по профессии тракторист-машинист широкого профиля, проработал в Первомайском совхозе 7 лет. Вот так наша мама (как только хватило у неё сил!) дала нам, всем пятерым братьям, образование. Четверо из нас служили в Советской армии, кто 5 лет, кто три года.

**Из воспоминаний Галины Степановны Ожигановой (Кашиной):**

*Дочери фронтовика:*

*Клара Степановна.*

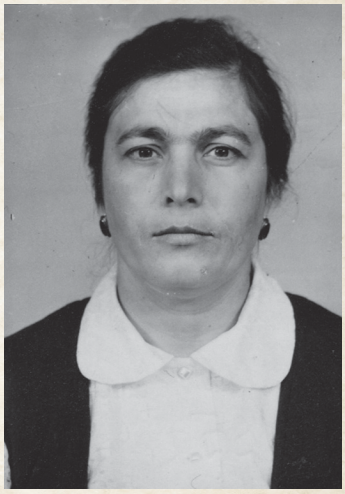

*Галина Степановна.*

– Хочу рассказать о своём отце, **Кашине Степане Гордеевиче.** До службы в армии в годы Великой Отечественной войны он работал в вагонном депо города Камышлова слесарем. Был одним из дисциплинированных рабочих в депо. На службу он был призван в начале 1942 года. Служил на кораблях. Письма с фронта от Степана Гордеевича приходили, но сохранились только два из них:

«30 августа 1943 года. Привет с фронта Отечественной войны.

Добрый день, здравствуй моя семейка, жёнка Антонида и милые дочери Клара и Галя.

С приветом к вашему сердцу ваш родной папа. Я спешу сообщить, что пока жив и здоров, я уже 4 дня на фронте, в боях пока не принимал участия. Но, Тоня, не бойся, я не в пехоте, я на море, если попадём в горячий бой, то раненого трудно меня ожидать. Море – берегов не видно, плыть далеко, но бывает возможность спастись. Если придется помереть – за Родину, за Сталина – вперёд!

Но хочется скорее закончить войну, прогнать немцев с нашей земли. Мне надо хорошо знать пулемёт, хорошо сбивать – метко – немецкие самолёты в воздухе. Я это уже умею делать.

Ещё я прошу тебя, Тоня, сфотографируй девочек и в следующем письме пришли мне. Не бойся, Тоня, я жив. И буду жив….»

«7 января 1944 года. Я спешу сообщить о своем здоровье. После ранения я нахожусь в госпитале, ещё болел желтухой, а теперь где-то продуло, ещё оставили в госпитале – не выписывают. А когда выпишут, я забочусь – попаду ли на свой боевой корабль. После госпиталя дают отпуск, но до дому ехать очень далеко.

Надеюсь, уж недалек тот час Победы, приеду домой и всё вам расскажу. Но долго от вас нет писем, а сейчас не пишите, так как у меня нет постоянного адреса…»

И ещё одно письмо с фронта получила семья от друга Степана Гордеевича:

«Здравствуй, незнакомая для меня Антонида. Пишет друг вашего мужа Кашина Степана. Я плавал с ним вместе на одном корабле и в настоящий момент вынужден сообщить для вас очень печальное известие. Что ваш муж Степан погиб смертью храбрых, героической смертью в бою с немецкими захватчиками за город Истергом. Он погиб, но мы жестоко отомстили за своего боевого товарища, за вашего мужа. Он погиб в марте. Ничего не поделаешь – война…»

Дома в деревне Казаковой остались жена Антонида Павловна и две дочери – Клара и Галя.

Антонида Павловна работала в колхозе на разных работах, дочери учились в школе. Было трудно жить, как и всем в то время.

Клара закончила 7 классов Обуховской школы. Затем в Камышлове, уже в вечерней школе, получила среднее образование. Трудовой стаж – 40 лет, в основном работала билетным кассиром на станции Еланский.

Галина закончила только 8 классов, работала в основном швеёй, вышла на пенсию из Обуховского дома быта «Родничок».

Сын Галины Степановны Андрей, как и его дед, служил действительную службу на кораблях Балтийского флота – в Кронштадте в течение трёх лет. У них растёт будущий защитник Отечества – внук Галины Степановны – Иван.

* * *

*Было детство… И была война…*
*Там… Тогда… Жили девчонки.*
*Бегали до школы босиком,*
*Пели песенку свою негромко*
*Про кусочек хлеба с молоком.*
*Главная мечта у них была –*
*Досыта наесться хлеба чёрного,*
*С солью пусть, пускай без молока.*
*Летом скот пасли, косили сено,*
*Матери в работе помогая.*
*Очень тяжело тогда мы жили…*
*Знать, судьба у нас была такая.*

**Из воспоминаний Раисы Кузьмовны Семёновой:**

– Мой отец, **Коробицын Кузьма Кондратьевич,** родился в 1906 году в деревне Кокшаровой. Мать – Захарова (в девичестве) Анисья Ивановна. В семье росло шестеро детей.

Отец ушёл на фронт в 1941 году. Мне было два года, а мама была беременна Виктором. Отец работал в столовой в Еланском военном гарнизоне, одновременно учился на сапёра. Письмо с фронта пришло только одно. А потом похоронка – пропал без вести в феврале 1942 года.

Мама работала в колхозе, отдала туда свою лошадь, а грузы для фермы, свинарника возила на быках.

Старшей моей сестре, Марии, было 12 лет, она училась – стала потом работать ветврачом, сейчас инвалид. Николаю – 10 лет, он пас телят на отгонном пастбище. Геннадию было 6 лет. Помогали матери, как могли: таскали дрова из леса для отопления дома. Для фермы вязали веники из крапивы для кур и телят, серпом жали крапиву. Косили траву для своей скотины, пололи огороды. Брат отца, Парфен Кондратьевич, помогал нам некоторыми продуктами питания, но скуповат был, имел мельницу и его жена давала нам бус.

Раиса, Виталий, Николай в армии не служили, а Геннадий служил танкистом в Белоруссии, Витя нёс службу в Германии.

Раиса закончила 7 классов, работала на птицеферме в Кокшаровой сначала учеником у Байновой Елены Степановны, заведующей фермой была Аржанникова Мария Алексеевна. До 8 тысяч цыплят привозили, доращивали до кур, сдавали, продавали. Корм готовили сами, крапиву рубили мелко.

*Раиса Кузьмовна Семёнова.*

*Геннадий Кузьмич Коробицын.*

Ездили на всякие слёты, мы были передовиками. Когда птичника не стало, работала в бригаде, потом переехала в Обухово, работала в столовой металлозавода, потом вышла на пенсию.

Дети: Валентин, Марина, Ирина уже взрослые. Мой сын Валентин не призывался на службу, так как в институте была военная кафедра, после института служил один год. У Валентина сын Алёша по состоянию здоровья не призван на службу (плохое зрение). У Геннадия детей нет.

**Из воспоминаний**
**Валентины Егоровны Потаповой:**

*Потапова Валентина Егоровна.*

– Мой отец, **Прожерин Егор Калидонович,** 1910 г. р., уроженец Свердловской области Камышловского района, Захаровского сельсовета, был призван в Красную Армию Камышловским горвоенкоматом. Провоевал он совсем немного, пропал без вести в марте 1942 года.

На действительную службу Егор Калидонович ушёл в 1938 году, и дочь у него родилась в 1938 году, поэтому Валентина Егоровна не помнит отцовской ласки. В их семье был еще брат. Мать, Ирина Филимоновна, работала в колхозе, выживали только за счёт подсобного хозяйства. Будучи малолетними детьми, помогали взрослым во время школьных каникул.

Валентина Егоровна начала свою трудовую деятельность колхозе (4 года). Потом трудилась в Камышловском Райпо (стаж 32 года). У неё есть сын Алексей, который служил действительную службу в авиации, потом закончил Пермское военное училище, его направили служить под Москву. Он дослужился до капитана, ушёл в отставку. Внук Валентины Егоровны окончил Академию экономической безопасности при МВД России.

**Из воспоминаний Зинаиды Николаевны Парамоновой:**

*Парамонова Зинаида Николаевна.*

– Я своего отца, **Афанасьева Николая Ивановича,** 1902 года рождения, совсем не помню. Его на фронт взяли сразу же, как началась война. Мама, её звали Афанасьева Анна Неофитовна, осталась беременной. Родился у неё сын Лёня, но через шесть месяцев он умер от полиомиелита. Отец – уроженец села Обуховского, мать – из деревни Кокшаровой. Занимались сельским хозяйством. Отец был охотником. Оба были безграмотными.

В 1941 году пришла похоронка, где говорилось, что Афанасьев Николай Иванович убит 13 декабря 1941 года и похоронен в братской могиле в Клинском районе Московской области.

Мама работала в колхозе «Родина», впоследствии перешедшем в совхоз «Камышловский», а затем в «Галкинский» (четвертое отделение). Летом работали в поле или в огородной бригаде, а зимой – в казённых амбарах, сортировали зерно. На крюке было подвешено огромное сито, женщины насыпали в него и крутили его вдвоём или втроём. Мелкое зерно и сорняки сыпались на пол, а солома и крупные сорняки собирались в пучки и выбрасывались. А затем в мешках переносили чистое зерно в амбары. В помощниках у неё была только я.

В школу пошла в 1946 году. Нас водили в поле собирать колоски. Ели в основном картошку, так как матери работали за трудодни, которые иногда чем-нибудь отоваривали, а иногда и нет. Но картошки до весны не хватало, потому что надо было сдать обязательно мясо, яйцо, молоко, шерсть

*Афанасьев Николай Иванович, 1902 г.р., убит 13 декабря 1941 года и похоронен в братской могиле в Клинском районе Московской области.*

в продразвёрстку, но если ничего не было, выгребали картошку. Поэтому было очень голодно, особенно весной. Придёшь из школы и бежишь копать картошку по чужим огородам, никто нас не гонял за это. Накопаешь, дома сделаешь лепёшки из мороженой картошки, затопишь железную печку, облепишь со всех сторон этими лепёшками , напечёшь и наешься. Ну а когда пойдут репейные пучки, гранатки, пиканы, паслён, просвирник (калачики), – набивали желудок ими. А там пошли ягоды, грибы – и мы уже в лесу. Саранки считались за конфету. А ещё ходили мести бус на мельницу, которая находилась за Домом отдыха. Конечно, мы уже были не первыми, приходилось мести вместе с землёй. Ешь потом лепёшки из него, а на зубах только хрустит. Зимой дров не было. Ходили за сучками в мещанский бор. Длинные санки. Багры с крючками – и мы, четыре девчонки и один парень, Боря Казанцев. Наломаем сучков, привезём домой, тем и отапливались. Одежда, конечно, была вся испочинена.

Но мне очень хотелось учиться. После школы пошла работать в колхоз. Кем только там я не была: свинаркой, дояркой, поваром, грузчиком, весовщицей и т.д. Последние два года работала бригадиром тракторно-полеводческой бригады. Поступила учиться в сельскохозяйственный институт на заочное отделение в 1959 году. Проработала в совхозе 11 лет. Закончила институт в 1965 году, и меня пригласили работать в госсеминспекцию, сначала на должность старшего техника. А затем инспектором. Там я проработала 26 лет и вышла на пенсию. Вырастила трёх сыновей: Колю, Славу, Серёжу. Слава служил в Советской армии в Шадринске. Сергей и Николай по состоянию здоровья не служили. Все семейные и все работают. Так и живём.

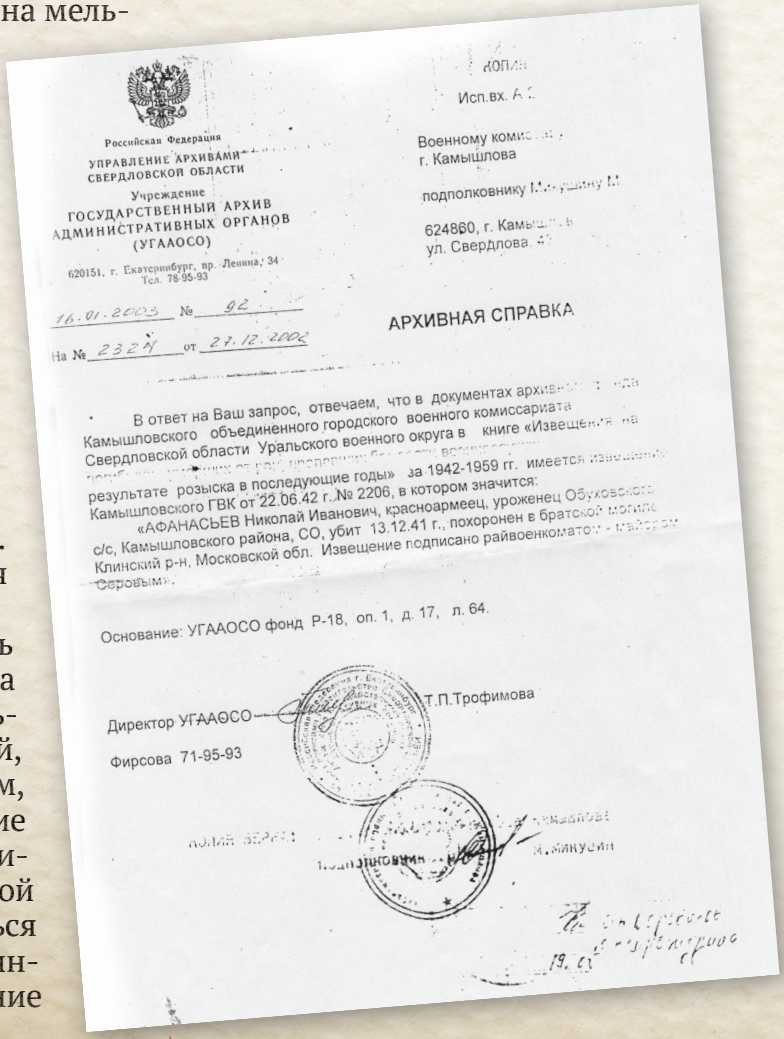

Российская Федерация
УПРАВЛЕНИЕ АРХИВАМИ СВЕРДЛОВСКОЙ ОБЛАСТИ
Учреждение
ГОСУДАРСТВЕННЫЙ АРХИВ АДМИНИСТРАТИВНЫХ ОРГАНОВ (УГААОСО)
620151, г. Екатеринбург, пр. Ленина, 34
Тел. 78-95-93

16.01.2003 № 92
На № 2324 от 27.12.2002

Военному комиссару г. Камышлова
подполковнику
624860, г. Камышлов, ул. Свердлова

АРХИВНАЯ СПРАВКА

В ответ на Ваш запрос, отвечаем, что в документах архивного фонда Камышловского объединенного городского военного комиссариата Свердловской области Уральского военного округа в книге «Извещений на результате розыска в последующие годы» за 1942-1959 гг. имеется извещение Камышловского ГВК от 22.06.42 г. № 2206, в котором значится:
«АФАНАСЬЕВ Николай Иванович, красноармеец, уроженец Обуховского с/с, Камышловского района, СО, убит 13.12.41 г., похоронен в братской могиле Клинский р-н, Московской обл. Извещение подписано райвоенкоматом - майором Серовым».

Основание: УГААОСО фонд Р-18, оп. 1, д. 17, л. 64.

Директор УГААОСО Т.П.Трофимова
Фирсова 71-95-93

Из воспоминаний
**Владимира Ивановича Ильиных:**

В селе Обуховском проживает Владимир Иванович Ильиных, сын погибшего в годы войны **Ильиных Ивана Феоктистовича.**

Детей было пятеро. Мать, Екатерина Константиновна, воспитала их всех, дала образование. Жили очень бедно, еда – картошка, хлеб, да и то не досыта. Работали с самого раннего возраста, помогали взрослым на полях, пасли скот, управлялись с хозяйством, невзирая на то, что были детьми.

Владимир Иванович закончил семь классов Обуховской школы, потом железнодорожное ПТУ в городе Камышлове в 1955 году, Пермский электротехнический техникум по специальности связист. Работал до выхода на пенсию в Тюменской дистанции сигнализации и связи.

Как все молодые люди, служил в армии, в войсках ПВО под Москвой, а его сын Сергей служил в авиационных войсках в Германии.

В семье Ивана Феоктистовича был сын Леонид (правда, уже ушёл из жизни в возрасте 55 лет). Он окончил семь классов Обуховской школы, затем получил среднее образование в школе № 1 города Камышлова. Он был призван на службу в Советскую армию в 1960 г. После службы окончил Омский автодорожный институт, работал в Омске.

В 1997 году был на встрече учащихся в школе № 1. Вот как он писал об этой встрече:

*И вот мы встретились.*
*Поговорить бы стоит*
*О том, какие были мы тогда,*
*О том, кто тих в то время был,*
*и стал так боек.*
*Как все же изменили нас года.*

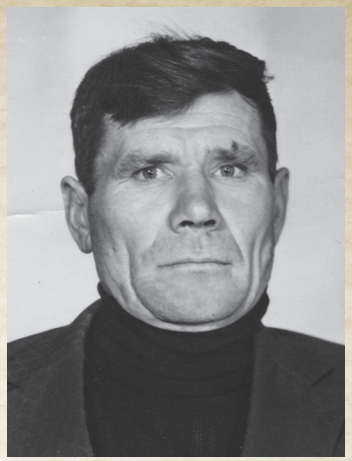

*Ильиных Владимир Иванович.*

*Досталась каждому своя дорога:*
*Одним – столичное шоссе*
*без рытвин, даже ям.*
*Другим – просёлок, рытвины, ухабы.*
*Дорогу в жизни каждый выбирает сам.*

Только в 2008 году семья узнала точно, как погиб их отец. На их запрос пришёл ответ от поисковиков отряда «Возвращение», где было сказано, что Ильиных Иван Феоктистович, 1912 г.р., уроженец Камышлова, Камышловский сельсовет, д. Грязнушка, был пленён 20.09.1941 года и погиб в финском плену 19.05.1942 года.

Леонид Иванович сочинял стихи, как мог, как умел, но от души. Он написал целую поэму о себе и своей семье.

Из воспоминаний
**Надежды Андреевны Казанцевой:**

*Казанцева Надежда Андреевна.*

– Пишет вам Казанцева Надежда Андреевна, дочь погибшего отца, **Казанцева Андрея Ивановича.** 36 лет ему было, когда забрали на фронт. Погиб он в апреле 1942 года. Место захоронения неизвестно.

С мамой, Казанцевой Натальей Фёдоровной, осталось трое детей: брату восемь лет, мне пять лет, сестре три года. Мама работала в колхозе разнорабочей: летом на парниках, капусту сажали, поливали, пололи, убирали, всё делали вручную. Зимой работала сторожем на конном дворе, на сушке зерна, и меня брала с собой. Старалась побольше заработать трудодней, денег не давали. Зерно сдавали государству, а колхозникам оставались одни отходы, их мололи, пекли лепёшки с гнилой картошкой. Мы всё время хотели есть. Мама много работала, чтобы нас прокормить. У нас не было ни бабушки, ни дедушки. Мама с папой были сиротами – их родители рано ушли из жизни. Маме пришлось растить нас одной. Брат, Александр, окончил третий класс, в тринадцать лет пас коров. В сенокос возил волокуши. В четырнадцать лет его направили учиться на тракториста, он всю жизнь проработал в колхозе, а потом в совхозе. Надышался пыли, удобрения, мазута за всю жизнь и ушёл из жизни рано.

После войны жизнь тоже была очень трудная. За хлебом были очень большие очереди. Я была средней дочерью и помогала маме, как могла, во всём. Нам, детям, если мать колхозница, не давали паспорта, надо было и нам работать в колхозе.

Мама мечтала отдать меня замуж за рабочего, который не был бы колхозником. И появился такой жених, сосватали и отдали меня в девятнадцать лет замуж, я получила паспорт. Работала в сельпо, развозила хлеб по деревням на лошади – в Кокшарову, Леготину и в Митькино. Дороги были плохие, помню, я очень боялась, что опрокинутся ящики с хлебом.

Потом устроилась работать на швейную фабрику, участвовала во всех мероприятиях, пела в хоре. Имела много наград за работу, звание «Лучший рабочий своей профессии». Проработала там двадцать пять лет, до выхода на пенсию. С мужем прожила пятьдесят четыре года, вырастили двоих детей, сына и дочь. Помогали растить четверых внуков и двоих правнуков.

Сестра, Валентина, окончила семь классов, работала в колхозе на свинарнике. После замужества, получив паспорт, устроилась на швейную фабрику и там работала до пенсии. Наши дети-мальчики служили в рядах Российской Армии, не уронили чести своего деда.

Из воспоминаний **Зои Васильевны Смертиной (Балуновой):**

*Зоя Васильевна Смертина.*

– Я выросла в многодетной семье. Отец, **Балунов Василий Петрович,** 1896 г.р., мать, Екатерина Афонасьевна, 1905 г. р., жили в Ногородской области, Опеченском районе, в деревне Косарево. Братья – Василий, 1922 г. р., и Иван, 1924 г. р., вместе с отцом ушли на фронт защищать нашу Родину от завоевателей. До войны родители и старшие дети работали в колхозе, а младшие были дома, в садик не ходили, нянчились друг с другом.

В семье было 10 детей, младший, Юрий, родился в 1940 году.

Отец и брат Василий погибли на фронте. Иван вернулся живым в 1945 году, но больной после ранения, мама лечила его народными средствами, и он выздоровел.

Что интересно, среди 10 детей у нас было три Александра.

Первый Александр, рождённый в 1926 году, умер в 1933-м. В 1934 году снова родился мальчик, назвали Александром, а он прожил всего один год. Третий Александр, 1936 г. р., прожил до 2008 года, он служил в Военно-Морском флоте.

В те годы медицина была не на высоте, поэтому слабенькие дети умирали, так получилось в семье. Когда у матери спрашивали, почему в семье три Александра, она отвечала, что надеется, Александр в семье ещё будет.

После войны в нашей семье осталось семеро детей. Те, кто постарше, работали в колхозе. У нас была корова-кормилица. Чтобы заработать сена для коровы, я с 9 лет работала на колхозной кухне во время покоса. Дрова также заготовляли сами.

В 50-х годах дети разлетелись по всей России. Я приехала на Урал в 1957 году, работала на железной дороге, а с 1959 года жила в Камышлове, с 1980-го – в селе Обуховском, работала на базе ПМК-208 транспортной рабочей, оттуда вышла на пенсию.

Имею двух сыновей, внучат, правнучат.

А мама, Екатерина Афонасьевна, осталась жить в Смоленской области, там у ней жили две родные сестры, там она и похоронена в 1994 году.

В данный момент из большой многодетной семьи осталось двое: я и брат Иван, 1924 года рождения, участник Великой Отечественной войны. Брат Владимир служил в Германии, Юрий – в Московском военном округе. Они не уронили чести отца и старшего брата.

Из воспоминаний
**Евгении Сергеевны Сергеевой (Седяевой):**

*Сергеева Евгения Сергеевна.*

– Мой отец, **Седяев Сергей Васильевич,** до войны работал на железной дороге. Железнодорожников не отправляли на фронт, так как железная дорога была на военном положении, но он заявлял в военкомате: «Родина в опасности, я должен её защищать!». И добился, что его отправили на фронт. Был связистом. На фронте связь была очень важна, и его направляли на самые трудные участки. Он погиб в декабре 1941 года, похоронен на территории Калининского района.

В семье остались четверо детей. Матери, Афонасии Михайловне, очень трудно было воспитывать их.

Она работала в школе техническим работником: мыла некрашеные полы, топила печи двухметровыми сырыми дровами, хотя школа была расположена в леспромхозе Пышминского района станции Речелга.

Помогала маме во всём, ткани для мытья полов не было, резали на болоте траву резуку, мочили в горячей воде, тем и мыли полы, а мне, помощнице, в то время было 6 лет.

Дома плели камышовые коврики. Дети вместе с матерью корчевали пни деревьев, которые были у них на огороде, чтобы было больше земли для посадки.

Сено для коровы заготовляли сами, возили его на корове, ведь она была в то время и кормилицей, и тягловой силой, сани для перевозки сена помогли сделать соседи.

Но вот пришла беда, да не одна – заболела мама, пала корова.

*Седяев Сергей Васильевич с другом (справа).*

Оказал помощь директор леспромхоза: выделил морковь для матери, и худенькую коровёнку. Со временем

мама выздоровела, да и коровёнка поправилась.

Дрова тоже заготовляли сами, вся мелюзга ходила в лес на работу – кто сучок тащит, кто с матерью пилит дерево. А вывозили дрова опять же на корове.

*Мы дети не из детства – из войны,*
*И потому, наверное, дороже,*
*Чем ты, ценю и радость тишины,*
*И каждый новый день, что мною прожит...*

Но как бы ни было трудно, мы с сестрой Тамарой получали образование и специальности. Я училась в Михайловском училище по специальности слесарь по ремонту оборудования. В Свердловске закончила курсы бухгалтеров и счетоводов. Работала на пищекомбинате, так как закончила пищевой техникум, мастером. Среднее образование получила в вечерней школе, и сестра Тамара училась, получая другие специальности.

Так и в нашей семье: мои братья, Василий и Фёдор, и их дети – Сергей, Евгений и Виктор – служили в армии, имеют много поощрений от начальства.

Из воспоминаний
**Нины Тихоновны Живаевой:**

*Нина Тихоновна Живаева.*

– Я родилась 2 августа 1942 года. Мой отец, **Огурцов Тихон Васильевич,** 1900 г. р., был призван военным комиссариатом Атяшевского района (республика Мордовия) на фронт в июле 1942 г. Защищая нашу Родину, пропал без вести в августе 1943 г.

Отца я не видела, и знаю о нём только по рассказам мамы. Война закончилась, мне было 3 года. Наша мама работала в колхозе дояркой с утра до ночи. На руках у неё осталось 6 человек. Старший брат, Огурцов Василий Тихонович, 1923 г.р., погиб в Белоруссии от ранений в голову.

Время войны я практически не помню, а послевоенное время осталось в памяти. Мама с фермы приходила только ночевать, работы было много. Дома было холодно, печку нечем было топить, дров не было, спали в одежде. Питались лебедой и картошкой. В семье я была самая маленькая, в школу пошла 7 лет, во время каникул помогала маме на ферме. Старшие два брата после окончания школы работали в родном колхозе трактористами. Окончив школу, училище и выйдя замуж в 1969 г., я переехала в Камышловский район, с. Обуховское. Вся моя трудовая жизнь прошла на железной дороге.

# Список односельчан, погибших в годы Великой Отечественной войны 1941-1945 гг.

1. АРЖАННИКОВ ВАСИЛИЙ НИКОЛАЕВИЧ
2. АРЖАННИКОВ ВАСИЛИЙ КОНДРАТЬЕВИЧ
3. АФОНАСЬЕВ НИКОЛАЙ ИВАНОВИЧ
4. АФОНАСЬЕВ СТЕПАН ИВАНОВИЧ
5. АРЖАННИКОВ АЛЕКСАНДР СЕРГЕЕВИЧ
6. АРЖАННИКОВ ВИКТОР ВАСИЛЬЕВ
7. АРЖАННИКОВ ВАСИЛИЙ МАКАРОВИЧ
8. АРЖАННИКОВ ГРИГОРИЙ СИДОРОВИЧ
9. АРЖАННИКОВ ДМИТРИЙ КУЗЬМИЧ
10. АРЖАННИКОВ ИВАН АНДРИАНОВИЧ
11. АРЖАННИКОВ ЛЕОНИД ВАСИЛЬЕВИЧ
12. АНУФРИЕВ СТЕПАН ИОСИФОВИЧ
13. БОБЫЛЕВ КОНСТАНТИН ГРИГОРЬЕВИЧ
14. БОРОВСКИХ СЕРГЕЙ ЗАХАРОВИЧ
15. БОРОВСКИХ СЕМЁН АНДРЕЕВИЧ
16. БОРОВСКИХ ВАСИЛИЙ МАТВЕЕВИЧ
17. БОРОВСКИХ НИКОЛАЙ ВАСИЛЬЕВИЧ
18. БОРОВСКИХ ДМИТРИЙ ИВАНОВИЧ
19. БОРОВСКИХ ВЛАДИМИР ИВАНОВИЧ
20. БОРОВСКИХ ГЕННАДИЙ ЯКОВЛЕВИЧ
21. БОРОВСКИХ ФЁДОР ЕГОРОВИЧ
22. БОРОВСКИХ ДМИТРИЙ СЕМЁНОВИЧ
23. БОРОВСКИХ НИКОЛАЙ ЕГОРОВИЧ
24. БОРОВСКИХ ТИМОФЕЙ ГАВРИЛОВИЧ
25. БОРОВСКИХ АЛЕКСАНДР ДМИТРИЕВИЧ
26. БОБРОВ НИКОЛАЙ ВАСИЛЬЕВИЧ
27. БОБРОВ ВАСИЛИЙ ВАСИЛЬЕВИЧ
28. БРАГИН ИВАН ПЕТРОВИЧ
29. БЕРЮХОВ А. СЕРГЕЕВИЧ
30. БЕРЮХОВ ВЛАДИМИР АФОНАСЬЕВИЧ
31. БЕРЮХОВ АФОНАСИЙ ФЕДОТОВИЧ
32. БЕРЮХОВ В.И.
33. БЕРЮХОВ НИКОЛАЙ АФОНАСЬЕВИЧ
34. БОЛЬШАКОВ ФЁДОР ЛАВРЕНТЬЕВИЧ
35. БАЙНОВ НИКОЛАЙ НИКОЛАЕВИЧ
36. БЕЛЯЕВ ВАСИЛИЙ ФЁДОРОВИЧ
37. БУЛАТОВ А.Е.
38. БУЛАТОВ АЛЕКСАНДР ЛАВРЕНТЬЕВИЧ
39. БУЛАТОВ ИВАН ИВАНОВИЧ
40. БУЛАТОВ С.В.
41. ВАХРОМЕЕВ М.С.
42. ВАХРОМЕЕВ АФОНАСИЙ АЛЕКСЕЕВИЧ
43. ВАХРОМЕЕВ ИВАН АЛЕКСЕЕВИЧ
44. ВЫЖМЕНЕВ ИВАН ИВАНОВИЧ
45. ГИЛЬМАНДИНОВ ЛУКА ТИМОФЕЕВИЧ
46. ГЛАДКИХ БОРИС ВАСИЛЬЕВИЧ
47. ГЛАДКИХ Н.И.
48. ГЛАДКИХ СЕРГЕЙ ВАСИЛЬЕВИЧ
49. ЕЛИЗАРОВ АЛЕКСЕЙ ЯКОВЛЕВИЧ
50. ЕЛИЗАРОВ НИКОЛАЙ ФЁДОРОВИЧ
51. ЕВСАФЕЕВ СЕРГЕЙ АЛЕКСЕЕВИЧ
52. ЕВСАФЕЕВ ДМИТРИЙ НИКОЛАЕВИЧ
53. ЕВСАФЕЕВ НИКОЛАЙ НИКОЛАЕВИЧ
54. ЕВСАФЕЕВ А.Н.
55. ЖИРКОВ ВАСИЛИЙ ФОМАНОВИЧ
56. ЖУРАВЛЁВ Н.С.
57. ЖУРАВЛЁВ ИВАН ЯКОВЛЕВИЧ
58. ЖУРАВЛЁВ ПАВЕЛ АНДРЕЕВИЧ
59. ЖУРАВЛЁВ ПАВЕЛ ГРИГОРЬЕВИЧ
60. ЖУРАВЛЁВ ПЁТР ЯКОВЛЕВИЧ
61. ЗЫРЯНОВ ИВАН АРХИПОВИЧ
62. ЗАОСТРОВНЫХ ИВАН ПАВЛОВИЧ
63. ИЛЬИНЫХ НИКОЛАЙ ФЕОКТИСТОВИЧ
64. ИЛЬИНЫХ ИВАН ФЕОКТИСТОВИЧ
65. ИЛЬИНЫХ НИКОЛАЙ МИХАЙЛОВИЧ
66. ЗАХАРОВ ВЛАДИМИР МИХАЙЛОВИЧ
67. КАЗАНЦЕВ ГРИГОРИЙ ИВАНОВИЧ
68. КАЗАНЦЕВ ГРИГОРИЙ ВАСИЛЬЕВИЧ
69. КАЗАНЦЕВ ФЁДОР ВЛАДИМИРОВИЧ
70. КАЗАНЦЕВ ПЁТР МИРОНОВИЧ
71. КАЗАНЦЕВ СЕМЁН ГРИГОРЬЕВИЧ
72. КАЗАНЦЕВ ФЁДОР ИВАНОВИЧ
73. КАЗАНЦЕВ ПЁТР СЕМЁНОВИЧ
74. КАЗАНЦЕВ НИКОЛАЙ МАТВЕЕВИЧ
75. КАЗАНЦЕВ АНАТОЛИЙ АФОНАСЬЕВИЧ
76. КАЗАНЦЕВ АЛЕКСАНДР АФОНАСЬЕВИЧ
77. КАЗАНЦЕВ МИХАИЛ ПАВЛОВИЧ
78. КАЗАНЦЕВ ПЁТР ПАВЛОВИЧ
79. КАЗАНЦЕВ ГРИГОРИЙ ПАВЛОВИЧ
80. КАЗАНЦЕВ НИКОЛАЙ ПАВЛОВИЧ

81. КАЗАНЦЕВ ВАСИЛИЙ ФЁДОРОВИЧ
82. КАЗАНЦЕВ ИВАН МИХАЙЛОВИЧ
83. КАЗАНЦЕВ АНДРЕЙ ИВАНОВИЧ
84. КАЗАНЦЕВ НИКОЛАЙ ВАСИЛЬЕВИЧ
85. КАЗАНЦЕВ ВИКТОР ВАСИЛЬЕВИЧ
86. КАЗАНЦЕВ ВЛАДИМИР АНТИПЬЕВИЧ
87. КАЗАНЦЕВ СЕМЁН ВАСИЛЬЕВИЧ
88. КАЗАНЦЕВ НИКОЛАЙ СЕРГЕЕВИЧ
89. КАЗАНЦЕВ НИКОЛАЙ ВАСИЛЬЕВИЧ
90. КАЗАНЦЕВ МИХАИЛ СЕРГЕЕВИЧ
91. КЛЮЕВ АЛЕКСЕЙ ГАВРИЛОВИЧ
92. КЛЮЕВ АНДРИАН ГРИГОРЬЕВИЧ
93. КЛЮЕВ ИВАН НИКОЛАЕВИЧ
94. КАЛУГИН ГРИГОРИЙ ИВАНОВИЧ
95. КАЛУГИН ГЕННАДИЙ ГРИГОРЬЕВИЧ
96. КУЗНЕЦОВ ВАЛЕРИЙ АРТЕМЬЕВИЧ
97. КУЗНЕЦОВ ВЛАДИМИР ГРИГОРЬЕВИЧ
98. КУЗНЕЦОВ ВАСИЛИЙ ДМИТРИЕВИЧ
99. КУЗНЕЦОВ ЛЕОНТИЙ АРТЕМЬЕВИЧ
100. КУЗНЕЦОВ МИХАИЛ ВАСИЛЬЕВИЧ
101. КУЗНЕЦОВ МИХАИЛ ДМИТРИЕВИЧ
102. КУЗНЕЦОВ МИХАИЛ ДЕНИСОВИЧ
103. КУЗНЕЦОВ МИХАИЛ СЕМЁНОВ
104. КУЗНЕЦОВ АЛЕКСАНДР ИВАНОВИЧ
105. КУЗНЕЦОВ ВИКТОР АЛЕКСАНДРОВИЧ
106. КУЗЬМИНЫХ ИВАН ПАВЛОВИЧ
107. КУДРИН АЛЕКСАНДР ИВАНОВИЧ
108. КАШИН СТЕПАН ГОРДЕЕВИЧ
109. КАШИН ИВАН ТЕРЕНТЬЕВИЧ
110. КОЗЛОВ ГРИГОРИЙ ВАСИЛЬЕВИЧ
111. КОЗЛОВ ГАВРИИЛ ТРОФИМОВИЧ
112. КОЗЛОВ СЕРГЕЙ ТРОФИМОВИЧ
113. КОНДРАТЬЕВ АЛЕКСАНДР ПЕТРОВИЧ
114. КОНДРАТЬЕВ АЛЕКСАНДР МИХАЙЛОВИЧ
115. КОРОБИЦЫН КУЗЬМА КОНДРАТЬЕВИЧ
116. КРАСИЛЬНИКОВ ВАСИЛИЙ ПАВЛОВИЧ
117. КРАСИЛЬНИКОВ ПЁТР ДЕМЬЯНОВИЧ
118. ЛОБОВ СТЕПАН ДМИТРИЕВИЧ
119. МЕЩЕРЯКОВ ИВАН АНДРЕЕВИЧ
120 МАКАРОВ ВАСИЛИЙ ФИЛИППОВИЧ
121 МАКАРОВ ЕФИМ ПЕТРОВИЧ
122. МАКАРОВ НИКОЛАЙ ФИЛИППОВИЧ
123. МАКАРОВ МИХАИЛ ПЕТРОВИЧ
124. МИТРОФАНОВ АЛЕКСАНДР МИХАЙЛОВИЧ
125. МИТРОФАНОВ ВАСИЛИЙ ГРИГОРЬЕВИЧ
126. МИТРОФАНОВ ДМИТРИЙ НИКОЛАЕВИЧ
127. НИКИФОРОВ АЛЕКСАНДР ЕВГЕНЬЕВИЧ
128. ОЖИГАНОВ НИКОЛАЙ СЕМЁНОВИЧ
129. ОЖИГАНОВ АЛЕКСЕЙ АЛЕКСЕЕВИЧ
130. ОЖИГАНОВ ЛЕОНИД ПЕТРОВИЧ
131. ОЖИГАНОВ ИВАН ПЕТРОВИЧ
132. ОЖИГАНОВ ВЛАДИМИР СЕМЁНОВИЧ
133. ПОТОРОЧИН АЛЕКСЕЙ ФЁДОРОВИЧ
134. ПОТОРОЧИН ФЁДОР АЛЕКСЕЕВИЧ
135. ПОТОРОЧИН СТЕПАН ФЁДОРОВИЧ
136. ПАНОВ АНАТОЛИЙ ИНОКЕНТЬЕВИЧ
137. ПАНОВ ИВАН ЯКОВЛЕВИЧ
138. ПАНОВ АНАТОЛИЙ ИНОКЕНТЬЕВИЧ
139. ПОПОВ ИВАН ЯКОВЛЕВИЧ
140. ПОПОВ МИХАИЛ ИВАНОВИЧ
141. ПОЛКОВНИКОВ ДМИТРИЙ ФЁДОРОВИЧ
142. ПОЛКОВНИКОВ ПЁТР ГРИГОРЬЕВИЧ
143. ПОЛКОВНИКОВ МИХАИЛ ГРИГОРЬЕВИЧ
144. ПЕЛЕВИН АФОНАСИЙ ВЛАДИМИРОВИЧ
145. ПЕЛЕВИН ГРИГОРИЙ МАТВЕЕВИЧ
146. ПЕЛЕВИН ВАСИЛИЙ НИКОЛАЕВИЧ
147. ПЕЛЕВИН ВАСИЛИЙ НИКОЛАЕВИЧ
148. ПЕЛЕВИН ПЁТР ИВАНОВИЧ
149. СЕМЁНОВ НИКОЛАЙ АНДРЕЕВИЧ
150. СЕМЁНОВ КУЗЬМА НИКАНДРОВИЧ
151. СЕМЁНОВ АЛЕКСАНДР МАТВЕЕВИЧ
152. СЕМЁНОВ НИКОЛАЙ ИВАНОВИЧ
153. СЕМЁНОВ ИВАН ЕВГРАФЬЕВИЧ
154. СЕМЁНОВ НИКОЛАЙ ГОРДЕЕВИЧ
155. СЕМЁНОВ АЛЕКСАНДР СЕМЁНОВИЧ
156. СЕМЁНОВ ПАВЕЛ АЛЕКСАНДРОВИЧ
157. СЕМЁНОВ ПЁТР МАТВЕЕВИЧ
158. СЕМЁНОВ ПАВЕЛ ПЕТРОВИЧ
159. СЕМЁНОВ СЕМЁН ВАСИЛЬЕВИЧ
160. СТАРКОВ АЛЕКСЕЙ ИВАНОВИЧ
161. СОЛДАТОВ СЕРГЕЙ АЛЕКСЕЕВИЧ
162. СОЛДАТОВ АЛЕКСАНДР АЛЕКСЕЕВИЧ

163. СОЛДАТОВ АЛЕКСАНДР ЯКОВЛЕВИЧ
164. СОЛДАТОВ ВАСИЛИЙ АФОНАСЬЕВИЧ
165. СОЛДАТОВ ИВАН МИХАЙЛОВИЧ
166. СОЛДАТОВ ВИКТОР СЕМЁНОВИЧ
167. СОЛДАТОВ ДМИТРИЙ АЛЕКСЕЕВИЧ
168. СОЛДАТОВ АЛЕКСАНДР ИВАНОВИЧ
169. СОЛДАТОВ ИВАН ВАСИЛЬЕВИЧ
170. СОЛДАТОВ ИВАН ПОРФИЛЬЕВИЧ
171. СОЛДАТОВ ИВАН ФЁДОРОВИЧ
172. СОЛДАТОВ МИХАИЛ ГРИГОРЬЕВИЧ
173. СОЛДАТОВ МАТВЕЙ ПЕТРОВИЧ
174. СОЛДАТОВ МАКСИМ ТИМОФЕЕВИЧ
175. СОЛДАТОВ НИКОЛАЙ АЛЕКСАНДРОВИЧ
176. СОЛДАТОВ А.Г.
177. СОЛДАТОВ Н.Г.
178. СОЛДАТОВ НИКОЛАЙ СЕМЁНОВИЧ
179. СОЛДАТОВ ПЁТР ГРИГОРЬЕВИЧ
180. СОЛДАТОВ ПАВЕЛ НИКИТИЧ
181. СОЛДАТОВ СЕРГЕЙ АЛЕКСЕЕВИЧ
182. СОЛДАТОВ ФЁДОР АЛЕКСЕЕВИЧ
183. СОЛДАТОВ ФЁДОР ЕГОРОВИЧ
184. СУВОРОВ ВАСИЛИЙ ПАВЛОВИЧ
185. ТОКАРЕВ ИВАН ВАСИЛЬЕВИЧ
186. ТУРЫГИН АЛЕКСАНДР ИВАНОВИЧ
187. ТРОПИН НИКОЛАЙ МИХАЙЛОВИЧ
188. ШИРЫКАЛОВ ИВАН АНДРЕЕВИЧ
189. ШЕВЕЛЕВ ВАСИЛИЙ НИКОЛАЕВИЧ
190. ШЕВЕЛЕВ НИКОЛАЙ АЛЕКСАНДРОВИЧ
191. ШЕВЕЛЕВ ВИКТОР КУЗЬМИЧ
192. ШЕВЕЛЕВ ВЛАДИМИР КУЗЬМИЧ
193. ШЕВЕЛЕВ АЛЕКСАНДР ЕГОРОВИЧ
194. ШЕВЕЛЕВ ФЁДОР ЕГОРОВИЧ
195. ФАДЕЕВ МИХАИЛ ЯКОВЛЕВИЧ
196. ФАДЕЕВ НИКОЛАЙ ИВАНОВИЧ
197. ФИРСТОВ АЛЕКСЕЙ МАРТЫНОВИЧ
198. ФИРСТОВ НИКОЛАЙ МАРТЫНОВИЧ
199. ФИРСТОВ ФЁДОР МАРТЫНОВИЧ
200. ЮДИН АЛЕКСАНДР СЕМЁНОВИЧ
201. ЮДИН ВАСИЛИЙ ГРИГОРЬЕВИЧ
202. ЮДИН ИВАН АЛЕКСАНДРОВИЧ
203. ЮДИН ЛУКА СЕМЁНОВИЧ
204. ЮДИН НИКАНДР АЛЕКСАНДРОВИЧ
205. ЮДИН НИКОЛАЙ ВАСИЛЬЕВИЧ
206. ЮДИН НИКОЛАЙ НИКИФОРОВИЧ
207. ЮДИН НИКОЛАЙ СТЕПАНОВИЧ
208. ЮДИН НИКОЛАЙ ФИЛИППОВИЧ
209. ЮДИН НИКИТА ФРОЛОВИЧ
210. ЮДИН СТЕПАН СЕМЁНОВИЧ
211. ЮДИН СТЕПАН СТЕПАНОВИЧ
212. ЮДИН СЕРГЕЙ ЯКОВЛЕВИЧ
213. ЮДИН СТЕПАН ФИЛИППОВИЧ
214. ЮДИН ФЁДОР ЕГОРОВИЧ
215. ЮДИН ФЁДОР СЕРГЕЕВИЧ
216. ЯКИМОВ АЛЕКСАНДР МИХАЙЛОВИЧ
217. ЯКИМОВ ВИКТОР ИВАНОВИЧ
218. СЕМЁНОВ НИКОЛАЙ ВАСИЛЬЕВИЧ
219. КУЗНЕЦОВ АРТЕМИЙ АЛЕКСАНДРОВИЧ
220. АРЖАННИКОВ НИКИФОР АЛЕКСЕЕВИЧ
221. АРЖАННИКОВ ГРИГОРИЙ АЛЕКСЕЕВИЧ

## *Давайте вспомним*

*Односельчане, братья, земляки,*
*Товарищи по службе и работе!*
*Давайте вспомним красные полки,*
*Поклонимся и матушке пехоте…*
*И вспомним всех односельчан своих,*
*Живущих ныне, трижды вспомним павших,*
*Свободу нам с тобою отстоявших.*
*До самой смерти мы в долгу у них…*

# ЗАХАРОВСКИЙ
## сельский совет

*В годы войны из Захаровского сельского совета ушли на фронт 494 человека. На полях сражений погибло 278 человек.*

*Никифор Григорьевич Прохоров (в центре), слева – его жена, Фаина Николаевна, справа – сестра, Марина Григорьевна. Фото 1932 года.*

**Никифор Григорьевич Прохоров (1907 – 1942 гг.)**

Родился 12 марта 1907 года. До войны работал бригадиром полеводческой бригады. Вырос в большой семье. Его отец был чеботарём (шил сапоги). Поэтому и маленький Никифор был ему помощником, шил хромовые сапоги на заказ.

В июне 1941 года был призван на войну. Воевал на Сталинградском фронте. С фронта писал письма. Последнее было написано 3 июля 1942 года. Он писал: «Мы находимся в окружении. Пишу письмо на пне…». В августе пришла похоронка. А в сентябре – это самое письмо.

**Из воспоминаний Анны Никифоровны Маркеловой, 1939 г.р.:**

*Анна Никифоровна Маркелова.*

– У мамы, Фаины Николаевны, нас осталось трое: Валентина, 1934 года рождения, Леонид (1937) и я, Анна (1939).

Отца совсем не запомнила, так как мне не было и двух лет, когда он ушёл воевать, а с четырёхлетнего возраста помню уже всё: как жили, что ели, чем занимались. Как голодные и полураздетые бегали по снегу. Росли и выжили. Много лет прошло, а траву-лебеду, пиканы, гнилую картошку до сих пор забыть не могу.

После семилетнего образования, полученного в Захаровской школе, поступила в 8-й класс школы № 1 в Камышлове. В 16 лет пошла работать на Камышловскую швейную фабрику, где и проработала четверть века. От швеи-ученицы выросла до мастера процесса. В 18 лет вышла замуж, в 26 лет осталась одна. Вырастила двух сыновей: Александра и Владимира. Живут в селе Захаровском. У меня три внука и три внучки. Я ветеран труда. Получаю скромную пенсию.

За труд имею много фабричных, городских и областных грамот, занесена в Книгу почета. Имею ряд наград: орден Трудового Красного Знамени за 8-ю пятилетку, знак «Отличник соцсоревнования РСФСР» (такой наградой из 1200 человек я была удостоена одна), четыре знака «Победитель соцсоревнования», юбилейную медаль к 100-летию со дня рождения В.И. Ленина.

## *Горькая встреча*

*Посвящаю отцу –*
*Никифору Григорьевичу Прохорову*

*Мы встретились с тобой у обелиска,*
*Здесь и звёзды вросли в гранит,*
*Моховинки совсем без риска*
*Просочились меж серых плит.*
*На серой плите гранита*
*Имена погибших в войну,*
*Прихожу я сюда помолиться,*
*Поклониться отцу своему.*
*Помолюсь, поклонюсь, поцелую*
*Уголочек холодной плиты,*
*Обниму я родную земельку,*
*На которой родился и ты.*
*В августе сорок второго*
*Похоронка в дом пришла,*
*Где-то совсем неизвестно*
*Замолкла твоя душа.*
*После весточки, через месяц,*
*Нам письмо от тебя пришло…*
*В июле сорок второго*
*Написано было оно.*
*«Мы находимся в окружении,*
*Пишу вам письмо на пне…»,*
*И эти слова навечно*
*Врезались в памяти мне.*
*Вспоминаю и думаю с грустью:*
*Я ведь вдвое уж старше тебя,*
*Хоть с рождения тебя не помню,*
*Но знаю, что любишь меня.*
*Всю жизнь прождала тебя мама,*

*Обливаясь горючей слезой,*
*Сохранив свою верность и честность,*
*Всё просила вернуться домой.*
*Но напрасно она изнурялась,*
*Не услышал ты голос её.*
*Перед смертью мама сказала:*
*Значит, уж так суждено…*
*Ты прости меня, папка, тоже,*
*Не держи слишком много зла,*
*Ведь теперь уж ничем не поможешь,*
*Разлучила нас только война.*
*Мы и холод, и голод познали,*
*И росли на подножном корму.*
*Корни, «пучки», листву собирали,*
*Поедали траву-лебеду.*
*И теперь мы живём в недостатке,*
*Хоть есть и хлеб, и одёжка у нас,*
*Но инфляция скачет и скачет,*
*Съедая порою припас.*
*Однажды совсем нежданно*
*В один прекрасный денёк,*
*На старости лет своей жизни,*
*Получила я первый паёк.*
*За бесценную жизнь твою, папка,*
*Мне выдали двести рублей –*
*На семнадцать булок хлеба,*
*Что хватило на двадцать дней.*
*Всё богатство потеряно,*
*Нет ни сына, ни мужа, ни брата, отца,*
*Горе наше в годах не измерено,*
*Знать, придётся страдать до конца…*

***Анна Маркелова***

*Прохоров Степан Якимович*
*(сидит справа, фото 1928 года).*

**Степан Якимович Прохоров (1908 – 1941 гг.)**

Родился в селе Захаровском. До войны был разнорабочим в полеводстве. Призван на войну в июне 1941 года. А 6 ноября 1941 года пришла похоронка с сообщением, что он без вести пропал.

**Из воспоминаний Петра Степановича Прохорова, 1938 г.р.:**

– У нашей мамы, Елены Степановны, осталось трое детей: Михаил, 1934 года рождения, Пётр (1938 г.р.), Валентина (1942 г.р.).

Помню голод, нищету. 14-летним подростком пошёл на работу в колхоз «Красный Урал». Проработал там до армии. Потом поступил в школу механизаторов в Камышлове, трудился шофёром. Женился, родилась дочь от первого брака. От второго брака растил троих сыновей: Михаила, Александра и Игоря. Все живут в Захаровке.

Стаж работы у меня – 46 лет.

*Прохоров Пётр Степанович.*

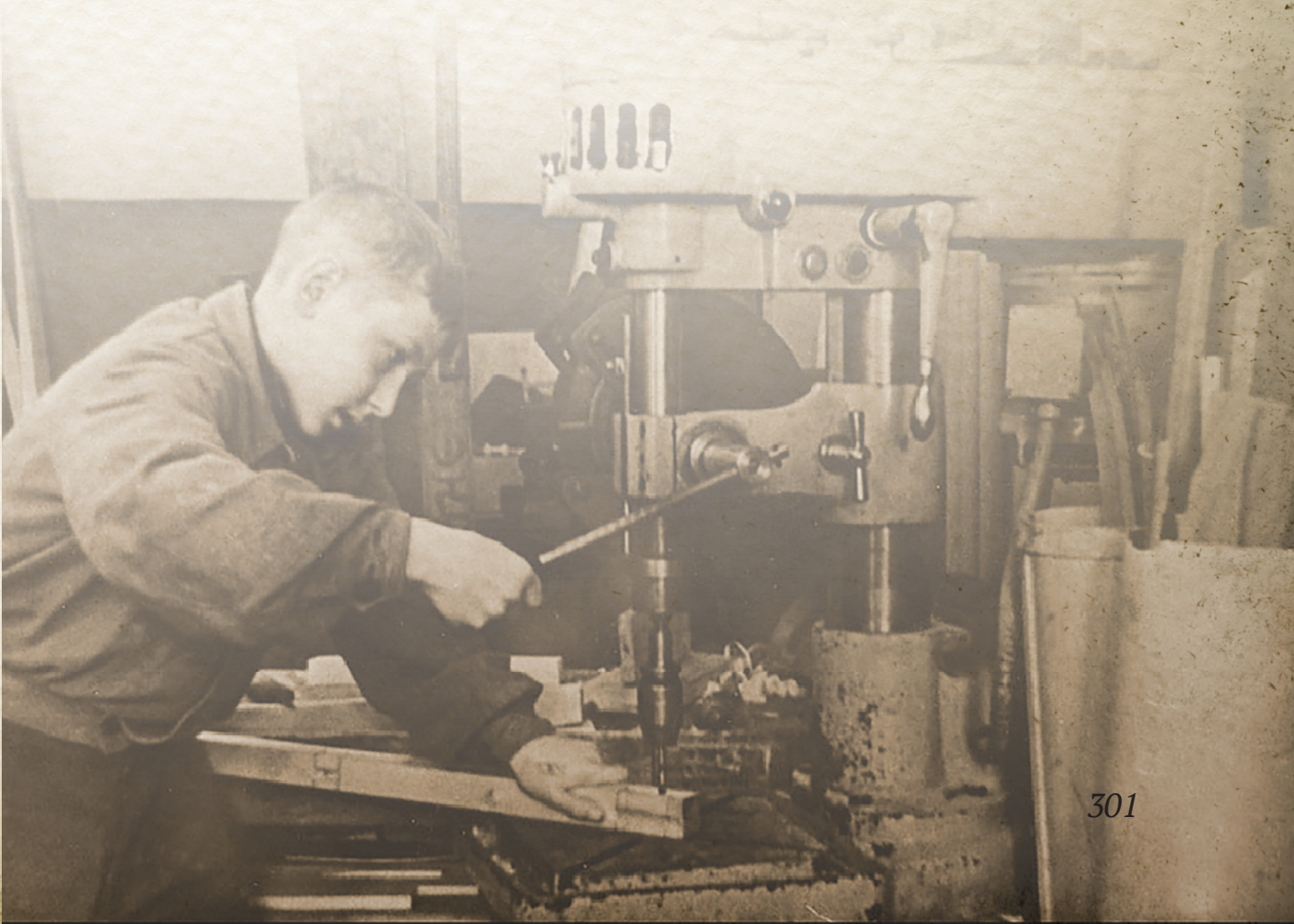

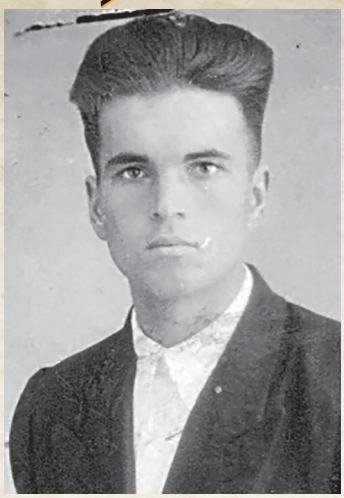

*Виктор Артемьевич Манаков.*

Из воспоминаний
**Виктора Артемьевича Манакова, 1934 г.р.:**

– Мой отец, **Манаков Артемий Петрович,** родился в 1909 году в Захаровке. До войны работал в колхозе «Красный Урал». Призвался на фронт в январе 1942 года. В извещении о гибели значится: Манаков Артемий Петрович – рядовой, пропал без вести в июне 1942 года. Было одно письмо со Сталинградского фронта в мае 42-го. И всё.

Мать, Манакова Марфа Николаевна, осталась с четырьмя детьми, пятым ребёнком была беременна, он родился в июле. Когда отца призвали на войну, я был в яслях. Он приходил со мной проститься. Мне довелось стать главным помощником матери. Восьми лет вместе с нею держался за пилу, зимой на санках возили дрова. Всю свою жизнь я проработал в колхозе «Красный Урал», а потом – в совхозе «Захаровский». Рабочий стаж 40 лет.

**Куваев Григорий Ефимович**
(1897-1943 гг.)

Родился и жил в деревне Куваевой. До войны девять с половиной лет работал заведующим фермой. В январе 1942 года был призван в армию (Гарельские лагеря, маршевая рота). Получили от него одно письмо: «Ходили в атаку, сейчас отдыхаем и снова в атаку. Если останусь живой, то напишу». Больше письма от отца так и не дождались, а в 1943 году пришла похоронка.

Семья у него была большая. Жена, Куваева Наталья Семёновна, и шестеро детей. Александр (1922 г.р., с войны пришёл без ноги), Мария (1924 г.р.), Леонид (1926 г.р., пропал без вести), Виктор (1930 г.р.), Николай (1932 г.р.), Пётр (1935 г.р). Братья все работали трактористами в деревне Куваевой в колхозе «Красный пахарь», сестра Мария проработала всю жизнь на ферме. Все уже покойные, остался один Виктор Григорьевич.

*Куваев Виктор Григорьевич.*

Из воспоминаний
**Куваева**
**Виктора Григорьевича,**
1930 г.р.:

– Семья была большая, жили трудно. Я с двенадцати лет пошёл работать, пас коров, потом – конюхом. В 1948 году поступил в ФЗО в городе Первоуральске на шестимесячные курсы по специальности «арматурщик-бетонщик». До сентября 1950 года работал в тресте «Тяжтрубстрой», затем ушёл в армию. Служил в морской пехоте во Владивостоке. После демобилизации в 1953 году устроился поездным кочегаром в Камышловское депо, и работал там до 1958 года. Затем закончил Камышловскую школу механизации и трудился в Скатинской МТС трактористом в 5-й бригаде (д.Котюрова). До выхода на пенсию работал в Захаровском совхозе. Трудовой стаж 47 лет. Труженик тыла. Был ударником коммунистического труда. Сейчас на пенсии.

*Куваев Григорий Ефимович с детьми (слева направо: Шура 12 лет, Виктор 6 лет, Коля 4 года, Лёня 9 лет и дочь Маня 12 лет). 1936 год.*

**Заостровных Пётр Гаврилович**
(1907-1942 гг.)

*Заостровных Пётр Гаврилович.*

До призыва Заостровных П.Г. работал ветеринарным врачом в деревне Ожгиха Камышловского района. Призван на войну в 1941 году. Пропал без вести в марте 1942 года.

Из воспоминаний
**Куваевой Марии Петровны,**
1936 г.р.:

– Моя мама, Заостровных Александра Фоминична, проводив мужа на фронт, осталась с тремя детьми. Это были мои братья – Василий, 1930 года рождения, Александр, 1933 г.р., и я – Куваева Мария Петровна, 1936 г.р. Пережили голод, холод, росли на травах, на кореньях. Немного помню отца. Принёс с работы конфеты и рассыпал их на столе, мы очень радовались. Прощания с ним не было, взяли на войну прямо с работы. А мы все выжили, выросли…

*Куваева Мария Петровна.*

Я подросла и пошла в школу в Ожгихе, после семи классов стала работать в колхозе дояркой, замуж вышла в Куваево. Муж мой, Виктор Васильевич, – механизатор. Вырастили мы троих сыновей: Юрия, Леню и Олега. Все закончили СПТУ в Камышлове, работали на разной технике. Сейчас живут в Захаровке. У меня растут четыре внучки и четыре внука. Витя, Андрей, Слава – работают. Коля – в армии, Вика учится в Сухом Логу, Вера – в Екатеринбурге. Алёна и Маша учатся в Захаровской школе.

**Нифонтов**
**Семён Николаевич**
(1906-1941 гг.)

Родился в 1906 году, в селе Скатинском Камышловского района. До войны работал на строительстве. Был призван Пышминским военкоматом в июне 1941 года. Вскоре пришла похоронка – без вести пропал…

*Нифонтов Семен Николаевич.*

Из воспоминаний
**Падериной Валентины Семёновны:**

– Наша мама, Нифонтова Наталья Семёновна, после отправки отца на фронт, осталась одна с тремя детьми. Старшему, Виктору, было 17 лет, следом за отцом и он ушёл воевать. От него приходило много писем со Сталинградского фронта. Мне, младшей дочери, на тот момент было четыре года, поэтому помню смутно, но в памяти осталось, что он был командиром, служил, вроде бы, в ракетных войсках. Позднее и на него пришла похоронка, но точную дату не запомнила. А вот как родные ревели, получив похоронку, хорошо помню. Моей сестре Кате было 11 лет. Она плакала вместе со всеми.

*Падерина Валентина Семёновна.*

В военные и послевоенные годы жили плохо. Не было продуктов, одежды. Росли на травах. И выросли! Пошла в школу в деревне Бекон Пышминского района Свердловской области. Окончила семилетку, поступила в ветеринарный техникум. После окончания пошла работать по специальности. Стаж рабочий – 40 лет. Ветеран труда.

Вышла замуж в 20 лет, вырастила двоих детей: Людмила с 1963 года, и Сергей с 1968 года. Дочь получила два высших образования, сын – тракторист.

Живут и работают в селе Захаровском. У меня растут три внучки и два внука:

Катя – инженер-химик, работает на ЭТЗ; Саша – программист, работает и заочно учится; Алёша закончил техникум, слесарь-наладчик; Настя, закончив училище, работает поваром, а Ксения учится в Захаровской школе.

**Шаршапин Григорий Романович (1914-1944 гг.):**

Родился в деревне Куваевой Захаровского сельского совета Камышловского района. До войны работал трактористом. Призван Камышловским городским военкоматом, служил в Иркутской области в лётных войсках. Не успел вернуться из армии, как началась война.
Похоронка пришла из города Выборга…

Из воспоминаний
**Шаршапина**
**Михаила Григорьевича, 1941 г.р.:**

После того как проводили отца на войну, нас у матери, Манефы Тимофеевны, осталось трое. Нина, 1934 года рождения, Маня с 1936-го. В годы войны обе умерли от дифтерии. Мне, самому младшему, было три месяца, когда началась война.

Жили, в основном, впроголодь, нечего было надеть. Когда подрос, пошёл в школу в деревне Куваевой. Там закончил четыре класса и сразу же пошёл работать. Позднее поступил в СПТУ в Камышлове, где и получил права тракториста. В молодые годы работал в родной деревне. Затем переехал в село Захаровское. Стаж работы 47 лет. Ветеран труда. За труд имею много благодарностей, грамот и премий. Пенсионер, получаю скромную пенсию.

Был женат, с женой, Анной Алексеевной, вырастили двоих детей. Дочь Елена закончила юридический институт, работает юристом в Архангельске. У неё растут сын и дочка. Внучка тоже закончила юридический и работает тоже в Архангельске. Сын Григорий живёт в Новоуральске, работает на заводе. У него два сына и дочь. Всего у меня три внука и две внучки.

*Шаршапин Михаил Григорьевич.*

* * *

*Мне на веку запомнилось немало,*
*И только детства вспомнить не могу:*
*Его война, как стебелёк, сломала*
*Июньским днём за речкой на лугу.*
*Что помню я?*
*Вот завтрак немудрёный –*
*Ржаной кусок с колодезной водой.*
*Вот стёршаяся сумка почтальона,*
*Кому-то вновь грозящая бедой…*
*В осенний дождь, закинув в угол книжки.*
*Без лишних слов, как требует война,*
*До срока повзрослевшие мальчишки,*
*Мы на току трудились допоздна.*
*Потом зима. Отец не шлёт вестей.*
*В избе темно. Холодный вечер снежный…*
*Я потому, наверное, так нежно*
*Смотрю на подрастающих детей…*

***Флор Васильев***

Из воспоминаний
**Кондратьева Евгения Евстафьевича:**

*Кондратьев Евстафий Егорович (1906-1941 гг.).*

*Кондратьев Евгений Евстафьевич.*

– Мой отец **Кондратьев Евстафий Егорович,** уроженец деревни Козанковой, родился в 1906 году, 27 октября. В 1941 году одним из первых был призван на фронт. О том, что началась война, они узнали 22 июня под вечер, об этом им сообщил нарочный (уполномоченный). А уже 23 июня 8 человек получили повестки: через неделю явиться в военкомат. Повестки были вручены тем, кто прошёл в зимний период военную подготовку. Учения проводились в течение трёх месяцев, в районе между д. Баранниковой и Фадюшиной. На учения уезжали рано утром и возвращались поздно вечером. По окончании мой отец получил удостоверение «Ворошиловский стрелок». Это не удивительно: до войны он был метким охотником.

Как сейчас помню: они уже закончили посевную, вся техника была готова к началу сенокосной поры, но так получилось, что вся тяжесть мужской работы легла на плечи жён и детей.

… На войну провожали всей деревней, до самой Фадюшиной, где их уже ждала машина нарочного. С тех пор мы отца и не видели.

Писем было всего два. Из них можно было узнать, что бои шли где-то в районе реки Уж, что на Западной Украине. Последнее, по моим детским воспоминаниям, пришло, кажется, из г. Великие Луки, точно не помню. Запомнились слова: «Ходили в бой, сейчас нас спятили на отдых…». Это было последнее письмо и последние слова. Пришло оно в октябре 1941 года, а в ноябре этого же года пришла повестка: «Пропал без вести…». Фотография и повестка – это всё, что осталось мне, моим детям, внукам и правнукам…

В тылу осталась жена Кондратьева Мария Михайловна (1902 г.р.) с четырьмя детьми. Старшая Шура, я – Евгений, брат Виталий и младшенькая Клара.

Чтобы выжить, приходилось рано вставать и много работать. Осваивал технику, помогал в мастерской. Как сейчас помню: зимой промывал детали в керосине – руки примерзали, ничего не чувствовали. Но выжили…

**Терских Иван Григорьевич**
(1900-1942 гг.)

Родился Иван Григорьевич в деревне Юдино Пышминского района.

До войны работал механизатором. Комбайнер. Был призван на войну в октябре 1941 года Пышминским военкоматом. Похоронка пришла 7 января 1942 года из Погорельского района Калининской области, деревни Ивановское.

***Памятник***

*Улёгся дым, умчались грозы.*
*Мир на земле войну сменил…*
*В местах боёв солдат из бронзы,*
*Над прахом голову склонил.*
*Солдат, чего он не изведал.*
*Прошёл сквозь смерть, огонь и дым,*
*Пусть не дошёл он до Победы,*
*Для нас остался он живым.*

**А. Любар**

Из воспоминаний дочери
**И.Г. Терских Прохоровой Елизаветы Ивановны,** 1938 г.р.:

– После того как отец ушёл на войну, мама наша, Терских Мария Дмитриевна осталась, одна с 7-ю детьми. Николай, 1925 г.р., ушёл на фронт в 17 лет. Домой вернулся весь израненный. Сестра Анна, 1927 г. р., Октябрина, 1932 г.р., Мария, 1929 г.р., Валентина, 1935 г.р., я – Лиза, 1938 г.р. и брат Александр, 1940 г.р.

Смутно помню, как папка приносил с работы конфеты, а в лицо его не помню. Семья большая, жили впроголодь. Старшие уже работали в колхозе, в д.Юдиной. Я после окончания семи классов уехала в Невьянск и устроилась на работу на хлебозавод. Потом вышла замуж. Воспитала детей. В Захаровке работала в колхозе, потом в совхозе на разных работах. Стаж работы 26 лет.

Вырастили с мужем троих детей: Таню, Вову и Пашу. Паша рано ушел из жизни, оставив четверых детей (моих внуков). У Вовы растут два сына, а у Тани – 4 девочки и мальчик.

**Из воспоминаний дочери И.Г. Терских Прозоровой Валентины Ивановны, 1935 г.р.:**

– Я после окончания школы пошла работать в колхоз в д. Юдиной – дояркой. За доблестный труд награждена разными наградами.

Потом работала на ветстанции, там награждалась знаком «Ударник 9-й пятилетки». Есть медаль «Ветеран труда». Всего проработала 42 года.

*Прохорова Елизавета Ивановна с дочерью Таней.*

* * *

*Мы были серыми, как соль,*
*А соль – на золото ценилась,*
*В людских глазах застыла боль,*
*Земля дрожала и дымилась.*
*Просили, плача: «Мама, хлеба!»*
*А мама плакала в ответ.*
*И смерть обрушивалась с неба,*
*Раскалывая белый свет.*
*Да, мало было хлеба, света,*
*Игрушек, праздников, конфет,*
*Мы рано выучили это*
*Безжалостное слово «нет».*
*Так жили мы, не зная сами,*
*Чем обделила нас война.*
*И материнскими глазами*
*В глаза смотрела нам страна.*
*Мы были бережно хранимы*
*Её надеждой в горький час –*
*И свет, и соль земли родимой,*
*И золотой её запас.*

**Л. Щасная**

## Захаров Степан Александрович (1903-1943 гг.)

Родился Степан Александрович в селе Захаровском Камышловского района Свердловской области. До войны работал в колхозе «Красный Урал», разнорабочим.

На войну был призван в июне 1941 года. Письма приходили со Сталинградского фронта. Похоронка пришла в 1943 году: «Без вести пропавший…».

*Захаров Пётр Степанович.*

Из воспоминаний
**Захарова**
**Пётра Степановича,**
**1934 г.р.:**

– У мамы, Пелагеи Фёдоровны, осталось трое детей: старшая сестра Анна, 1927 года рождения, брат Василий (1929) и я, Пётр (1934).

Когда началась война, мне было 7 лет. Я помню, как с папкой ездил на мельницу, помню, как я тогда упал с воза. Когда папку призвали на войну, он с нами прощался, всех поцеловал. Я ехал на лошади верхом, он шёл рядом.

С 8 лет я пошёл в Захаровскую школу, где закончил 7 классов. Потом поступил на курсы трактористов в школу механизации в городе Камышлове. После окончания училища пошёл работать в село Захаровское Скатинского совхоза (позднее совхоз «Захаровский»). Так и проработал здесь всю жизнь механизатором. Общий трудовой стаж у меня – 45 лет. Ветеран труда, получаю пенсию, пользуюсь льготами. Был женат, жены в живых нет. Вырастили сына Михаила, который после окончания школы закончил СПТУ в Камышлове. Работал в Захаровском совхозе шофёром на грузовой машине, потом на школьном автобусе много лет. Вместе с невесткой живут и работают в Захаровке, воспитали двоих девочек. Теперь мои внучки уже взрослые и живут в городе Камышлове.

* * *

*К началу второй мировой*
*Мы в школу ещё не ходили.*
*На станцию по мостовой,*
*Окутанный облаком пыли,*
*Катился ночной грузовик,*
*Подвода с утра грохотала,*
*Как будто по стеклам квартала*
*Хлестало из туч грозовых…*
*Над речкой, у самой воды,*
*Играл отпускник на гитаре,*
*Цвели, задыхаясь, сады,*
*И низкие птицы летали.*
*Такая стояла пора.*
*Неведенье.*
*Детство.*
*Жара.*

**С. Дрофенко**

*Степанов Андрей Афанасьевич*
*(стоит первый слева). Царская армия, кадровые войска, 1922 год.*

**Андрей Афанасьевич Степанов (1898-1942 гг.)**

Родился в деревне Колясниковой Шилкинского сельского совета Камышловского района.
До войны работал бригадиром полеводческой бригады. Призван на войну в ноябре 1941 года Камышловским военкоматом.
Похоронка пришла в 1942 году, 24 августа.

Из воспоминаний
**Николая Андреевича Степанова:**

*Степанов Николай Андреевич.*

– Я сын без вести пропавшего отца, после получения пятилетнего образования работал в колхозе в Колясниковой. Позднее закончил курсы шоферов. Работал на поднятии целины, потом – на предприятии «Автоколонна №108». Переехал в Захаровку. Здесь женился, с женой, Людмилой Артемьевной, вырастили троих детей. Дочь Светлана, 1963 г.р., закончила Тюменский институт, работает врачом в Уренгое. Дочь Галина, 1973 г.р., закончила ветеринарное училище, работает парикмахером в Асбесте. Сын Степан,1966 г.р., закончил СПТУ в Камышлове, работает и живет там же . У Светы растут две девочки, у Стёпы – два сына. Я в Захаровке работал на совхозном автобусе, стаж работы 40 лет, ветеран труда.

## Захар Фёдорович Карагаев (1901-1941 гг.)

Родился в селе Захаровском, Камышловского района в 1901 году. До войны работал разнорабочим в колхозе «Красный Урал». Был призван на войну в июне 1941 года. Через два месяца пришла похоронка, в которой сообщили: без вести пропал…

**Из воспоминаний дочери Прожериной Валентины Захаровны:**

– Я 1935 года рождения. Был ещё брат Аркаша, 1939 г.р., он во время войны умер от дифтерии. Мы с мамой остались вдвоём. После войны мама вышла замуж. Нас стало трое.

В школу пошла в селе Захаровском. Потом работала в колхозе, совхозе, АО «Захаровское». Общий трудовой стаж у меня – около 40 лет.

**У братской могилы**

*Как мачты прямые, стоят тополя*
*У братской солдатской могилы,*
*В которой лежат наши братья,*
*Друзья, защитники Родины милой.*
*Горит, как на башне кремлёвской,*
*Звезда на памятнике пятилучьем.*
*Зимой мы и летом приносим сюда*
*Венки из цветов самых лучших.*
*Сражаясь с врагами советской земли*
*В суровые дни грозовые,*
*Бесстрашные воины в землю легли,*
*Чтоб видели счастье живые.*
*Они были красной присяге верны,*
*В сражениях насмерть стояли,*
*За лучшую долю любимой страны*
*Все силы и жизнь отдавали.*

***Б. Аполозов***

## Пётр Фёдорович Гончаров (1905-1943 гг.)

**О Петре Фёдоровиче рассказывает его правнук, ученик Захаровской средней школы Владислав Шаршапин:**

*Валеева Надежда Петровна.*

– Хочу рассказать о своём прадеде.

Великая Отечественная война коснулась каждой семьи. Не обошла она и нашу. Моя бабушка Валеева (Гончарова) Надежда Петровна, родившаяся 22 апреля 1942 года, никогда не видела своего отца, Гончарова Петра Фёдоровича, потому что он погиб на войне. Её дети (в том числе моя мама) никогда не видели своего дедушку, потому что он погиб на войне. Я никогда не увижу прадедушку, потому что он погиб на войне.

Я знаю, что он был танкистом.

В нашей семье хранится извещение, в котором сказано, что красноармеец Гончаров Пётр Фёдорович пропал без вести 9 августа 1942 года. Эту горькую весть получила моя прабабушка, Гончарова Варвара Яковлевна, и пятеро её детей.

Позднее старшему сыну, Ивану, кто-то из однополчан отца передал фотографию. На ней такая надпись: «Гончаров Пётр Фёдорович, год рождения 1905, погиб на фронте под Москвой в 1943 году в мае. За родину! За столицу! За Сталина!

На вечную память сыну от отца

Гончарову Ивану Петровичу, год рождения 1935. 29. 11…»

И я понимаю, что я живу, потому что в страшное время войны мой прадедушка отдал свою жизнь, чтобы спасти мою.

**Марков Михаил Андреевич (1914-1943 гг.)**

Родился в селе Захаровском Камышловского района в 1914 году. В действующую армию был призван в город Камышлов в 1934 году. Там окончил полковую школу, и в звании лейтенанта был направлен на службу в Маньчжурию, на пограничную заставу.

**Из воспоминаний дочери Марковой Тамары Михайловны:**

– Дома остались жена, Маркова Екатерина Никаноровна, и три дочери: Тамара, 1934 г.р., Нина, 1938 г.р. и Валя, 1940 г.р.

В семье было три дочери. Когда началась война, семьи кадровых офицеров эвакуировали. Мы с мамой и сёстрами вернулись к маминому отцу в д. Козонкову. Помню, как отец провожал нас на поезд «Владивосток – Москва», а сам остался. Больше мы его не видели.

Воевал он на Западном фронте под Сталинградом. Последнее письмо было из г. Калача. Погиб 23 марта 1943 года под г. Барвенково. Перезахоронен там на центральной площади.

В войну мы так и жили в Козонковой у деда. Как и всем, было нелегко.

Когда выросла, работала в колхозе «Красный Урал» на ферме, на свинарнике, на птичнике, в лесхозе, на почте, в магазине техничкой. Трудовой стаж более 30 лет. Вырастила троих детей: Александра, 1959 г.р., Владимира, 1963 г.р. и Надежду,1965 г.р. У меня три внука и три внучки. Подрастает правнучка.

*Маркова Тамара Михайловна (справа) с сестрой Ниной.*

* * *

*Здравствуй, папка!*
*Ты опять мне снился,*
*Только в этот раз не на войне.*
*Я немножко даже удивилась –*
*До чего ты прежний был во сне!*
*Прежний-прежний, ну такой же самый,*
*Точно не видались мы два дня.*
*Ты вбежал, поцеловался с мамой,*
*А потом поцеловал меня.*
*Мама будто плачет и смеётся,*
*Я визжу и висну на тебе.*
*Мы с тобою начали бороться,*
*Одолела я тебя в борьбе.*
*А потом даю те два осколка,*
*Что нашли недавно у ворот.*
*Говорю тебе: «А скоро ёлка!*
*Ты приедешь к нам на Новый год?»*
*Я сказала, – тут же и проснулась,*
*Как случилось это, не пойму.*
*Осторожно к стенке прикоснулась,*
*В удивленье глянула во тьму.*
*Тьма такая – ничего не видно,*
*Аж круги в глазах от этой тьмы!*
*До чего ж мне сделалось обидно,*
*Что с тобою вдруг расстались мы…*

**Е. Благинина**

**Кузнецов**
**Фёдор Владимирович**
(1909 – 1941 гг.)

Кузнецов Фёдор Владимирович родился в 1909 году, призван Камышловским ГВК в 1941 г. Пропал без вести в ноябре 1941 г.

Жена: Кузнецова Руфина Егоровна 1908 г.р..

Дети: Прожерина Валентина Фёдоровна, 1928 г.р., Кузнецова Клавдия Фёдоровна, 1931 г.р., Кузнецова Нина Фёдоровна, 1935 г.р., Кузнецова Анна Фёдоровна, 1938 г.р.

**Из воспоминаний дочерей – Прожериной Валентины Фёдоровны, Кузнецовой Клавдии Фёдоровны:**

– Мы всей семьёй были дома, когда за отцом приехали на лошадях. Забирали несколько человек из деревни, устроили проводы, сделали застолье, после этого отец забрал котомку и пошёл. Все плакали, но мы ничего не понимали. Вскоре после того пришла похоронка.

Мы, дети, ходили в школу, после четырёх классов пошли работать. Стаж работы – 40 лет.

*Кузнецова Руфина Егоровна (сидит слева), дочь Валентина Фёдоровна (стоит слева)*

***Проводы***

*«По вагонам!» – хлестнуло по нервам.*
*Лица сразу – как серый свинец.*
*Ты от нас молодым в сорок первом*
*Навсегда уезжаешь, отец.*
*Мама смотрит почти отрешённо,*
*Мама мною беременна, мной.*
*Эх, отец, из того эшелона*
*Никому не вернуться домой.*
*Ты последним усилием воли*
*Крикнул сквозь нарастающий гул:*
*«Будет сын – назови его Колей,*
*Будет дочь…» – и рукою махнул.*
*И с разгона пошёл, и с разгона*
*Эшелон в предназначенный бой.*
*…Добежать бы, отец, до вагона,*
*Хоть бы взглядом проститься с тобой.*

***Николай Рачков***

# Список погибших в Великой Отечественной войне 1941-1945 гг. по Захаровскому сельсовету

(составлен по данным сельского совета в 70-е годы прошлого столетия)

**с. Захаровское**

1. БАЧУРИН АНДРЕЙ ИЛЬИЧ
2. БАЧУРИН АРКАДИЙ ВАСИЛЬЕВИЧ
3. БАЧУРИН ВАСИЛИЙ ВАСИЛЬЕВИЧ
4. БАЧУРИН ВЛАДИМИР ЛЕОНТЬЕВИЧ
5. БАЧУРИН ГРИГОРИЙ СТЕПАНОВИЧ
6. БАЧУРИН ЕГОР АРХИПОВИЧ
7. БАЧУРИН ИВАН ЕФИМОВИЧ
8. БАЧУРИН МИХАИЛ АРКАДЬЕВИЧ
9. БАЧУРИН НИКОЛАЙ ФЕДОРОВИЧ
10. БАЧУРИН ЯКОВ ИЛЬИЧ
11. БАЧУРИН ЯКОВ ФЕДОРОВИЧ
12. БЕЛОЗЕРОВ ВАСИЛИЙ НИКОЛАЕВИЧ
13. ЗАХАРОВ АЛЕКСЕЙ АНТОНОВИЧ
14. ЗАХАРОВ АНАТОЛИЙ ГРИГОРЬЕВИЧ
15. ЗАХАРОВ АНДРЕЙ НИКОЛАЕВИЧ
16. ЗАХАРОВ АФОНАСИЙ НИКИФОРОВИЧ
17. ЗАХАРОВ ВАЛЕНТИН ПАВЛОВИЧ
18. ЗАХАРОВ ВАСИЛИЙ ПЕРФИЛЬЕВИЧ
19. ЗАХАРОВ ВАСИЛИЙ СЕМЕНОВИЧ
20. ЗАХАРОВ ГРИГОРИЙ НИКОЛАЕВИЧ
21. ЗАХАРОВ ИВАН ГРИГОРЬЕВИЧ
22. ЗАХАРОВ КУЗЬМА КУКЕНТЬЕВИЧ
23. ЗАХАРОВ ЛЕОНИД СЕМЕНОВИЧ
24. ЗАХАРОВ МИХАИЛ ДЕНИСОВИЧ
25. ЗАХАРОВ НИКОЛАЙ ИВАНОВИЧ
26. ЗАХАРОВ НИКОЛАЙ ИГНАТЬЕВИЧ
27. ЗАХАРОВ ПЕТР АЛЕКСЕЕВИЧ
28. ЗАХАРОВ СЕМЕН АЛЕКСАНДРОВИЧ
29. ЗАХАРОВ СЕМЕН ПРОКОПЬЕВИЧ
30. ЗАХАРОВ СТЕПАН АЛЕКСАНДРОВИЧ
31. ИЛЬИНЫХ ВЛАДИМИР ЕГОРОВИЧ
32. КАЛОШИН МИХАИЛ ВСЕВОЛОДОВИЧ
33. КАМАЕВ ВАСИЛИЙ АРТЕМОВИЧ
34. КАМАЕВ ДМИТРИЙ АЛЕКСАНДРОВИЧ
35. КАМАЕВ МИХАИЛ ХАРИТОНОВИЧ
36. КАМАЕВ СТЕПАН ПАВЛОВИЧ
37. КАМАЕВ ТИХОН ТИХОНОВИЧ
38. КАРАГАЕВ ЗАХАР ФЕДОРОВИЧ
39. КАРАГАЕВ ИВАН АНДРЕЕВИЧ
40. КЛЮЕВ АЛЕКСЕЙ ЕЛИСТАРОВИЧ
41. КЛЮЕВ ИВАН ЯКОВЛЕВИЧ
42. КРЫСАНОВ ВАСИЛИЙ ФЕДОРОВИЧ
43. КУЗНЕЦОВ АЛЕКСАНДР НИКОЛАЕВИЧ
44. КУЗНЕЦОВ АЛЕКСАНДР ФИРСТОВИЧ
45. КУЗНЕЦОВ АЛЕКСЕЙ ДМИТРИЕВИЧ
46. КУЗНЕЦОВ АЛЕКСЕЙ ФЕДОРОВИЧ
47. КУЗНЕЦОВ АНДРЕЙ ЯКОВЛЕВИЧ
48. КУЗНЕЦОВ ВАСИЛИЙ АЛЕКСАНДРОВИЧ
49. КУЗНЕЦОВ ДМИТРИЙ НЕФЕДОВИЧ
50. КУЗНЕЦОВ ИВАН АЛЕКСЕЕВИЧ
51. КУЗНЕЦОВ ИВАН ПЕРФИЛЬЕВИЧ
52. КУЗНЕЦОВ МИХАИЛ ГРИГОРЬЕВИЧ
53. КУЗНЕЦОВ МИХАИЛ КОНСТАНТИНОВИЧ
54. КУЗНЕЦОВ НИКОЛАЙ ПЕРФИЛЬЕВИЧ
55. КУЗНЕЦОВ СТЕПАН ВАСИЛЬЕВИЧ
56. КУЗНЕЦОВ СТЕПАН ВАСИЛЬЕВИЧ
57. КУЗНЕЦОВ ФЕДОР ВЛАДИМИРОВИЧ
58. МАЛЬЦЕВ САВЕЛИЙ ТИМОФЕЕВИЧ
59. МАНАКОВ АРТЕМИЙ ПЕТРОВИЧ
60. МАРКОВ МИХАИЛ АНДРЕЕВИЧ
61. НИКУЛИН ФЕДОР МИХАЙЛОВИЧ
62. ПАЛАСТРОВ КОНСТАНТИН ФЕДОРОВИЧ
63. ПЕТРОВ ПАВЕЛ МИХАЙЛОВИЧ
64. ПРОТАСОВ АЛЕКСАНДР МИХАЙЛОВИЧ
65. ПРОТАСОВ АЛЕКСАНДР СТЕПАНОВИЧ
66. ПРОТАСОВ ИВАН АФОНАСЬЕВИЧ
67. ПРОТАСОВ ИГНАТИЙ СТЕПАНОВИЧ
68. ПРОТАСОВ ЛЕОНИД ДМИТРИЕВИЧ
69. ПРОТАСОВ МАРК ТИМОФЕЕВИЧ

70. ПРОТАСОВ ПЕТР ДМИТРИЕВИЧ
71. ПРОТАСОВ ПЕТР ПАХОМОВИЧ
72. ПРОТАСОВ ФЕДОР ДАВЫДОВИЧ
73. ПРОХОРОВ АЛЕКСЕЙ ИНОКЕНТЬЕВИЧ
74. ПРОХОРОВ АЛЕКСЕЙ ФИЛИППОВИЧ
75. ПРОХОРОВ АНАТОЛИЙ МАКАРОВИЧ
76. ПРОХОРОВ АНДРЕЙ ИВАНОВИЧ
77. ПРОХОРОВ ВАСИЛИЙ ИВАНОВИЧ
78. ПРОХОРОВ ВАСИЛИЙ ИННОКЕНТЬЕВИЧ
79. ПРОХОРОВ ВАСИЛИЙ ФЕДОРОВИЧ
80. ПРОХОРОВ ВЛАДИМИР ИВАНОВИЧ
81. ПРОХОРОВ ВЛАДИМИР ИВАНОВИЧ
82. ПРОХОРОВ ВЛАДИМИР ЛЕОНИДОВИЧ
83. ПРОХОРОВ ИВАН ИВАНОВИЧ
84. ПРОХОРОВ ИВАН КОНСТАНТИНОВИЧ
85. ПРОХОРОВ ИВАН СЕМЕНОВИЧ
86. ПРОХОРОВ КОНСТАНТИН АЛЕКСАНДРОВИЧ
87. ПРОХОРОВ КУЗЬМА ПАВЛОВИЧ
88. ПРОХОРОВ МАКСИМ ГАВРИЛОВИЧ
89. ПРОХОРОВ МИХАИЛ ИВАНОВИЧ
90. ПРОХОРОВ НИКИФОР ГРИГОРЬЕВИЧ
91. ПРОХОРОВ НИКОЛАЙ ИВАНОВИЧ
92. ПРОХОРОВ ПАВЕЛ ИОСИФОВИЧ
93. ПРОХОРОВ ПАВЕЛ ЯКОВЛЕВИЧ
94. ПРОХОРОВ СЕРАФИМ ГРИГОРЬЕВИЧ
95. ПРОХОРОВ СЕРГЕЙ ФИЛИППОВИЧ
96. ПРОХОРОВ СТЕПАН ГРИГОРЬЕВИЧ
97. ПРОХОРОВ СТЕПАН ЯКИМОВИЧ
98. ПРОХОРОВ ЯКОВ МИХАЙЛОВИЧ
99. РУБЦОВ ГРИГОРИЙ ПРОТАСИМОВИЧ
100. РУБЦОВ ПОЛИКАРП ПРОТАСИМОВИЧ
101. ТОПОРКОВ АЛЕКСЕЙ ЕГОРОВИЧ
102. ТОПОРКОВ АФОНАСИЙ ЕГОРОВИЧ
103. ТОПОРКОВ ГРИГОРИЙ ТЕРЕНТЬЕВИЧ
104. ТОПОРКОВ ИВАН ЕГОРОВИЧ
105. ТОПОРКОВ МИХАИЛ ФЕДОРОВИЧ
106. ХМЕЛЕВ ИВАН ЯКОВЛЕВИЧ
107. ХМЕЛЕВ ЯКОВ ГЕОРГИЕВИЧ
108. ХОРОШИХ ВАСИЛИЙ НИКАНДРОВИЧ
109. ХОРОШИХ ВАСИЛИЙ ПАВЛОВИЧ
110. ХОРОШИХ ГРИГОРИЙ ИЛЬИЧ
111. ХОРОШИХ ДМИТРИЙ СЕЛИФАНОВИЧ
112. ХОРОШИХ ИВАН СЕЛИФАНОВИЧ
113. ХОРОШИХ ИЛЬЯ ИЛЬИЧ
114. ХОРОШИХ НИКОЛАЙ НИКАНДРОВИЧ
115. ХОРОШИХ НИКОЛАЙ ФЕДОРОВИЧ
116. ХОРОШИХ ТЕРЕНТИЙ ПАВЛОВИЧ
117. ХОРОШИХ ФЕДОР АРТЕМЬЕВИЧ
118. ХОРОШИХ ЯКОВ БОРИСОВИЧ
119. ЩИПАЧЕВ ДМИТРИЙ НИКАНДРОВИЧ
120. ЮРЬЕВСКИХ ДМИТРИЙ ИГНАТЬЕВИЧ

**д. Козонкова**

1. ВАСИЛЬЕВ АЛЕКСАНДР ЛЬВОВИЧ
2. ВАСИЛЬЕВ НИКОЛАЙ ЛЬВОВИЧ
3. ВАХРАМЕЕВ ЕГОР ДМИТРИЕВИЧ
4. ГРИГОРЬЕВ АЛЕКСАНДР ЕГОРОВИЧ
5. ГРИГОРЬЕВ АЛЕКСАНДР СТЕПАНОВИЧ
6. ГРИГОРЬЕВ АЛЕКСАНДР ЯКОВЛЕВИЧ
7. ГРИГОРЬЕВ АРКАДИЙ МИХАЙЛОВИЧ
8. ГРИГОРЬЕВ ВИКТОР СТЕПАНОВИЧ
9. ГРИГОРЬЕВ ЕФРЕМ ТЕРЕНТЬЕВИЧ
10. ГРИГОРЬЕВ ИВАН НИКОЛАЕВИЧ
11. ГРИГОРЬЕВ ИВАН ТЕРЕНТЬЕВИЧ
12. ГРИГОРЬЕВ ИВАН ЯКОВЛЕВИЧ
13. ГРИГОРЬЕВ МАКСИМ ВАСИЛЬЕВИЧ
14. ГРИГОРЬЕВ МИХАИЛ ПОТАПОВИЧ
15. ГРИГОРЬЕВ МИХАИЛ СТЕПАНОВИЧ
16. ГРИГОРЬЕВ ПАВЕЛ СТЕПАНОВИЧ
17. ГРИГОРЬЕВ СЕМЕН СТЕПАНОВИЧ
18. ГРИГОРЬЕВ СТЕПАН ПРОКОПЬЕВИЧ
19. ЗАРУБИН БОРИС ПЕТРОВИЧ
20. ЗАРУБИН ИЛЬЯ ФЕДОРОВИЧ
21. ЗАХАРОВ МАТВЕЙ ВАСИЛЬЕВИЧ
22. ИЛЬИНЫХ ЕВГЕНИЙ МИХАЙЛОВИЧ
23. КЛЮЕВ АНДРЕЙ МИТРОФАНОВИЧ
24. КОНДРАТЬЕВ АНДРЕЙ МИХАЙЛОВИЧ
25. КОНДРАТЬЕВ ЕВСТАФИЙ ЕГОРОВИЧ
26. КОНДРАТЬЕВ НИКОЛАЙ ПЕТРОВИЧ
27. КУЗНЕЦОВ НИКОЛАЙ ЯКОВЛЕВИЧ
28. МАНАКОВ ИОН ЛЕОНТЬЕВИЧ
29. ПАЧИН ВАСИЛИЙ ГОРДЕЕВИЧ
30. ПАЧИН СТЕПАН ГОРДЕЕВИЧ
31. ПЕТРОВ ФЕДОР ВАСИЛЬЕВИЧ
32. ТЕМЕРЕВ ВАСИЛИЙ МИХАЙЛОВИЧ
33. ТЕМЕРЕВ ЕГОР ВАСИЛЬЕВИЧ
34. ТЕМЕРЕВ ИВАН СТЕПАНОВИЧ

35. ТЕМЕРЕВ МИХАИЛ ГРИГОРЬЕВИЧ
36. ТЕМЕРЕВ НИКОЛАЙ МАРТЕМЬЯНОВИЧ
37. ТЕМЕРЕВ НИКОЛАЙ ТРОФИМОВИЧ
38. ТЕМЕРЕВ ПЕТР ГРИГОРЬЕВИЧ
39. ТЕМЕРЕВ СТЕПАН МАКСИМОВИЧ
40. ТЕМЕРЕВ СТЕПАН СТЕПАНОВИЧ

**д. Куваева**

1. ГРИГОРЬЕВ АНТОН ЛЕОНИДОВИЧ
2. ЗЫРЯНОВ АЛЕКСЕЙ НИКИФОРОВИЧ
3. ЗЫРЯНОВ ВАСИЛИЙ ГЕРАСИМОВИЧ
4. ЗЫРЯНОВ МИХАИЛ АНДРЕЕВИЧ
5. ЗЫРЯНОВ МИХАИЛ ПЕТРОВИЧ
6. ЗЫРЯНОВ НИКОЛАЙ НИКИФОРОВИЧ
7. ЗЫРЯНОВ НИКОЛАЙ САВЕЛЬЕВИЧ
8. ЗЫРЯНОВ ПЕТР ЕГОРОВИЧ
9. ЗЫРЯНОВ СЕМЕН ЯКОВЛЕВИЧ
10. ИВОЙЛОВ НИКОЛАЙ АФОНАСЬЕВИЧ
11. КАЛОШИН АЛЕКСАНДР АНТОНОВИЧ
12. КАЛОШИН МИХАИЛ СИВАЛОТОВИЧ
13. КОПОТИЛОВ ВАСИЛИЙ ЕГОРОВИЧ
14. КОРОВЯКОВ ЛАВРЕНТИЙ ПЕРФИЛЬЕВИЧ
15. КРЫСАНОВ АЛЕКСАНДР ЕФИМОВИЧ
16. КРЫСАНОВ АНАТОЛИЙ АЛЕКСАНДРОВИЧ
17. КРЫСАНОВ ВЛАДИМИР НИКАНОРОВИЧ
18. КРЫСАНОВ ГРИГОРИЙ АРТЕМЬЕВИЧ
19. КРЫСАНОВ ИВАН НИКИТИЧ
20. КРЫСАНОВ КУЗЬМА ИГНАТЬЕВИЧ
21. КРЫСАНОВ МИХАИЛ АЛЕКСАНДРОВИЧ
22. КРЫСАНОВ СЕМЕН АНДРЕЕВИЧ
23. КУВАЕВ АЛЕКСАНДР АЛЕКСЕЕВИЧ
24. КУВАЕВ АЛЕКСАНДР ИЛЬИЧ
25. КУВАЕВ АНДРЕЙ ПЕТРОВИЧ
26. КУВАЕВ ГРИГОРИЙ ЕФИМОВИЧ
27. КУВАЕВ ДМИТРИЙ НИКАНДРОВИЧ
28. КУВАЕВ ЕФИМ АНДРЕЕВИЧ
29. КУВАЕВ ЕФРЕМ ДМИТРИЕВИЧ
30. КУВАЕВ ИВАН КИРИЛЛОВИЧ
31. КУВАЕВ ИВАН СЕРГЕЕВИЧ
32. КУВАЕВ ИЛЬЯ ПРОКОПЬЕВИЧ
33. КУВАЕВ КУЗЬМА ВСЕВОЛОДОВИЧ
34. КУВАЕВ ЛЕОНИД ГРИГОРЬЕВИЧ
35. КУВАЕВ ПАВЕЛ АЛЕКСЕЕВИЧ
36. КУВАЕВ ПАВЕЛ СЕМЕНОВИЧ
37. КУВАЕВ ПЕТР ИВАНОВИЧ
38. КУВАЕВ СЕМЕН ТИМОФЕЕВИЧ
39. КУВАЕВ СТЕПАН ЕВСТАФЬЕВИЧ
40. ЛОПАТИН АЛЕКСЕЙ ЕФРЕМОВИЧ
41. ЛОПАТИН ПАНТЕЛЕЙ АЛЕКСАНДРОВИЧ
42. ЛОПАТИН ВАСИЛИЙ МИХАЙЛОВИЧ
43. МИХАЙЛОВ ИЛЬЯ ПОТАПОВИЧ
44. МИХАЙЛОВ НИКОЛАЙ ПАНФИЛОВИЧ
45. МИХАЙЛОВ ПЕТР ПАНФИЛОВИЧ
46. ПРОЖЕРИН АЛЕКСАНДР ИВАНОВИЧ
47. ПРОЖЕРИН ВАСИЛИЙ СТЕПАНОВИЧ
48. ПРОЖЕРИН ГРИГОРИЙ СТЕПАНОВИЧ
49. ПРОЖЕРИН ПАНФИЛ МАРТЫНОВИЧ
50. ХОРОШИХ ПЕТР ДМИТРИЕВИЧ
51. ХОРОШИХ ФЕДОР ИВАНОВИЧ
52. ЧИКУНОВ АЛЕКСАНДР СЕМЕНОВИЧ
53. ЧИКУНОВ НИКОЛАЙ ИВАНОВИЧ
54. ЧИКУНОВ НИКОЛАЙ ПЕТРОВИЧ
55. ЧИКУНОВ НИКОЛАЙ СЕМЕНОВИЧ
56. ЧИКУНОВ СЕМЕН СТЕПАНОВИЧ
57. ШАРШАПИН ГРИГОРИЙ РОМАНОВИЧ
58. ШАРШАПИН ПАВЕЛ ГОРДЕЕВИЧ

**д. Котюрова**

1. ВЛАСОВ ВАСИЛИЙ ЯКОВЛЕВИЧ
2. ВЛАСОВ ЕГОР ТИХОНОВИЧ
3. ЗАХАРОВ АНДРЕЙ ПАВЛОВИЧ
4. ЗАХАРОВ ФЕДОР МАКСИМОВИЧ
5. ИЛЬИНЫХ АЛЕКСАНДР ДМИТРИЕВИЧ
6. ИЛЬИНЫХ АФАНАСИЙ МАКСИМОВИЧ
7. ИЛЬИНЫХ ВАСИЛИЙ ЕГОРОВИЧ
8. ИЛЬИНЫХ ДМИТРИЙ АНДРЕЕВИЧ
9. ИЛЬИНЫХ ЕФИМ СЕРГЕЕВИЧ
10. ИЛЬИНЫХ КОНСТАНТИН АНДРЕЕВИЧ
11. ИЛЬИНЫХ НИКОЛАЙ АНДРЕЕВИЧ
12. КУВАЕВ МИХАИЛ АФОНАСЬЕВИЧ
13. ПЕТРОВ АНАТОЛИЙ ЕГОРОВИЧ
14. ПЕТРОВ АНДРЕЙ ЕГОРОВИЧ
15. ПЕТРОВ ИВАН ПАВЛОВИЧ
16. ПЕТРОВ СЕРАФИМ ИВАНОВИЧ
17. ПРОЖЕРИН АЛЕКСАНДР ИВАНОВИЧ
18. ПРОЖЕРИН АЛЕКСАНДР ПЛАТОНОВИЧ

19. ПРОЖЕРИН АЛЕКСЕЙ МИХАЙЛОВИЧ
20. ПРОЖЕРИН АНДРЕЙ ЕГОРОВИЧ
21. ПРОЖЕРИН АНДРЕЙ ЛАВРЕНТЬЕВИЧ
22. ПРОЖЕРИН АНДРЕЙ ФЕДОРОВИЧ
23. ПРОЖЕРИН АРТЕМИЙ АРСЕНТЬЕВИЧ
24. ПРОЖЕРИН ВАЛЕНТИН ЯКОВЛЕВИЧ
25. ПРОЖЕРИН ВАСИЛИЙ АЛЕКСЕЕВИЧ
26. ПРОЖЕРИН ВАСИЛИЙ ЕФРЕМОВИЧ
27. ПРОЖЕРИН ВАСИЛИЙ ИВАНОВИЧ
28. ПРОЖЕРИН ВАСИЛИЙ НИКИТИЧ
29. ПРОЖЕРИН ВИТАЛИЙ АЛЕКСАНДРОВИЧ
30. ПРОЖЕРИН ГРИГОРИЙ ЛЕОНИДОВИЧ
31. ПРОЖЕРИН ДМИТРИЙ ФЕДОРОВИЧ
32. ПРОЖЕРИН ЕГОР КАПИДОНОВИЧ
33. ПРОЖЕРИН ЕФИМ СЕРГЕЕВИЧ
34. ПРОЖЕРИН ИВАН АНПАНИСОВИЧ
35. ПРОЖЕРИН КОНСТАНТИН ЕФИМОВИЧ
36. ПРОЖЕРИН МИХАИЛ СЕРГЕЕВИЧ
37. ПРОЖЕРИН МИХАИЛ ФЕДОРОВИЧ
38. ПРОЖЕРИН НИКИФОР ДМИТРИЕВИЧ
39. ПРОЖЕРИН НИКОЛАЙ АНДРЕЕВИЧ
40. ПРОЖЕРИН ПАВЕЛ СТЕПАНОВИЧ
41. ПРОЖЕРИН ПАВЕЛ ФИЛИППОВИЧ
42. ПРОЖЕРИН ПЕТР ЕГОРОВИЧ
43. ПРОЖЕРИН ПЕТР НИКИФОРОВИЧ
44. ПРОЖЕРИН ПЕТР ФЕДОРОВИЧ
45. ПРОЖЕРИН СТЕПАН ЕФРЕМОВИЧ
46. ПРОЖЕРИН ЯКОВ ФЕДОРОВИЧ
47. СЕНЦОВ АЛЕКСАНДР ФЕДОРОВИЧ
48. СЕНЦОВ АНАТОЛИЙ ФЕДОРОВИЧ
49. СЕНЦОВ АНДРЕЙ АРТЕМЬЕВИЧ
50. СЕНЦОВ ДМИТРИЙ ЕГОРОВИЧ
51. СЕНЦОВ ИГНАТИЙ ФЕДОРОВИЧ
52. СЕНЦОВ КУЗЬМА АЛЕКСЕЕВИЧ
53. СЕНЦОВ ЛЕОНИД ФИЛИППОВИЧ
54. СЕНЦОВ СЕРГЕЙ ГЕРАСИМОВИЧ
55. СЕНЦОВ СТЕПАН СТЕПАНОВИЧ
56. ШИПИЦЫН АФОНАСИЙ ГРИГОРЬЕВИЧ
57. ШИПИЦЫН ИВАН ГРИГОРЬЕВИЧ
58. ШИПИЦЫН ИЛЬЯ ГРИГОРЬЕВИЧ
59. ШИПИЦЫН СТЕПАН ГРИГОРЬЕВИЧ
60. ЯЛУНИН ПРОКОПИЙ ЕГОРОВИЧ

# ОКТЯБРЬСКИЙ
## сельский совет

*По данным Октябрьского сельского совета,*
*на Великую Отечественную войну*
*было призвано 138 человек.*
*Не вернулось 116.*

**Александра Дмитриевна Морозова,** дочь погибшего защитника Отечества

*Александра Дмитриевна Морозова.*

Её отец – **Морозов Дмитрий Алексеевич,** 1912 года рождения, уроженец села Алексеевка Пачелмского района Пензенской области, и мать – Морозова Анна Максимовна, имели двух сыновей (Дмитрия и Николая) и двух дочерей (Александру и Антонину).

Старший сын – Дмитрий Дмитриевич, 1925 года рождения, после армии переехал в город Калининград и там создал семью, вместе с женою вырастили двух дочерей, есть внуки и правнуки.

Второй сын – Николай – всю жизнь прожил с семьей в родном селе Алексеевка, женился на учительнице, родили дочку и сына, имеются правнук и правнучка.

Дочь – Александра Дмитриевна, родилась 8 октября 1941 года, также жили в селе Алексеевке, завела семью и родила двух сыновей (Николая и Сергея) и дочку (Елену). После окончания Свердловского сельскохозяйственного института старший сын Николай перевёз всех своих родных в поселок Октябрьский Камышловского района, где все стали заниматься лыжными гонками. Средний сын Николая и Валентины – Евгений Белов – выполнил норматив мастера спор-

*Дмитрий Алексеевич Морозов с женой Анной Максимовной.*

та международного класса, стал гордостью района, с честью защищал и защищает спортивную честь родной страны.

Младшая дочь Дмитрия Алексеевича, Антонина, утонула в детстве в речке села Алексеевского прямо на глазах сестры Александры. И с тех пор Александра Дмитриевна всю жизнь боялась воды.

Судьба же главы семейства, Морозова Дмитрия Алексеевича, такова. С первых дней войны он был отправлен на фронт, попал в танковые войска, был назначен командиром танкового батальона. В 1943 году мимоходом заехал в родное село и там успел сфотографироваться, а ехали они за танками. До войны Дмитрий Алексеевич был председателем колхоза. Погиб он под Кенигсбергом в звании старшего лейтенанта, когда до окончания войны оставалось совсем немного. Это произошло 9 марта 1945 года (извещение о смерти под № 0367 от 20 марта 1945 года).

*Правнуки не уронили славы дедов и отцов. Мастер спорта международного класса, участник Олимпийских игр в Сочи, бронзовый призёр чемпионата мира по лыжным гонкам Евгений Николаевич Белов.*

*Семья Беловых: Николай Владимирович, Валентина Анатольевна и их сыновья Данила и Дмитрий.*

**Галина Петровна Ефремова**

Отец – **Прожерин Пётр Викторович,** 1909 года рождения. Семья жила в Котюровой Камышловского района, у них было три сына: Прокопий, Пётр и Михаил. Жена Петра – Таисья Павловна – родом из деревни Колясниковой Камышловского района. Когда Пётр ушел на войну, дочке Галине было всего семь месяцев.

В память об отце у Галины Петровны осталось одно письмо с фронта, да ещё похоронка. В письме он пишет, что находится на Калининском фронте, ежеминутно видит, как идут бои и также ежеминутно подвергается опасности. Сидят в окопах. На фронте Пётр был связистом.

Жене пишет, чтобы заботилась о дочке, воспитывала её, чтобы помнили его всегда и вспоминали только хорошее. Интересуется житьём. Передаёт приветы матери, тёще Авдотье Трофимовне и снохе Марии.

Пишет, что письмо получил 18 июня 1942 года, а отправлено письмо было 31 мая 1942 года. Адрес тот же: действующая Красная Армия, полевая почта №17783, взвод связи. Прожерин Петр Викторович пропал без вести 20 августа 1942 года на Калининском фронте.

Галина Петровна родила два сына: Михаила и Сергея Петровичей. Старший сын, 1964 года рождения, живет в Екатеринбурге, имеет семью, у него сын и две внучки. Младший сын Галины Петровны, Сергей, 1969 года рождения, живёт и работает на севере, у него сын и дочь.

*Галина Петровна Ефремова (справа) с двоюродной сестрой.*

*Мама Галины Петровны – Таисья Павловна в молодости.*

## *Военным связистам посвящается*

*В разгаре бой и через мост понтонный*
*Под грохот бомб и пуль зловещий свист,*
*Разматывая кабель телефонный,*
*Упрямо пробирается связист.*

*Пойдет пехота после артобстрела*
*За танками, по вражеским рядам,*
*Чтоб у врага земля вокруг горела,*
*Команды полетят по проводам.*

*Связист свою работу знает с толком –*
*Найти разрыв и вновь соединить.*
*Антенну перебитую осколком*
*Простою веткой сможет заменить.*

*А что еще вот так согреет душу*
*В недолгой, непривычной тишине –*
*Вдруг услыхать любимую «Катюшу»,*
*Поймав ее на радиоволне.*

*А выжить довелось не всем связистам*
*Под струями свинцового дождя,*
*И после слов «считайте коммунистом»*
*Украдкою крестились, уходя.*

*В любом бою связисты шли в атаку,*
*Стрелять могли с пехотой наравне,*
*С катушкою на поясе, однако,*
*И рацией армейской на спине.*

***Сергиевский Егор***

**Федотов Афанасий Яковлевич**

*Один из сыновей погибшего фронтовика – Афанасий Яковлевич Федотов.*

*Внук – Алексей Афанасьевич Федотов.*

Его отец, **Федотов Яков Севолодович,** 1897 года рождения, проживал в деревне Большое Аникино Ирбитского (ранее Зайковского) района. Призывался на фронт в 1942 году Зайковским райвоенкоматом. Погиб в 1943 году. В извещении значится пропавшим без вести.

Жена – Федотова Полинария Григорьевна. Их дети: Парасковья, 1922 г.р.,Таисия, 1925 г.р., Лидия, 1927 г.р., Николай, 1929 г.р., Александр, 1933 г.р., Афанасий, 1936 г.р., Нина, 1939 г.р.

Отвечая на вопрос, как жили и выживали с такой семьёй, сын погибшего фронтовика Федотов Афанасий Яковлевич, заплакал. А затем, немного успокоившись, стал рассказывать, что выжили благодаря маме – Полинарии Григорьевне. «Она всю жизнь работала, в годы войны мы не видели, когда она спала, – рассказывал Афанасий Яковлевич. – Держали корову, кур, овец. Чем могли, старшие помогали по хозяйству и тоже работали в колхозе, за нами, малышами, смотрели, а мама работала с утра до ночи, ночами чинила нашу одежонку и обувь, пекла лепешки из мороженой картошки, хлеб из каких-то отходов и лебеды. И в послевоенные годы тоже так же жили, были большие налоги, сдавали молоко, яйцо, мясо, себе мало что оставалось. Помню, пили сыворотку, а масло сдавали государству.

Я окончил 4 класса и два года работал на разных работах, а потом уже в кузнице. Служил в армии сапёром в Германии, после армии учился в школе механизации на тракториста и всю жизнь проработал в сельском хозяйстве механизатором. Имею три сына и четыре дочери, семь внуков, четыре внучки и три правнука. Два сына отслужили в армии, Алексей служил в Чечне, принимал участие в боевых действиях. Алексей и Анатолий работали в вагонном депо в Камышлове, Андрей погиб в Петропавловске-Камчатском…».

**Ширыкалов Михаил Иванович**

*Ширыкалов Михаил Иванович ведёт здоровый образ жизни, занимаясь моржеванием.*

Его отец, **Ширыкалов Иван Степанович,** 1894 года рождения, призывался на фронт в 1941 году Камышловским горвоенкоматом, погиб в августе 1942 года. Мать звали Александра Филипповна. Дети: Анна, 1922 г.р., Виктор, 1927 г.р., Андрей, 1930 г.р., Михаил, 1933 г.р. и Александр, 1939 г.р. Проживали в поселке Октябрьском.

Ширыкалов Михаил Иванович с грустью вспоминает детство, годы те были голодные и холодные:

– Наша мама, Александра Филипповна, была трудолюбивой и очень доброй женщиной. Нас осталось на её руках четверо, самый младший, Саша, умер совсем маленьким. Держали корову-кормилицу, кур, телёнка и поросёнка. Садили большой огород, где всё делали вручную. Мама приучила нас к труду с детства, и мы, чем могли, помогали ей. Ведь каждое хозяйство должно было сдать государству 360 литров молока, 45 килограммов мяса. Анна с Виктором тоже в колхозе, а нам с Андреем приходилось больше делать домашнюю работу. Летом ходили в колхоз полоть зерновые и овощи, копали картошку, осенью после уборки собирали колоски. Весной, как только стает снег, бегали на поля за мороженой картошкой, из которой мама пекла оладушки. Рвали крапиву себе и поросёнку, лебеду, щавель – всё шло в пищу, лишь бы желудок не был пустым. Запомнил на всю жизнь, как с мамой на лошади возили дрова и меня лошадь лягнула в грудь, чуть было не убила, но я выжил, и до сих пор живу, и даже в проруби купаюсь в свои 80 лет. Также и сыновей приучил к моржеванию.

*Семья Ширыкаловых.*

Брат Виктор служил в морфлоте, там и погиб. Андрей умер. Я окончил 6 классов и работал трактористом на старых ХТЗ без крыши, в дождь и холод работали на ветру посменно. Три года прослужил в армии связистом. После работал на разных работах и трактористом, и столяром, строил дома, клал печки. Имею стаж трудовой 45 лет. Мои дети: Александр, 1959 года рождения, отслужил в армии, Виктор служил в Оренбурге водителем, работает в пожарной военизированной охране 25 лет, Евгений по состоянию здоровья не служил, сейчас работает вахтовым методом на Севере. Имею 6 внуков, 4 правнука. Сейчас можно жить, но лет уже много…

**Прохорова**
**Галина Васильевна**

*Прохорова Галина Васильевна. Закончила 10 классов и ОмСХИ. Проработала 30 лет в животноводстве дояркой, бригадиром, зоотехником. Вырастила двух дочерей и сына.*

**Перминов Василий Георгиевич,** 1905 года рождения, призывался на фронт в декабре 1941 года. Похоронка пришла в 1943 году, умер в трудармии в городе Куйбышеве в октябре 1943 года, где строили запасной бункер.

Жена – Перминова Евдокия. Дети: Валентина, 1930 г.р., Александр, 1933 г.р., Анатолий, 1936 г.р., Галина, 1939 г.р., Павел, 1942 г.р. Жила семья в Омской области, Усть-Ишимском районе, деревне Орловке.

*Вот она, большая семья Перминовых.*

О выживании в годы войны рассказывает дочь фронтовика – Прохорова Галина Васильевна:

– Жизнь наша, как почти всех многодетных семей, была трудной. Пять маленьких детей, самой старшей Вале было 11 лет, а Петя еще не родился. Запасов у нас никаких не было, отец в тундре до войны охотился, пушнину добывал и её продавали на хлеб. Те шкуры, которые оставались не проданными, мама выделывала и шила нам обувки и шубейки. Она была мастерица – всё умела, и шить, и вязать, обрабатывать шкуры. Имели небольшое хозяйство, чем и жили. Корова была наша спасительница – она нас спасла от голода. Мы, малыши, ходили по людям (побирались), просили куски хлеба, а дома пили по стакану молока, так и выжили. Когда подросла тёлочка, мама продала корову и купила швейную машинку, стала нам всё сама шить, а также людям, чтобы как-то выжить. Настоящего хлеба долго не видели, мама мох сушила, молола, добавляла лебеду, крапиву, какие-то отруби и пекла такой хлеб. Ходили в поле за мороженой картошкой, пока до дома донесём половину съедали сырой. Голод заставлял есть всё – и что съедобно, и что несъедобно. Но мама наша всех сохранила и вырастила.

Брат Анатолий выучился на механика пароходов, я закончила Омский сельскохозяйственный институт, проработала 35 лет зоотехником. вырастила и воспитала троих детей, имею шесть внуков, одного правнука. Остальные дети тоже выросли достойными людьми.

Всем многодетным матерям (вдовам) военного времени, которые сохранили и вырастили детей, нужно при жизни ставить памятники.

*Анатолий (07.06.36). Закончил 10 классов и РУ. Служил на Тихоокеанском флоте. 50 лет работал в пароходстве матросом, механиком, штурманом в г. Омске. Имеет сына и дочь.*

*Александр (15.04.33-21.06.2005). Закончил 5 классов и школу механизации. Служил в Германии. Проработал трактористом более 40 лет в одном из колхозов Омской области. Вырастил двух дочерей.*

*Павел (01.01.42-16.02.94). Закончил 10 классов и школу механизации, служил в п. Мирном. Работал электриком, комбайнером. Растил сына и дочь.*

*Валентина (21.07.30-24.01.2012). Закончила 10 классов и машиностроительный техникум. Работала около 25 лет на УВЗ инженером, инвалид по зрению. Вырастила двоих дочерей.*

**Из рассказа Оксаны Александровны Полуяктовой:**

– Моего прадедушку звали **Шаршапин Павел Гордеевич.** Родился он в деревне Куваевой Камышловского района в 1906 году. У него была большая семья: жена и четверо детей, жили они в совхозе Калиновский (ныне п. Октябрьский) Камышловского района.

Когда началась Великая Отечественная война, его сразу призвали. С 9 декабря 1941 года по 5 февраля 1942 года шли тяжёлые бои в Калининской области в Ржевском районе близ деревень Гурьево, Ягодное, Клепиково (Клепенино). Сотни тысяч наших бойцов погибло подо Ржевом. Моего прадеда там ранило. После лечения в госпитале в мае 1942 года его назначили на должность ответственного секретаря партбюро 22 отдельного учебного батальона 22 гвардейской стрелковой дивизии.

За период июльских и августовских боёв с немцами близ деревни Рыкалово Половского района Ленинградской области мой дед проявил себя как стойкий, энергичный, волевой командир-политработник. За это ему присвоили звание – гвардии старший политрук, а в октябре 1942 года приказом 11 армии Северо-Западного фронта представили к медали «За боевые заслуги».

В районе Матвеев-Курган (Южный фронт) немцы перешли в контратаку. Наши части, находящиеся впереди учебного батальона, дрогнули и стали отходить. Шаршапин лично задержал отходящую часть 126 стрелковой дивизии и заставил бойцов вернуться на прежние позиции. Контратака немцев была отбита. Только за время боёв под Сталинградом и Ростовым товарищ Шаршапин подготовил и принял в члены партии 72 человека. 9 октября 1943 года приказом подразделения ВС 2 гв. А №5/н в звании гвардии капитана Шаршапин Павел Гордеевич был награждён орденом Красной Звезды.

*Ширыкалов Степан Яковлевич.*

О его дальнейшей судьбе больше нам ничего неизвестно…

* * *

## *Я убит подо Ржевом*

*Я убит подо Ржевом,*
*В безымянном болоте,*
*В пятой роте, на левом,*
*При жестоком налёте.*
*Я не слышал разрыва,*
*Я не видел той вспышки, –*

*Точно в пропасть с обрыва –*
*И ни дна, ни покрышки.*
*И во всём этом мире,*
*До конца его дней,*
*Ни петлички, ни лычки*
*С гимнастерки моей.*
*Я – где корни слепые*
*Ищут корма во тьме;*
*Я – где с облачком пыли*
*Ходит рожь на холме;*
*Я – где крик петушиный*
*На заре по росе;*
*Я – где ваши машины*
*Воздух рвут на шоссе;*
*Где травинку к травинке*
*Речка травы прядёт, –*
*Там, куда на поминки*
*Даже мать не придёт.*
*Летом горького года*
*Я убит. Для меня –*
*Ни известий, ни сводок*
*После этого дня.*
*Подсчитайте, живые,*
*Сколько сроку назад*
*Был на фронте впервые*
*Назван вдруг Сталинград.*
*Фронт горел, не стихая,*
*Как на теле рубец.*
*Я убит и не знаю,*
*Наш ли Ржев наконец?*
*Удержались ли наши*
*Там, на Среднем Дону?..*
*Этот месяц был страшен,*
*Было все на кону.*
*Неужели до осени*
*Был за ним уже Дон*
*И хотя бы колесами*
*К Волге вырвался он?*
*Нет, неправда. Задачи*
*Той не выиграл враг!*
*Нет же, нет! А иначе*
*Даже мертвому – как?*
*И у мертвых, безгласных,*
*Есть отрада одна:*
*Мы за родину пали,*
*Но она – спасена.*
*Наши очи померкли,*
*Пламень сердца погас,*
*На земле на поверке*
*Выкликают не нас.*
*Нам свои боевые*
*Не носить ордена.*
*Вам – все это, живые.*
*Нам – отрада одна:*
*Что недаром боролись*
*Мы за Родину-мать.*
*Пусть не слышен наш голос, –*
*Вы должны его знать…*

**Александр Твардовский**

*Мемориал советскому солдату подо Ржевом.*

**Галина Семёновна Мельникова**

Отец – **Белошейкин Семён Данилович,** 1913 г.р. В 1937 году женился на Белошейкиной Степаниде Николаевне. В семье росло две дочери: Татьяна, 1939 г.р., и Галина, 1941 г.р. 17 мая 1944 года пришла похоронка, в которой сообщалось, что Белошейкин Семён Данилович погиб 26 апреля 1944 года.

Вот как вспоминает военное время Галина Семёновна:

– За месяц до войны отец был отправлен на лесозаготовки в Новолялинский район и оттуда был призван на военную службу. Я родилась 9 июля 1941 года, отца так и не видела.

Во время войны мы жили в д. Желонки, Камышловского района, мать работала в колхозе, ночами косили сено для своей коровы. Конечно, очень тяжело было маме. Но она вырастила нас.

Сестра Татьяна закончила 7 классов, курсы бухгалтеров и всю жизнь проработала бухгалтером в Сухом Логу, где и живет в настоящее время. Имеет одного сына и внука.

А я закончила 10 классов и самоучкой овладела профессией штукатура-маляра, и 35 лет трудовой деятельности посветила своей профессии. Живу в п. Октябрьский, имею троих детей, 6 внуков и 7 правнуков. Являюсь членом совета ветеранов.

# Список погибших в годы Великой Отечественной войны п. Октябрьский

(составлен по данным сельского совета в 70-е годы прошлого столетия)

**п. Октябрьский**

1. БОБОШИН МИХАИЛ ДМИТРИЕВИЧ
2. БОЛДЫРЕВ АНАТОЛИЙ ПЕТРОВИЧ
3. БОЧКАРЕВ АЛЕКСАНДР ЛОГИНОВИЧ
4. БУРУХИН АЛЕКСАНДР ИВАНОВИЧ
5. ВЕТЛУГИН АНДРЕЙ ЕГОРОВИЧ
6. ВЛАСОВ ПЕТР ФЕДОРОВИЧ
7. ГОБОВ АЛЕКСАНДР АНДРЕЕВИЧ
8. ДУБОВКИН СЕРГЕЙ ЕГОРОВИЧ
9. ДУБОВКИН МИХАИЛ ДАНИЛОВИЧ
10. ДУБОВКИН ЛЕОНТИЙ СЕРГЕЕВИЧ
11. ДУБОВКИН ИВАН СЕРГЕЕВИЧ
12. ЕМЕЛЬЯНОВ ПЕТР
13. ЗУЕВ ВИКТОР АЛЕКСАНДРОВИЧ
14. ИЛЬИНЫХ МИХАИЛ МАКСИМОВИЧ
15. ИЛЬИНЫХ ЗАХАР ФИЛИППОВИЧ
16. ИКАНИН СЕРГЕЙ СТЕПАНОВИЧ
17. КАДИЛОВ ДМИТРИЙ НИКАНДРОВИЧ
18. КОВАЛЕНКО МАКСИМ
19. КОЛЯСНИКОВ МИХАИЛ ИВАНОВИЧ
20. КОКУРКИН МИХАИЛ ПРОКОПЬЕВИЧ
21. КОРОБИЦЫН ИВАН ТИМОФЕЕВИЧ
22. ЛОСКУТОВ АРСЕН
23. МЕЛЬНИКОВ АНАТОЛИЙ СЕРГЕЕВИЧ
24. МЕЛЬНИКОВ ДМИТРИЙ ГЕРМОВИЧ
25. МЕЛЬНИКОВ НИКИТА СИДОРОВИЧ
26. ОЗОРНИН СЕМЕН ДЕМЬЯНОВИЧ
27. ПОПОВ МИХАИЛ ФЕДОРОВИЧ
28. ПРОЖЕРИН ИВАН АРЕФЬЕВИЧ
29. САЖАЕВ ИВАН ЕФИМОВИЧ
30. СЕНЦОВ СЕРГЕЙ ГЕРАСИМОВИЧ
31. СОЛОДОВ ПАВЕЛ ПЕТРОВИЧ
32. СУДАКОВ ИВАН ФЕДОРОВИЧ
33. УФИМЦЕВ АЛЕКСЕЙ ЯКОВЛЕВИЧ
34. УСОЛЬЦЕВ ПЕТР ПЕТРОВИЧ
35. УСОЛЬЦЕВ СЕРГЕЙ ЕФИМОВИЧ
36. УСОЛЬЦЕВ МИХАИЛ ЗАХАРОВИЧ
37. УСОЛЬЦЕВ ПЕТР МАРКОВИЧ
38. ШАРШАПИН ПАВЕЛ ГОРДЕЕВ
39. ШИРЫКАЛОВ ИВАН СТЕПАНОВИЧ
40. ШИРЯЕВ МИХАИЛ ФЕДОРОВИЧ
41. ШИРЯЕВ МИХАИЛ МАКСИМОВИЧ
42. ШВЕЦОВ ГАВРИЛ ЯКОВЛЕВИЧ
43. ЩИПАЧЕВ ФЕДОР ЕМЕЛЬЯНОВИЧ
44. ЩИПАЧЕВ КИРИЛЛ ЕПИФАНОВИЧ
45. ЩИПАЧЕВ МИХАИЛ ЕМЕЛЬЯНОВИЧ
46. ЩИПАЧЕВ МИХАИЛ ЕПИФАНОВИЧ

**с. Володинское**

1. БУРУХИН СЕМЕН ПАВЛОВИЧ
2. БУРУХИН АЛЕКСЕЙ СЕМЕНОВИЧ
3. БУРУХИН АЛЕКСАНДР АЛЕКСЕЕВИЧ
4. БУРУХИН ПЕТР ВАСИЛЬЕВИЧ
5. ЗАЛОЖНЫХ ДМИТРИЙ ПАВЛОВИЧ
6. КАЧУСОВ БОРИС ДМИТРИЕВИЧ
7. КАЧУСОВ АЛЕКСЕЙ БОРИСОВИЧ
8. КАЧУСОВ СТЕПАН БОРИСОВИЧ
9. КАЧУСОВ ПЕТР СЕРГЕЕВИЧ
10. КАЧУСОВ ПАВЕЛ ГРИГОРЬЕВИЧ
11. НОСКОВ ИВАН ВАСИЛЬЕВИЧ
12. НОСКОВ ТИХОН ФАТЕЕВИЧ
13. НОСКОВ НИКОЛАЙ ПАВЛОВИЧ
14. НОСКОВ ЕГОР СТЕПАНОВИЧ
15. НОСКОВ ВАСИЛИЙ ФЕДОРОВИЧ
16. НОСКОВ АРТЕМИЙ СТЕПАНОВИЧ
17. НОСКОВ СЕМЕН АРТЕМЬЕВИЧ
18. НОСКОВ НИКОЛАЙ АРТЕМЬЕВИЧ
19. НОСКОВ ФЕДОСИЙ АГАФОНОВИЧ
20. СТАРКОВ НИКОЛАЙ КУЗЬМИЧ
21. СТАРКОВ АЛЕКСЕЙ НИКОЛАЕВИЧ
22. СТАРКОВ ГАВРИЛ АБРАМОВИЧ
23. СТАРКОВ ИВАН ПОЛУЭКТОВИЧ

24. ХОЛКИН ЯКОВ ЕПИФАНОВИЧ
25. ХОЛКИН ИГНАТ ЕПИФАНОВИЧ
26. ШЕМЕЛИН МАРТЫН ВАСИЛЬЕВИЧ
27. ЯЛУНИН МИХАИЛ САВЕЛЬЕВИЧ
28. ЯЛУНИН СТЕПАН АНДРЕЕВИЧ
29. ЯЛУНИН ИВАН ФЕДОРОВИЧ

**п. Маяк**

1. ВОРОБЬЕВ ФЕДОР АНДРЕЕВИЧ
2. ВОРОБЬЕВ ИВАН АНДРЕЕВИЧ
3. ГОЛУБЕВ ИЛЛАРИОН
4. ГУБКИН КУЗЬМА КИРЬЯНОВИЧ
5. ДЕМИН ЯКИМ АЛЕКСАНДРОВИЧ
6. ИЛЬИНЫХ ЯКОВ ПЕТРОВИЧ
7. ИКАНИН ПАВЕЛ ДМИТРИЕВИЧ
8. ИКАНИН ДМИТРИЙ ПАВЛОВИЧ
9. ИКАНИН ПЕТР ДМИТРИЕВИЧ
10. КОЧНЕВ ИВАН СЕРГЕЕВИЧ
11. КОРОБИЦИН СТЕПАН ФИЛИППОВИЧ
12. КУЗНЕЦОВ ПАНТЕЛЕЙМОН СЕРГЕЕВИЧ
13. МАРТЫНОВ ИВАН ДМИТРИЕВИЧ
14. ОСИНЦЕВ ПЕТР
15. ПАНОВ ВАСИЛИЙ ЕВСТРАФОВИЧ
16. ПРОТАСОВ МИХАИЛ ТИХОНОВИЧ
17. САВЕЛКОВ ПЕТР ИВАНОВИЧ
18. СИТНИКОВ ЕГОР АНДРЕЕВИЧ
19. СИТНИКОВ СТЕПАН АНДРЕЕВИЧ
20. ЧЕРДАНЦЕВ СЕМЕН ФЕДОРОВИЧ
21. ЩИПАЧЕВ НИКОЛАЙ ПЕТРОВИЧ

**д. Борисова**

1. ДУБОВКИН НИКОЛАЙ ИВАНОВИЧ
2. ИЛЬИНЫХ АЛЕКСАНДР ПЕТРОВИЧ
3. ИЛЬИНЫХ МИХАИЛ ИГНАТЬЕВИЧ
4. КЛЮЕВ ИВАН ПОЛИКАРПОВИЧ
5. КЛЮЕВ МАТВЕЙ ИВАНОВИЧ
6. КЛЮЕВ ГРИГОРИЙ ИВАНОВИЧ
7. КЛЮЕВ АЛЕКСАНДР ИВАНОВИЧ
8. КУРМАНОВ ПЕТР СЕРГЕЕВИЧ
9. ПУТИНЦЕВ ПЕТР НИКИФОРОВИЧ
10. ПУТИНЦЕВ ПЕТР СЕРГЕЕВИЧ
11. ПУТИНЦЕВ АФАНАСИЙ НИКОЛАЕВИЧ
12. ПУТИНЦЕВ АНДРЕЙ ТИМОФЕЕВИЧ
13. СОЛДАТОВ ФОМА ФЕДОРОВИЧ
14. СОЛДАТОВ ИГНАТИЙ ПЕТРОВИЧ
15. ШИРЯЕВ АФОНАСИЙ НИКИТИЧ
16. ШИРЯЕВ ПЕРФИЛИЙ ЯКОВЛЕВИЧ
17. ШУРОВ ПЕТР АНДРЕЕВИЧ
18. ШИРЯЕВ НИКОЛАЙ ПАВЛОВИЧ
19. ШИРЯЕВ НИКОЛАЙ АНДРЕЕВИЧ
20. ШИРЯЕВ СЕРГЕЙ АНДРЕЕВИЧ

# ШИЛКИНСКИЙ
## сельский совет

*По данным Шилкинского сельского совета,*
*на Великую Отечественную войну*
*было призвано 216 человек.*
*Не вернулось 116.*

***Много зим промчалось, много лет,***
***Как уж той войны ужасной нет,***
***Только память возвращает к ней порой***
***Нас во сне, в час тихий, час ночной…***

*Бессонова Раиса Петровна.*

Из воспоминаний
**Бессоновой Раисы Петровны:**

– Мой отец, **Хомутов Петр Маркович,** родился в 1909 году в деревне Колясникова Камышловского района в семье крестьянина пятым ребенком. С семи лет остался без отца. С детства зарабатывал на свою жизнь: летом пас коров у соседей, овец, гусей. За это его кормили. Подростком уехал в Свердловск и поступил в ремесленное училище. Там и остался работать. Женился на Александре Егоровне, родилась дочь.

Мне было 3 года, когда в апреле 1941 года отца забрали в армию на переподготовку. А в июне началась Великая Отечественная война. С тех пор больше я отца не видела. Мы с мамой вернулись в село Шилкинское.

В октябре 1944 года отец погиб в Литве, пройдя почти всю войну.

Жизнь наша в годы войны была тяжелая, как и у всех вдов. Но я закончила школу и поступила в техникум.

После окончания техникума работала бригадиром фермы, потом 15 лет – председателем сельского совета. С этой должности вышла на пенсию.

* * *

*Вот и нынче вновь в тревожном сне,*
*Как живой, отец явился мне –*
*Издалека, с Литвы, и спросил лишь:*

*Семья Хомутовых.*

*«Как живешь, дочурка, ты?»*
*Я во сне кричала и звала его,*
*Не сказал он больше ничего.*
*Оборвался резко разговор с отцом,*
*Словно вновь война*
*Прошла меж нас свинцом.*

Из воспоминаний
**Владимира Никитича Зыкина:**

*Зыкин Никита Васильевич.*

– Жили мы в Кировской области, Лебяженского района, в деревне Куляши. Отец, **Никита Васильевич Зыкин,** 1902 года рождения, до войны работал трактористом, мама, Ольга Анатольевна, работала дояркой. Семья была большая: Павел – 1930 года рождения, Михаил – 1932 года рождения, Владимир – 1936 года рождения, Петр – 1938 года рождения и две сестры Вали. Одна умерла рано, а когда родилась вторая сестра, её тоже назвали Валей. Держали две козы, кур, гусей.

Отец прошёл две войны. На Финской был ранен, и в Отечественную войну был дважды ранен. В апреле 1945 года умер от ран в госпитале.

Жизнь в годы войны, как и во всех многодетных семьях, была тяжелая. Я закончил пять классов и пошел работать, а когда был совсем маленьким – пастушничал. За пять километров бегал наниматься пастухом в другую деревню за кусок хлеба и кружку молока. Мама, чтобы накормить такую ораву, работала по двенадцать часов в сутки. Нас заставляла собирать грибы, ягоды, травы и колоски после уборки урожая в колхозе. В школу ходили с братом в одних валенках, он в первую смену, а я во вторую, в полотняных штанах, выкрашенных в ольховом растворе, также и сумки красили для школы. Подростками работали прицепщиками, девочки – доярками, телятницами. Только после армии закончил вечернюю школу и работал шофёром. Учиться заставляли, если не был в школе, то путёвку в рейс без объяснительной не давали.

Старший брат Павел закончил ФЗО, Михаил и Пётр – школу механизации, работали трактористами-комбайнерами, сестра Валя – дояркой. Я всю трудовую жизнь был шофёром.

* * *

*В чём попало мы ходили,*
*Из холста портфели шили,*
*Все, как на подбор – в лаптях,*
*Лишь бы что-то на ногах...*

Из воспоминаний
**Галины Сергеевны Пуртовой (Замараевой):**

*Галина Сергеевна Пуртова (Замараева).*

– Мой отец – **Пуртов Сергей Александрович,** 1910 года рождения, уходил на фронт с Талицкого военкомата в июне 1941 года. А в ноябре 1942 года мама получила извещение, что рядовой Пуртов Сергей Александрович пропал без вести.

Мама, Пуртова Татьяна Алексеевна, осталась одна с нами, малолетними детьми: Нина – 1934 г.р., Виктор – 1936 г.р., Галина – 1938 г.р., Геннадий – 1940 г.р.

До войны отец работал штукатуром-маляром, а мама – на ферме. Семья была дружная, радовались рождению детей, думали – вырастут помощники, будут помогать вести хозяйство. Не думали, что скоро грянет война и все планы рухнут.

В первый месяц войны отец ушел защищать Родину. Мама с детишками, мал-мала меньше, остались в селе Чупинском. Работала на трёх работах по 20 часов в сутки, но накормить детей было нечем. По 100 граммов хлеба на человека – эта мизерная норма не спасла бы нас от смерти в тяжёлые военные и послевоенные годы, если бы не молоко и картошка. Дети, приученные к труду по дому, делали всё сами. А как дрова заготавливали – это знают только те, кто испытал этот труд на себе. На быках, полубосые, полураздетые, утопая в снегу, обмораживая руки и ноги, везли домой дрова, чтобы натопить печь и согреться.

Трудно было без отца, без его ласки и опеки. Мы не произносили слово «папа», а как хотелось…

Как трудно жилось – описать невозможно. Знают только те, кто испытал это горе. А как хотелось хлеба!.. И сладкого тоже. Сто граммов хлеба и мамина помадка были на удивление сладки.

* * *

*Лепёшки из мороженой картошки*
*и стаканчик молока*
*Дали выжить нам наверняка.*
*Так и выросли в нужде,*
*всё в работе и труде.*
*Научились честно жить*
*и людям улыбки дарить.*
*Нелегка сейчас судьба –*
*мизер пенсия моя.*
*Но стонать я не привыкла,*
*Рада хлебу на столе*
*И миру на нашей грешной земле!..*

Из воспоминаний **Геннадия Сергеевича Ширыкалова:**

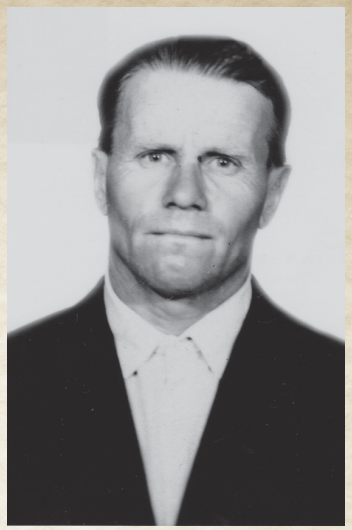

*Ширыкалов Геннадий Сергеевич.*

– Мой отец, **Ширыкалов Сергей Прохорович,** прошёл две войны: Гражданскую и Великую Отечественную. В первый месяц войны был взят на фронт, но сильно заболел и его в конце 1941 года отправили домой долечиваться. В 1942 году опять ушёл на фронт и больше не вернулся.

Мы остались с мамой, Анастасией Ивановной, – Григорий, Анна, Зина, Николай, Геннадий и Василий. Старшего брата тоже взяли на фронт, он был ранен и вернулся домой.

В годы войны и послевоенные годы жили как все: испытывали холод и голод, ходили в рваных ботинках (одни на двоих) и полотняных штанах. Как все, собирали мёрзлую картошку. Я уже сам помню, как ходили с братьями за ней и брали с собой самого маленького – Василия. Он увидел картошку, потянулся за ней и застрял в грязи. Нам пришлось его вытаскивать уже без обувки – босиком. Закончил я пять классов и в 14 лет пошёл работать: боронил с мамой на корове. А столько паутов, что корова падает на землю, и я с ней… Потом пахал и на лошадях, мне доверяли пахать людям огороды по списку, передовикам – в первую очередь.

Все братья и сестры выжили в войну, обзавелись семьями. В настоящее время в живых я один. Всю жизнь работал на тракторах и комбайнах, имею множество поощрений и грамот. Стаж работы 46 лет.

*Ширыкалов Сергей Прохорович, его жена Анастасия Ивановна, сыновья Коля и Гена.*

*Мария Кирилловна Гобова (Семянникова).*

Из воспоминаний
**Марии Кирилловны Гобовой (Семянниковой):**

– Мои родители – отец, **Гобов Кирилл Макеевич,** и мама, Матрёна Ефимовна. Нас, детей, было пятеро: Таисья, Василий, Мария, Игорь и Вера. Жили мы в селе Калиновском Камышловского района. У нас был большой дом-пятистенок. Отец был счетоводом, мама разнорабочей, в основном работала на ферме.

Мне было всего восемь лет, но запомнилось первое сентября 1941 года, когда моего отца увезли в Камышлов на лошади. А в январе 1942 года пришло извещение, что Гобов Кирилл Макеевич пропал без вести. Мама замуж больше не выходила, говорила, что такого мужа больше не будет. Вскоре умерла самая младшая сестра Вера. Мама работала, а ещё мы сдавали свой дом прокурору, за что получали деньги. Да и отец оставил много зерна (получил на трудодни), держали корову, так что прожили годы войны мы удовлетворительно, можно сказать – не голодом.

Потом дети подросли, стали работать. Брат Василий ушёл добровольцем на войну и тоже не вернулся. Сестра Таисья закончила педучилище в Камышлове и работала до пенсии в Сухом Логу. Игорь – в песчаном карьере бульдозеристом. Умер в возрасте 63 лет.

А я после школы работала на ферме – с 1949 по 1988 годы. Стаж работы 39 лет. В основном была оператором по откорму свиней. Имею награды: медали «За трудовое отличие», «За добросовестный труд. В ознаменование 100-летия со дня рождения В.И. Ленина», знак «Ударник XI пятилетки», а также звание «Ударник коммунистического труда».

Избиралась депутатом районного Совета. Имею много грамот и ценных подарков.

* * *

*Я вспоминаю без конца,*
*Но вижу лишь печаль одну,*
*Как лошадь увезла отца*
*От нас в жестокую войну.*
*Он, говорят, рукой махал,*
*Нам с мамой посылал поклон,*
*Как будто бы тогда уж знал.*
*Что не вернется домой он…*

Из воспоминаний
**Галины Яковлевны Колясниковой (Кадиловой):**

– Мой отец, **Колясников Яков Терентьевич,** 1907 года рождения, и мама, Васса Никифоровна, жили в Колясниковой Камышловского района. Семья была большая: три сына – Александр, 1933 года рождения, Николай, 1936 года рождения, Анатолий, 1938 года рождения и я родилась в 1941 году, когда отца забрали на фронт. С нами жила бабушка Евгенья Яковлевна.

До войны отец работал в полеводстве, а мама – на ферме. Когда началась Великая Отечественная война, отца в первые дни взяли на фронт.

Воспитанием нас, детей, занимались две женщины – мама и бабушка. Жизнь была очень тяжёлая, как и во всех семьях, где мужья были на фронте. Мама с раннего утра и до позднего вечера была на работе, а нами занималась бабушка Евгенья. Старшие братья помогали маме на ферме возить корма, воду, а младший — дома по хозяйству. Узнали мы, что такое голод и холод.

А 12 мая 1942 года пришла похоронка на отца. Я была маленькая, а старшие братья рассказывали, как мама плакала, а мы, как могли, утешали её, говорили, что будем тебя слушаться и помогать во всём. В письме с похоронкой было написано: «Проявил геройство и мужество, защищая Родину».

Погиб Яков Терентьевич Колясников, стрелок 560-го стрелкового полка, 175-й стрелковой дивизии у деревни Избицкое Волчанского района Харьковской области. Похоронен в братской могиле д.Избицкое.

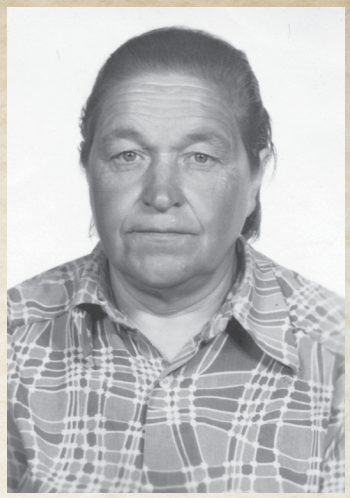

*Галина Яковлевна Колясникова (Кадилова).*

Повзрослевшие парни отслужили в армии. После службы разъехались: Николай – в Тюмень, Александр – в Озёрск, Анатолий умер в 1971 году. Остались в деревне вдова Васса Никифоровна и дочь Галина, которая всю жизнь работала на разных работах.

Васса Никифоровна умерла в 1993 году.

* * *

*Нам жизнь трагедии дарила,*
*Триумфы оставляя на потом.*
*Родная мать благословила –*
*В войну мы выжили с трудом.*
*И детство было однобоким -*
*Нас холод, голод донимал,*
*Финал для многих был жестоким -*
*Не каждый в доме выживал.*
*Но ждали мы отцов упрямо.*
*Живых, вернувшихся с войны,*
*И, как могли, старались мамам*
*Облегчить тяжкие труды…*

Из воспоминаний
**Риммы Ильиничны Быковой:**

*Быкова Римма Ильинична.*

– Мой отец, **Илья Дмитриевич Быков,** родился в многодетной семье Дмитрия Фёдоровича Быкова, где было три сына и две дочери. Семья была дружная и работящая, в конце 20-х годов крепкое крестьянское хозяйство раскулачили, Дмитрий Фёдорович после такого потрясения в 1928 году умер. Бабушка Мария вырастила своих детей и умерла в возрасте 87 лет.

Илья Дмитриевич до войны работал агрономом в Первомайском, Четкаринском и в Ильинском сёлах. Мама работала в детском садике. Семья была большая – пять ребятишек. Когда папу забрали на войну, то старшему сыну Владимиру было 13 лет, Кларе – 10 лет, Лидии – 5 лет, мне – 1,5 года, а младшая Альбина родилась после ухода отца на фронт. В августе 1944 года мы получили извещение, что отец пропал без вести.

Маме тяжело было воспитывать столько ребятишек и бездетные соседи – дед Егор и бабушка Матрёна – просили одну из дочек на воспитание, но старший брат Володя не разрешил. «А что скажет нам отец, когда вернется с войны?» – сказал он. И мама после войны в 1946 году, не дождавшись отца, решила перевезти семью в деревню Колясникову, поближе к родным. Купили маленький домик с большими полатями и стали обживаться. Мама и Володя начали работать в колхозе. Мама с утра до ночи на ферме, брат – помощником тракториста. А мы, трое младших девочек, управлялись по хозяйству – в огороде, дрова кололи, пилили, следили за домашним скотом. Всегда голодные, помню, как вечером ждали с кружками парное молоко. Старшая сестра закончила 7 классов, год работала в колхозе, возила молоко в Захаровку на молочный завод. Потом дядя Вася, мамин брат, забрал ее в Свердловск, где устроил в детский сад няней, потом закончила педучилище и стала работать воспитателем. Лидия и Альбина тоже закончили 7 классов и мне дали возможность закончить в Камышлове 10 классов и педучилище.

Отец писал письма между боями и из госпиталя. Адреса все были разные, поэтому он не получал от мамы ни одного письма. Он в каждом письме маму просил беречь детей, не обижать их, обещал вернуться с Победой. А потом было письмо брату, где он наказывал заботиться о семье, быть главой семьи, если что случится. Я помню голодные 1946-1947 годы. Брат приносил домой заработанный калач белого хлеба, и так было до его ухода в армию на целых пять лет, и нам было трудно без него…

*Быков Илья Дмитриевич. 1901 года рождения. Семья Быковых жила в Четкарино, Пышминского района Свердловской области (жена – Анастасия Яковлевна, их дети: Владимир, Клара, Лидия, Римма, Альбина).*

Не суждено было нашему отцу вернуться домой победителем, но я уверена, его вклад в эту Победу никак не меньший, чем тех, о ком правительство так заботится. Да ладно, мы же выстояли, выжили и жизнь свою прожили по чести и совести. Каждый из детей военного времени сделал свой вклад в становление новой России. Мы воспитали своих детей уже не в холоде и голоде, обеспечили достойную жизнь и хочется надеяться, что кровь пролита нашими отцами не напрасно.

А от отца остались письма в его бумажнике, кожаное пальто и узелок с железными осколками из его раны на ноге. Зимой 1942 года он по ранению приходил домой долечиваться.

*Дружинина (Степанова) Клавдия Николаевна.*

Из воспоминаний
**Клавдии Николаевны Дружининой (Степановой):**

– Семья у нас была большая: отец – **Дружинин Николай Фадеевич,** 1898 года рождения, работал бригадиром полеводства, мама – Вера Ивановна работала дояркой. С нами жила бабушка Ульяна (мамина тётка). Детей было пятеро: Александр, 1924 года рождения; Владимир, 1922 года; Павел, 1929 года; Клавдия, 1930 года; Анатолий, 1934 года; Галина, 1942 года. Жили в селе Черданцы Богдановичского района Свердловской области. Держали большое хозяйство. Жили неплохо, старший брат Владимир учился в Камышловском педучилище, Александр – в железнодорожном училище, Павел – в ФЗО, я и Анатолий закончили только 4 класса, а Галина родилась в 1942 году после ухода отца на фронт, после войны она закончила железнодорожный институт.

До 1942 года отец был на броне. А в 1942 году забрали отца и брата Владимира на фронт. Сначала они были вместе, а в ноябре 1943 года на отца пришло извещение, что пропал без вести, а Владимир вернулся с войны живой, с большим количеством наград. Работал он в Свердловске на заводе начальником отдела кадров. Постоянно занимался воспитанием молодёжи в духе патриотизма, был пропагандистом.

В годы войны жили все бедно, хлеба нам не давали, а отсевы, из которых мама пекла хлеб, были горькими. В колхозе у нас не было карточек на хлеб. Мама работала дояркой, они сами пасли коров и готовили корма для фермы, вот когда очередь придёт маме пасти, коров, то она и меня брала с собой. По дому всё делали мы с Анатолием и бабушкой Ульяной. Бабушка в основном водилась с маленькой сестрой Галиной, кормила её молоком с коровьей соски и рога. Помню, бабушки дома не было, а Галинка плачет, я побежала к соседке, она дала мне вареную картошку, я её Галинке скормила и она не стала плакать. В конце войны Александра тоже взяли на фронт, а меня отправили на лесозаготовки, но мастер нас не принял валить лес, так как мы с девчонками были несовершеннолетними, и он боялся ответственности, заставил нас убирать чащу. Работала няней, потом дояркой.

Когда закончилась война, встретила Степанова Алексея Андреевича, он участник войны, вышла за него замуж и переехала в Колясникову, где и началась моя основная трудовая жизнь. Работала телятницей, свинаркой, на овчарне, птичницей, а потом отправили меня на курсы техника по искусственному осеменению. В этой должности я проработала 14 лет. Мои награды за труд:

была ударником коммунистического труда, участницей ВДНХ СССР, два раза избиралась депутатом районного совета, имею много Почётных грамот.

Вырастили с мужем троих сыновей. Все отслужили в армии, стали работать. Появились внуки, правнуки. Один внук служил в Чечне – гвардии старшина Евгений Степанов. Он два года служил в рядах воздушно-десантных войск, защищал честь Отчизны, 216 дней и ночей провел в составе группы федеральных войск в Чечне. За мужество и умелые действия при выполнении боевых задач десантник, гвардии старшина Степанов награжден медалью «За отвагу».

*Дружинин Владимир Николаевич.*

Из воспоминаний
**Маргариты Григорьевны Ширыкаловой (Колясниковой):**

*Ширыкалова (Колясникова) Маргарита Григорьевна.*

*Ширыкалов Анатолий Григорьевич.*

– Семья наша была очень большая: отец – **Ширыкалов Григорий Евдокимович,** 1909 года рождения, мама – Ширыкалова Антонина Михайловна, 1910 года рождения, и бабушка (отцова мама) Евдокия Яковлевна, и нас девять детей: Геннадий, Лида, Юра, Анатолий, Галина, Маргарита, Люба, Нина и Володя.

Отца призвали на Великую Отечественную войну 30 июня 1941 года. В первых боях под Ленинградом он был ранен и лежал в госпитале в Березниках Пермской области. В октябре 1941 года опять его отправили на фронт, а летом 1942 года семья получила извещение и перевод на личные вещи: пропал без вести. Тогда на детей начисляли пенсию 40 рублей, и его маме 10 рублей, вот на 50 рублей и жили.

А как жили, пишет моя сестра в стихах к моему юбилею:

*Прошло наше детство*
*не в царских палатах,*
*Знавали мы голод, ходили в заплатах,*
*В голодные годы с тобою украдкой*
*Лизали мы соль, что хранилась*
*на грядках*,*
*Дрова на себе мы из леса таскали, –*
*Не жили тогда мы, а выживали.*
*Нам мёрзлая снится с тобою картошка*
*И в поле найдённый зерна колосок,*
*И с матерью бабка нам делит по крошке*
*Ржаного, с мякиною, хлеба кусок…*

Но все выжили, достойно проработали, дожили до пенсии, благодаря маме, Антонине Михайловне, которая прожила 98 лет, и Евдокии Яковлевне (прожила 93 года).

Брат, Ширыкалов Анатолий Григорьевич, всю жизнь проработал в Шилкино трактористом, всегда был в почёте, получал постоянно грамоты и ценные подарки. Я работала на разных работах, учётчиком в полеводстве, а основную часть трудового стажа – начальником почтового отделения. Остальные все братья и сёстры разъехались по другим городам и сёлам.

* **грядки** – место на печке, где хранились разные продукты.

Из воспоминаний
**Полины Петровны:**
**Ширяевой (Шумаковой)**

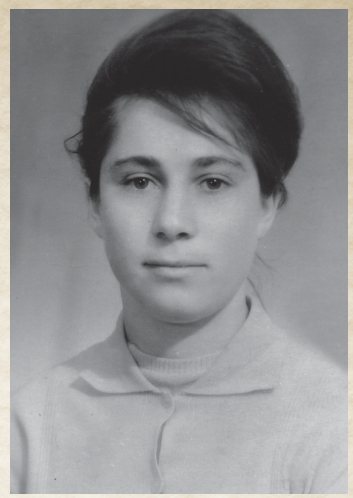

*Ширяева (Шумакова) Полина Петровна.*

– Мой отец – **Ширяев Пётр Яковлевич,** 1917 года рождения, из многодетной семьи.

Его отец – Ширяев Яков Филиппович, 1871 года рождения, умер в 1950 году. Мать — Евгенья Фёдоровна, 1872 года рождения, умерла в 1956 году.

Их дети: Андрей, Пётр и Парфирий погибли в годы Великой Отечественной войны. Второй Андрей и Иван остались в живых, как и две дочери – Мария и Наталья. Все они жили в деревне Борисовой бывшего Богдановичского района.

Мой отец перед войной жил у брата Ивана в городе Каменске-Уральском, из Синарского района этого города был призван в первый же месяц войны, а в декабре 1941 года родителям пришло извещение, что сержант Ширяев Пётр Яковлевич пропал без вести.

А мама моя, Иванищенко Агриппина Семёновна, рассказывала, что он попал в плен и бежал из плена с нашими односельчанами, и добрались они до Менского района Черниговской области. Здесь мама его прятала, но полицаи выдали, и его снова взяли в плен. Сначала отправили в город Чернигов, затем – в Прилуки, где всех и расстреляли. Там есть памятник им, но отец не числится, так как у него не было документов.

Я закончила Сокиринский сельхозтехникум Прилукского района, после техникума приехала на родину отца и работала агрономом в Галкинском совхозе, заочно закончила Свердловский сельхозинститут. Вся моя трудовая жизнь прошла в Камышлов-

*Ширяев Пётр Яковлевич.*

ском районе, на разных должностях, но все должности связаны со специальностью агронома. Имею два сына и пять внуков.

Помню голодную и холодную послевоенную жизнь. Мама работала в колхозе за трудодни, зарплату никогда не получали, только в конце года давали зерно на трудодни. Держали корову-кормилицу, обрабатывали огород, этим и жили. Весной корову кормить было нечем, так раскрывали крыши избушки и кормили её соломой, а осенью снова закрывали крыши соломой.

В детстве меня обзывали «уралкой», так как отец был с Урала, и я бежала к электрическому столбу, прикладывала ухо и кричала: «Папа, забери меня на Урал!» А когда закончила техникум, то определённо решила уехать на Урал, и вот уже 36 лет живу здесь, на родине отца.

* * *

*Дорогой мой отец натерпелся с лихвой,*
*Освобождая от врагов Украину,*
*И остался лежать на Прилукской земле,*
*Не вернулся в родную Россию.*
*Я продолжаю жить за тебя*
*На твоей родной стороне,*
*За меня не стыдно было б тебе –*
*Я старалась дать пользу стране…*

Из воспоминаний
**Валентины Павловны Прохоровой (Ширыкаловой):**

*Прохорова (Ширыкалова) Валентина Павловна.*

– Обо всём этом мне рассказывала мама Лукия Андрияновна. Отец, **Прохоров Павел Иосифович,** работал механизатором, а мать – на разных работах в колхозе «Красный Урал» в селе Захаровском. Когда началась Великая Отечественная война, отца забрали в августе прямо с комбайна (он был комбайнером). А похоронка пришла 19 декабря 1941 года. За это время получили от него три письма, и в одном из них он пишет: «В боях еще не участвую, нахожусь в тылу, 80 км от фронта. Луша, передай моим любимым деткам, что я почти каждую ночь вижу их во сне, особенно любимую дочь Валю. Луша, одно помни, будь настойчивой и требовательной. Если что нужно тебе, требуй, не отступай, пущай ругают тебя, но ты на своём настаивай, не бойся запугов бригадира или председателя, они с тобой, я уверяю, ничего не сделают. Если что, то принимай все обиды, я когда приду домой, то обидчики получат вдвойне. 30.VI.41 г.». Но обидчики остались никем не наказаны.

Луше с детьми, как и многим вдовам, пришлось немало хлебнуть горя. Голод, холод, детей ни обуть, ни одеть. Мама рассказывала, как на своей корове и боронили, и дрова возили, и ещё молоко требовали сдавать.

*Прохоровы Павел Иосифович и Лукия Андрияновна.*

А детям мизер оставался. Летом ходили за грибами и ягодами, и ещё в лесу на чужой территории – не соберёшь ягоды. Однажды мы, дети с пожилыми женщинами, зашли в колясниковский лес, так нас председатель колхоза выгнал и еще хотел ягоды забрать, а мы, дети, с перепугу и по совету женщин, так закричали, что он не посмел это сделать.

Дети в 14 лет доили коров по 12 голов на пастбище, в болоте за деревней Куваевой. Там были брошенные землянки, в них мы и жили.

Братья Михаил и Петро работали в поле прицепщиками, потом трактористами. Я работала на разных работах и дояркой, и свинаркой, и в столовой, и бригадиром. Стаж работы 37 лет.

А как жили, что носили – видно на фотографии 1946 года, на которой запечатлены работники свинофермы села Захаровского.

**Владимир Степанович Кузнецов**

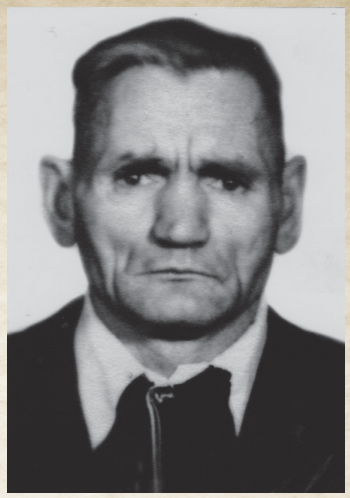

*Кузнецов Владимир Степанович.*

Мой отец, **Кузнецов Степан Лаврентьевич,** 1899 года рождения, родился в селе Завьяловском Талицкого района. До войны работал на разных работах, он и кузнец, и плотник, и печник, и гармонист.

Мать Аполлинария Васильевна работала дояркой.

До января 1942 года отец был на броне. Потом был призван, а в феврале 1943 года получили извещение, что рядовой Кузнецов Степан Лаврентьевич пропал без вести. После гибели отца мама вышла замуж, а мы, дети: Юля – 1930 года рождения, Михаил – 1932 года рождения, Володя – 1937 года рождения и Галинка (она умерла в годы войны) – остались в родительском доме одни.

Мама иногда нас навещала, но отчим был скупой и ругал маму, если она чем-то помогала нам. В годы войны испытали мы голод и холод, ходили в ремках, ели картошку и траву, нанимались пасти коров.

Я в 14 лет начал работать прицепщиком, а потом закончил школу механизации и работал трактористом.

Брат Михаил закончил ремесленное училище, но работал тоже трактористом, комбайнером.

В живых я остался только один, в деревню Шипицыну приехал жить ближе к дочери, которая работает заведующей в детском саду.

* * *

*Хоть не видел он врага*
*И вражеского неба,*
*Он работал как большой*
*За горбушку хлеба.*
*Приближал победы день.*
*Хоть бойцом и не был.*
*Стойко все лишения снёс,*
*Расплатившись детством.*

Из воспоминаний
**Зинаиды Васильевны Ошурковой:**

*Ошуркова Зинаида Васильевна.*

– Родилась я 1 октября 1926 года в Большом Атяже Далматовского района Курганской области. Отец, **Ошурков Василий Фёдорович,** 1910 года рождения. Мать, Ошуркова Анна Лаврентьевна.

В семье было трое детей – две сестры и брат. В 1941 году после объявления войны выдали повестки. Отца и еще 70 человек из посёлка отправили на фронт. Мы остались одни, я в семье была старшая. Держали хозяйство – одна корова и одна овца были, жили на съёмной квартире. После мама корову продала и мы купили избёнку, покрытую соломой. Мужиков в деревне не осталось, все тяготы войны легли на плечи женщин и детей.

Работали на быках, лошадей не было, лошади были отправлены на фронт. Мама работала с утра до ночи, придёт домой, печь истопит и опять на работу. Денег не давали, а ставили палочки, что вышел на работу.

Мы, дети, пололи хлеб, гребли и косили. Учили косить нас женщины, мужиков не было. Ели траву и было очень много рыбы. Зимой ловили с мамой рыбу в реке.

Имели свой огород, садили картошку. А садили-то кожурочки, да ростки. Поэтому картошка вырастала маленькая, но все же это была еда. Вскоре отец погиб и на наш адрес пришло извещение о его гибели. Похоронок приходило в деревню очень много. Из 70 человек, отправленных на фронт, вернулись только два человека, и те инвалиды.

В войну работала я прицепщиком на тракторе, а затем конюхом.

В Камышловский район, в деревню Шипицыну приехала с дочерью и ее семьей в 1973 году.

Из воспоминаний детей
**Захарова Григория Федотовича:**

– Наш отец, **Захаров Григорий Федотович,** родился 4 ноября 1906 года. Жил в деревне Шипицыной. Работал трактористом, был очень трудолюбивым, по характеру спокойный, любил развеселить, шутил. Очень любил свою жену Евдокию Ивановну, любил своих детей, их было у него шестеро. Мама – умная, заботливая, трудолюбивая. Все складывалось хорошо, но в один день все перевернулось, по всей стране прокатилось страшное слово – «война!». Отца забрали в первый же месяц в 1941 году, а в декабре пришло извещение, что рядовой Захаров Григорий Федотович пропал без вести.

От отца мама получила всего одно письмо.

«17.VII.41 года. Здравствуйте, мои дорогие. Шлю сердечный привет своей милой жене Евдокии Ивановне. Низкий поклон моим милым детям. Низкий поклон – детям Нине, Ивану, Тамаре и самым маленьким детям Зине, Толе и Мане. Потому что они будут расти, а папку знать не будут. Едем мы в дороге, проехали 6 суток, доехали до Ленинграда и еще проедем двое суток, положение какое, вы, наверное, знаете, едем пока вместе с друзьями. Мы едем все дальше и дальше. Ну пока до свидания, дорогая жена со своими детьми, будьте счастливы, а нам как придётся. Пока до свидания, остаюсь жив-здоров, чего и вам желаю. Живы будем, ждите писем».

Дети начали работать с 14 лет, сначала разносили почту по очереди. Сын Анатолий подвозил воду для полива овощей, потом направили учиться на тракториста, работал на тракторе,

*Захаровы Григорий Федотович и Евдокия Ивановна. В их семье было шестеро детей: Иван, Нина, Тамара, Зинаида, Мария, Анатолий.*

несмотря на инвалидность, полученную в детстве (возил с сестрами дрова, а одежды и обуви не было, ходили в лохмотьях, которое не грело, поэтому обморозил ногу, долго его лечили и дали группу инвалидности на всю жизнь). Анатолий Григорьевич добросовестно отработал до пенсии в животноводстве, слесарем.

Самая младшая Мария тоже начала свою трудовую жизнь с почтальона, затем работала в детском садике: топила печки, убирала помещения, а повзрослев, ушла работать на ферму.

Вспоминает, как бригадир фермы Симанов Николай Степанович приехал за ней на ходке с красным флажком, с просьбой принять группу брошенных коров, которые от голода уже сами не поднимались. И я, девчонка, вместе с бригадиром, вылечила их и откормила. Потом работала грузчиком, возила и разгружала из вагонов 50-килограммовые мешки с комбикормом. Наш труд оценивали Почётными грамотами и значками «Ударник пятилетки», которые хранятся в семейном архиве. Вспоминая военное детство, Мария рассказывает: «Помню, была я совсем маленькая, когда мама заболела, и мы, все шесть ребятишек, ревели у кровати мамы, есть было нечего. Ели лебеду, кобылятник, летом собирали ягоды и грибы. Когда мама встала на ноги, мы были рады, что она нас накормит. Она очень добрая и мудрая женщина, нас всех приучила к труду и честности. Как-то меня назвали в школе «безотцовщиной», я плакала, что папы у меня нет. Она прижала меня к груди и успокоила: «Не плачь, дочка, твой папа погиб за Родину и за вас, чтобы вы выросли хорошими людьми». А что она чувствовала, уговаривая меня, я сейчас только понимаю.

Дочь Нина всю жизнь проработала на свиноферме, всегда была в передовиках, имеет за свой труд Почётные грамоты и награды. Воспитала 5 сыновей и дочь.

Сын Иван работал на танковом заводе, дочь Зина в Молдавии бухгалтером.

Все дети Евдокии Ивановны и Григория Федотовича выросли честными и трудолюбивыми людьми, как родители и хотели.

*Шипицына Мария Григорьевна.*

*Захаров Анатолий Григорьевич.*

* * *

*...А мы отцов не дождались,*
*Хотя так долго, долго ждали...*
*Есть только перечень погибших*
*у страны,*
*Ещё в шкафу - посмертные медали...*

Из воспоминаний
**Анны Васильевны Носковой (Симановой):**

*Анна Васильевна Носкова (Симанова).*

– Мой отец, **Носков Василий Фёдорович,** 1902 года рождения, призван на Великую Отечественную войну в 1942 году. Рядовой. Пропал без вести в марте 1944 года. На маминых руках осталось шестеро ребятишек: Александра, Галина, Анна, Павел, Николай, Василий.

До войны жили в деревне Володиной, отец работал ветфельдшером, мама, Ирина Степановна, дояркой. Имели большое хозяйство, так как семья была большая, – две коровы, свиньи, гуси. Жили в достатке, но когда началась война, отца забрали на фронт, и всё изменилось. Дети были маленькие и маме приходилось работать на разных работах, хозяйство содержать не было возможности одной, все продали, осталась одна корова, все запасы вышли и приходилось есть лепешки из мёрзлой картошки, кобылятника. Копали сорочьи корни для связки лепешек. Помню, мама насушит полный мешок мёрзлой картошки, а потом пекла лепёшки. Я закончила всего четыре класса начальной школы, а в пятый класс надо было ходить в посёлок Октябрьский, одеть и обуть было нечего, так и закончилась моя учеба.

Помню, как молоко носила продавать в Калиновку. Мне сделали маленькое коромысло и два маленьких ведёрка, и мама меня отправляла с соседкой (для контроля) продавать молоко. Однажды один солдат решил помочь, взял одно ведерко, а второе я не удержала и пролила молоко, вот было слёз. Но мама меня не ругала, наоборот, уговаривала, что молока ещё надоим.

В 14 лет я стала работать телятницей, потом дояркой. Группа из 12 коров, их надо напоить, накормить, подоить, убрать. Всё делали сами: воду носили вёдрами на коромыслах, корма сами готовили: и косили, и возили на лошадях и быках. Мама научила жать серпом, зерновые вязать и складывать в суслоны, косить, без этого в деревне не проживёшь. В летнюю пору доили коров в загонах. А там из навоза ноги вытащить невозможно, а надо ещё ведро с молоком тащить.

Вспоминать тяжело, сколько пережили, в каких условиях жили, каким неимоверным был труд для подростков. В клуб сходить – двоюродная сестра свое платье давала. Так и выжили.

Александра сначала работала в сельском совете, потом вышла в замуж в Свердловск, там работала в аэропорту, а сейчас живёт у дочери. Галина работала на разных работах. Павел механиком по тракторам, Николай – водителем, Василий уехал в Казахстан, там женился и жил.

Участник
Великой Отечественной войны
**Ширыкалов Степан Яковлевич,**
1902 г.р.

*Ширыкалов Степан Яковлевич.*

Жена Серафима Павловна. В семье росло четверо детей: Мария, Валентина, Геннадий, Николай. Семья Ширыкаловых жила в деревне Шипицыной Камышловского района Свердловской области.

После окончания войны Мария и Валентина закончили ФЗО и катали металл на заводе в городе Алапаевске, там вышли замуж и живут семьями.

Геннадий Степанович закончил 4 класса и стал учеником сапожного цеха, пятый класс закончил в вечерней школе. До армии работал в сапожном цехе, а после закончил 8-й класс вечерней школы и поступил на месячные курсы лесничих в Талице. И много лет проработал лесничим в Камышловском лесничестве.

*Геннадий Степанович Ширыкалов.*

Геннадий Степанович вспоминает без особого желания детство, оно, как и у всех детей войны, было голодное и холодное. С детства в работе, чтобы прожить, держали корову, а кормить её приходилось с большим трудом, покосы не давали, мама ночью ложок выкосит, надо сено забирать. А как? Однажды попросили у соседки быка, чтобы вывезти. Приехали, а привязать негде, мы его оставили у телеги. Председатель колхоза увидел, забрал быка, и мы на себе телегу тащили с мамой, запинались, падали, но всё ж прикатили её домой.

За добросовестный труд Геннадий Степанович награждён медалями «За трудовое отличие», «За доблестный труд в годы Великой Отечественной войны», «За доблестный труд. В ознаменование 100-летия со дня рождения В.И.Ленина», имеет знаки «Победитель социалистического соревнования» 1973, 1975, 1978 годов.

Из воспоминаний сына фронтовика – **Василия Михайловича Ширыкалова:**

– Наш отец, **Ширыкалов Михаил Павлович,** 1896 года рождения, уроженец села Шилкинского, был призван в армию в октябре 1941 года. Погиб в 1943 году при обороне Москвы. У мамы, Анфисы Васильевны, на руках осталось 8 ребятишек:

Ольга Михайловна, 1920 года рождения, работала в колхозе «Путь Ильича» бухгалтером.

Александра Михайловна, 1923 года рождения, окончила Свердловский торговый техникум, 17-летней девчонкой ушла на курсы орудийного зенитчика. После окончания курсов была направлена в Подмосковье командиром орудийного расчёта и служила до окончания войны.

Александр Михайлович, 1927 года рождения, работал в тракторной бригаде прицепщиком, затем трактористом в колхозе. В 1944 году был призван в армию, где прослужил до 1951 года. После службы вернулся домой и всю жизнь проработал шофёром в городе Камышлове.

Василий Михайлович, 1933 года рождения, с 10-летнего возраста работал в колхозе конюхом и помогал маме воспитывать младших сестёр. В 15 лет поступил в ремесленное училище в Свердловске, получил специальность слесаря по ремонту оборудования. Проработал 6 лет на транспортно-механическом заводе имени Свердлова. В 1954 году приехал в Камышлов, устроился на завод «Лесхозмаш», где проработал 42 года механиком и вышел на пенсию.

*Большая семья Михаила Павловича и Анфисы Васильевны Ширыкаловых (апрель 1940 года).*

Павел Михайлович, 1931 года рождения, работал на разных работах до 1944 года. Потом ушёл в армию, прослужил до 1950 года. После армии работал в городе Камышлове.

Валентин Михайлович, 1934 года рождения, работал в совхозе разнорабочим до армии. После службы вернулся домой и уехал в город Асбест, работал шофёром.

Лидия Михайловна, 1938 года рождения, окончила курсы продавцов, работала в городе Камышлове. Вышла замуж за солдата и уехала с ним в Ленинград, где живёт по настоящее время.

Зинаида Михайловна, 1941 года рождения, окончила школу, поступила на курсы наборщиков в типографию и работала в типографии всю трудовую жизнь – до пенсии.

Наша семья пережила страшное время. Мама не отдала в детский дом нас, семерых ребятишек и восьмимесячную сестру Зину. Работали мы все с детства: собирали колоски в поле, в осеннее и весеннее время искали мороженую картошку в поле, дома, чтобы посадить огород, вскапывали всю землю вручную, делили каждую лепешку, состряпанную из травы, ходили в обносках, полураздетые и голодные.

Подрастая, ребята заготавливали дрова на зиму, стали держать быка, который помогал нам выжить. Возили на нём сено, дрова, нанимались пахать огороды соседям.

В церкви жили солдаты, у них была конница, и когда они отъезжали, – оставили нам сани для упряжи, за что мы были им очень-очень благодарны. Так и жили-выживали…

Мы благодарны своей маме за терпение, выносливость, любовь к нам. Она жила 72 года только для нас.

* * *

*Мы были серыми, как соль,*
*А соль – на золото ценилась,*
*В людских глазах застыла боль.*
*Земля дрожала и дымилась.*
*Просили плача: «Мама, хлеба!»*
*А мама плакала в ответ.*
*И смерть обрушивалась с неба.*
*Раскалывая белый свет…*

# Список погибших в годы Великой Отечественной войны 1941-1945 гг. по Шилкинскому сельскому совету

1. ЗЫКИН НИКИТА ВАСИЛЬЕВИЧ
2. ПУРТОВ СЕРГЕЙ АЛЕКСАНДРОВИЧ
3. ШИРЫКАЛОВ СЕРГЕЙ ПРОХОРОВИЧ
4. ГОБОВ КИРИЛЛ МАКЕЕВИЧ
5. ШИРЫКАЛОВ МИХАИЛ ПАВЛОВИЧ
6. КОЛЯСНИКОВ ЯКОВ ТЕРЕНТЬЕВИЧ
7. БЫКОВ ИЛЬЯ ДМИТРИЕВИЧ
8. ДРУЖИНИН НИКОЛАЙ ФАДЕЕВИЧ
9. ШИРЫКАЛОВ ГРИГОРИЙ ЕВДОКИМОВИЧ
10. ШИРЯЕВ ПЕТР ЯКОВЛЕВИЧ
11. ПРОХОРОВ ПАВЕЛ ИОСИФОВИЧ
12. КУЗНЕЦОВ СТЕПАН ЛАВРЕНТЬЕВИЧ
13. ОШУРКОВ ВАСИЛИЙ ФЕДОРОВИЧ
14. ЗАХАРОВ ГРИГОРИЙ ФЕДОТОВИЧ
15. НОСКОВ ВАСИЛИЙ ФЕДОРОВИЧ
16. ШИРЫКАЛОВ СТЕПАН ЯКОВЛЕВИЧ
14. ЗАХАРОВ НИКОЛАЙ АЛЕКСЕЕВИЧ
15. ЗАХАРОВ МИХАИЛ СЕРГЕЕВИЧ
16. ИВАНОВ ВИТАЛИЙ АНДРЕЕВИЧ
17. КОЛЯСНИКОВ ИЛЬЯ ИВАНОВИЧ
18. КОЛЯСНИКОВ АЛЕКСАНДР АЛЕКСАНДРОВИЧ
19. КОЛЯСНИКОВ ПЁТР ГРИГОРЬЕВИЧ
20. КОЛЯСНИКОВ АНДРЕЙ ЕВГЕНЬЕВИЧ
21. КОЛЯСНИКОВ МИХАИЛ ЕГОРОВИЧ
22. КОЛЯСНИКОВ ИВАН ЕГОРОВИЧ
23. КОЛЯСНИКОВ АНДРЕЙ АФОНАСЬЕВИЧ
24. КОЛЯСНИКОВ ЯКОВ ТЕРЕНТЬЕВИЧ
25. КОЛЯСНИКОВ ВИКТОР ИГНАТЬЕВИЧ
26. КОЛЯСНИКОВ ИВАН ТРОФИМОВИЧ
27. КОЛЯСНИКОВ АЛЕКСАНДР ИВАНОВИЧ
28. КОЛЯСНИКОВ ПЁТР ВАСИЛЬЕВИЧ
29. КОЛЯСНИКОВ НИКОЛАЙ ВАСИЛЬЕВИЧ
30. КОЛЯСНИКОВ ИВАН ФЁДОРОВИЧ
31. КАЗАНЦЕВ ПЁТР ТИМОФЕЕВИЧ
32. КАЗАНЦЕВ НИКИТА ТИМОФЕЕВИЧ
33. КАЗАНЦЕВ ГРИГОРИЙ ИВАНОВИЧ
34. КАЗАНЦЕВ ЕГОР ИВАНОВИЧ
35. КАЗАНЦЕВ НИКОЛАЙ ГРИГОРЬЕВИЧ
36. КАЗАНЦЕВ ЯКОВ СЕРГЕЕВИЧ
37. КАЗАНЦЕВ СЕРГЕЙ ГРИГОРЬЕВИЧ
38. КОНДРАТЬЕВ АЛЕКСАНДР ПЕТРОВИЧ
39. КОНДРАТЬЕВ СЕМЁН ВАСИЛЬЕВИЧ
40. КОНДРАТЬЕВ ИВАН АНДРЕЕВИЧ
41. КОНДРАТЬЕВ ВЛАДИМИР ВАСИЛЬЕВИЧ
42. КОНДРАТЬЕВ МИХАИЛ ПЕТРОВИЧ
43. КОНДРАТЬЕВ ГРИГОРИЙ ИВАНОВИЧ
44. КОНДРАТЬЕВ ИВАН ПЕТРОВИЧ
45. КОНДРАТЬЕВ ИВАН ФЁДОРОВИЧ
46. КУВАЕВ ДМИТРИЙ ВАСИЛЬЕВИЧ
47. ЛИХАЧЁВ ФЁДОР ИВАНОВИЧ
48. ЛИХАЧЁВ КИМ ЯКИМОВИЧ
49. МИХАЙЛОВ ВАСИЛИЙ ЕГОРОВИЧ
50. МИХАЙЛОВ СТЕПАН АЛЕКСАНДРОВИЧ
51. МИХАЙЛОВ ИВАН АЛЕКСАНДРОВИЧ
52. ПАРФЁНОВ ПЁТР ДАНИЛОВИЧ
53. ПАНОВ ВАСИЛИЙ СЕРГЕЕВИЧ
54. ПАНОВ ЕФИМ ФЁДОРОВИЧ
55. ПАНОВ ДМИТРИЙ ГРИГОРЬЕВИЧ
56. ПАНОВ ИВАН АНДРЕЕВИЧ
57. ПАНОВ ИЛЬЯ СТЕПАНОВИЧ
58. ПОЛУЯКТОВ ПЁТР НИКИТИЧ
59. ПРОХОРОВ ПАВЕЛ ИОСИФОВИЧ
60. СТЕПАНОВ АЛЕКСАНДР КУЗЬМИЧ
61. СТЕПАНОВ ГЕОРГИЙ КУЗЬМИЧ
62. СТЕПАНОВ АЛЕКСАНДР ТИМОФЕЕВИЧ
63. СТЕПАНОВ НИКОЛАЙ ТРИФОНОВИЧ
64. СТЕПАНОВ АНДРЕЙ АФОНАСЬЕВИЧ
65. СТЕПАНОВ ВАСИЛИЙ АФОНАСЬЕВИЧ
66. СТЕПАНОВ НИКОЛАЙ ПАВЛОВИЧ
67. СИМАНОВ ИВАН ГЕРАСИМОВИЧ
68. СОЛОВЬЕВ АЛЕКСАНДР АНДРЕЕВИЧ
69. ХОМУТОВ ТИМОФЕЙ ЕЛИСЕЕВИЧ
70. ХОМУТОВ ПЁТР МАРКОВИЧ
71. ЧИРКОВ ПЕТР ЛАВРЕНТЬЕВИЧ
72. ЧИРКОВ ТИМОФЕЙ АЛЕКСЕЕВИЧ
73. ШИРЫКАЛОВ НИКОЛАЙ ПЕТРОВИЧ
74. ШИРЫКАЛОВ АНТОН ФЁДОРОВИЧ

75. ШИРЫКАЛОВ МИХАИЛ ИГНАТЬЕВИЧ
76. ШИРЫКАЛОВ КОНСТАНТИН СЕМЁНОВИЧ
77. ШИРЫКАЛОВ ИВАН АЛЕКСАНДРОВИЧ
78. ШИРЫКАЛОВ СЕРГЕЙ ПРОХОРОВИЧ
79. ШИРЫКАЛОВ ВЛАДИМИР ВАСИЛЬЕВИЧ
80. ШИРЫКАЛОВ НИКОЛАЙ ФЁДОРОВИЧ
81. ШИРЫКАЛОВ АЛЕКСАНДР МИХАЙЛОВИЧ
82. ШИРЫКАЛОВ МИХАИЛ ПАВЛОВИЧ
83. ШИРЫКАЛОВ НИКОЛАЙ ЗАХАРОВИЧ
84. ШИРЫКАЛОВ ГРИГОРИЙ ЕВДОКИМОВИЧ
85. ШИРЫКАЛОВ ВАСИЛИЙ НИКОЛАЕВИЧ
86. ШИРЫКАЛОВ ВАСИЛИЙ АНДРЕЕВИЧ
87. ШИРЫКАЛОВ ГЕОРГИЙ ПАВЛОВИЧ
88. ШИРЫКАЛОВ ПАВЕЛ ВАСИЛЬЕВИЧ
89. ШИРЫКАЛОВ ГРИГОРИЙ АЛЕКСЕЕВИЧ
90. ШИРЫКАЛОВ МИХАИЛ ГРИГОРЬЕВИЧ
91. ШИРЫКАЛОВ АНДРЕЙ АЛЕКСАНДРОВИЧ
92. ШИРЫКАЛОВ ИВАН ВАСИЛЬЕВИЧ
93. ШИРЫКАЛОВ МИХАИЛ МИХАЙЛОВИЧ
94. ШИРЫКАЛОВ АЛЕКСЕЙ МИХАЙЛОВИЧ
95. ШИРЫКАЛОВ МИХАИЛ АЛЕКСЕЕВИЧ
96. ШИРЫКАЛОВ НИКОЛАЙ МИХАЙЛОВИЧ
97. ШИРЫКАЛОВ СТЕПАН ЯКОВЛЕВИЧ
98. ШИРЫКАЛОВ МИХАИЛ ПРОКОПЬЕВИЧ
99. ШИРЫКАЛОВ ГРИГОРИЙ ЕГОРОВИЧ
100. ШИРЫКАЛОВ СЕРГЕЙ ФЁДОРОВИЧ
101. ШИРЫКАЛОВ ЯКОВ ВАСИЛЬЕВИЧ
102. ШИРЫКАЛОВ АНДРЕЙ ВАРЛАМОВИЧ
103. ШИРЫКАЛОВ ФЁДОР ВАСИЛЬЕВИЧ
104. ШИРЫКАЛОВ НИКОЛАЙ ВАСИЛЬЕВИЧ
105. ШИРЫКАЛОВ МИХАИЛ ВАСИЛЬЕВИЧ
106. ШИРЫКАЛОВ ВЛАДИМИР ВАСИЛЬЕВИЧ
107. ШИРЫКАЛОВ ИВАН ЯКОВЛЕВИЧ
108. ШИРЯЕВ ТРОФИМ ДМИТРИЕВИЧ
109. ШАРШАПИН ФЁДОР СЕМЕНОВИЧ
110. ШИПИЦЫН СТЕПАН ВАСИЛЬЕВИЧ
111. ШИПИЦИН ПАВЕЛ НИКОЛАЕВИЧ
112. ШИПИЦИН МИХАИЛ НИКОЛАЕВИЧ
113. ШИПИЦИН ПЁТР ВАСИЛЬЕВИЧ
114. ШИШКИН МИХАИЛ ПАВЛОВИЧ
115. ШУЛЬГИН ЯКОВ ИВАНОВИЧ
116. ЮЖАКОВ ИВАН ПАВЛОВИЧ

# Горькая память войны

Вы познакомились с книгой воспоминаний детей войны, созданную членами районного совета общественной организации «Память сердца. Дети погибших защитников Отечества». На момент создания Камышловского подразделения этой организации, в 2002 году, численность по району составляла более 500 человек. На сегодня нас осталось 160. В 2009 году автору этих строк довелось возглавить «Память сердца». Годы шли, нас становилось меньше. Тогда-то и пришла идея собрать воспоминания детей войны, чьи отцы воевали и погибли в годы Великой Отечественной войны. Районная администрация нас поддержала. И работа по сбору материала началась. Нам выделяли транспорт для поездки по сёлам и деревням. Мы побывали практически во всех уголках района. Нашей задачей было не только успеть записать воспоминания, но и учесть всех погибших, призванных с территорий сельских советов.

Эти воспоминания – горькая память войны. Она не даёт покоя. Но мы доверили эту память бумаге, и стало легче. Пусть знают внуки и правнуки погибших, как сражались их предки за Отечество, как выживали и работали в тылу их бабушки и прабабушки.

Книга, может быть, тем и ценна, что в ней нет художественного вымысла, в ней одна горькая правда войны. Её писали простые люди – крестьяне, работавшие в то тяжёлое время на фермах и полях, они рассказывали не только о своём сиротском детстве, но и о матерях, делавших всё возможное для спасения своих детей от холода и голода.

Нам не даёт покоя, что в стране далеко не всё делается для увековечения памяти погибших и пропавших без вести в годы Великой Отечественной войны воинов, многие из них так и не найдены до сих пор. Да и дети войны зачастую остаются забытыми. А ведь они сами выкарабкивались из нужды, как могли, ничего не просили. Они просто работали, восстанавливая страну из разрухи. Помните лозунги: «Выполним пятилетку в четыре года!», «Догоним и перегоним Соединённые Штаты Америки!». Вот и выполняли, догоняли… Так и дожили до пенсий, которые оказались очень скромными! Так хоть память об этих людях должна остаться в истории. И эта книга – наш общий вклад в эту Память.

Общественная организация «Память сердца» благодарит всех, кто предоставил информацию, снимки из своих семейных архивов для книги. Отдельное спасибо администрации МО «Камышловский муниципальный район», главе Е.А. Баранову, его заместителю А.В. Калугину, председателю Думы Л.Г. Готкис – за финансовую поддержку наших мероприятий, за понимание проблем и помощь в их решении. Спасибо депутату Госдумы М.А. Иванову – за организацию экскурсий в музей «Боевая слава Урала» и в Законодательное Собрание Свердловской области и их финансирование.

Особое спасибо – сотрудникам редакции газеты «Камышловские известия», главному редактору С.В. Озорнину, бывшему редактору Л.В. Чирковой за создание и оформление книги.

**Зинаида Чечушкова,**
**председатель общественной организации «Память сердца»,**
**Анна Маркелова,**
**Полина Шумакова,**
**члены совета организации**

# Содержание

**ВОСТОЧНОЕ СЕЛЬСКОЕ ПОСЕЛЕНИЕ** ..... 6
Восточный сельский совет ..... 7
Никольский сельский совет ..... 47

**ГАЛКИНСКОЕ СЕЛЬСКОЕ ПОСЕЛЕНИЕ** ..... 62
Галкинский сельский совет ..... 63
Больше-Пульниковский сельский совет ..... 89
Квашнинский сельский совет ..... 113
Кочневский сельский совет ..... 153
Куровский сельский совет ..... 169

**ЗАРЕЧЕНСКОЕ СЕЛЬСКОЕ ПОСЕЛЕНИЕ** ..... 180
Зареченский сельский совет ..... 181
Скатинский сельский совет ..... 199
Ожгихинский сельский совет ..... 225

**КАЛИНОВСКОЕ СЕЛЬСКОЕ ПОСЕЛЕНИЕ** ..... 232
Калиновский сельский совет ..... 233

**ОБУХОВСКОЕ СЕЛЬСКОЕ ПОСЕЛЕНИЕ** ..... 258
Обуховский сельский совет ..... 259
Захаровский сельский совет ..... 295
Октябрьский сельский совет ..... 323
Шилкинский сельский совет ..... 337

**Над книгой работали:**
**Дубынин Сергей** – дизайн, вёрстка и обработка снимков;
**Коробицын Евгений** – сканирование текстов и фотоматериалов;
**Носкова Валентина** – корректорская правка;
**Чиркова Людмила** – набор, литературное редактирование текстов, подготовка материалов к печати.